4 - особ. шк.
2 алф. губ.

ПАМЯТНАЯ КНИЖКА

Олонецкой губерніи

на 1910 годъ.

Изданіе Олонецкаго Губернскаго Статистическаго Комитета.

Составилъ дѣйствительный членъ-секретарь
И. Благовѣщенскій.

Книга

Цѣна 1 руб.

Г. ПЕТРОЗАВОДСКЪ
ОЛОНЕЦКАЯ ГУБЕРНСКАЯ ТИПОГРАФІЯ.
1910.

Въ Олонецкомъ Губернскомъ Статистическомъ Комитетѣ продаются слѣдующія изданія:

		Цѣна: На бѣлой бумагѣ.	Сѣрой.
1.	Олонецкій сборникъ Вып. 3-й, изд. 1894 г.	2 р. — к.	1 р. 75 к.
2.	» » » 4-й, » 1903 г.	1 » — »	— » 75 »
3.	Памятн. книжка Олонецкой губ. на 1902 г.	1 » 25 »	1 » — »
4.	» » » » » 1903 г.	— » — »	1 » — »
5.	» » » » » 1904 г.	1 » 20 »	1 » — »
6.	» » » » » 1905 г.	— » — »	1 » — »
7.	» » » » » 1906 г.	— » — »	1 » — »
8.	» » » » » 1907 г.	— » — »	1 » — »
9.	» » » » » 1908 г.	— » 1 »	1 » — »
10.	» » » » » 1909 г.	— » 1 »	1 » — »
	Списокъ населенныхъ мѣстъ Олон. губ.		1 » 25 »

О Высочайшихъ посѣщеніяхъ Олонецкой губерніи въ XIX столѣтіи Августѣйшими Особами:

10.	Въ 1844 г.	Вып. II 1878 г.	40 к.
11.	» 1858 »	» III 1878 »	50 »
12.	» 1863 »	» IV 1878 »	50 »
13.	» 1877 »	» VI 1879 »	60 »
14.	» 1887 »	» IX 1888 »	60 »
15.	» 1892 »	» X 1894 »	60 »

Обозрѣніе Олонецкой губерніи Министрами:

16. Внутреннихъ Дѣлъ А. С. Маковымъ, въ 1879 г. . . . . 50 к.
17. Управляющимъ Министерствомъ Государственныхъ Имуществъ, княземъ А. А. Ливеномъ 1880 г. . . . . 50 »
18. Обозрѣніе Маріинской системы Министромъ Путей Сообщенія А. Я. Гюббенетомъ 1889 г. . . . . 35 »

---

19. Императоръ Петръ Великій и дѣятельность его на Олонцѣ 1872 г. 40 »
20. Указатель статей, напечатанныхъ въ Памятныхъ Книжкахъ, изданныхъ съ 1858—1869 г. и Олонецкихъ Сборникахъ. Вып. I—III, изданныхъ въ 1875—76, 1886 и 1894 г. *) . . . . 30 »
21. Указатель къ историческимъ актамъ Олонецкой губ., напечатаннымъ въ изданіяхъ Археографической комиссіи,—1868 года. 40 »
22. Описаніе путей отъ С.-Петербурга къ Соловецкому монастырю и водопаду Кивачъ 1888 года . . . . . 50 »

---

*) Указатель статей, помѣщенныхъ въ Олонецкомъ Сборникѣ, вып. IV, изд. 1901 г. См. въ Памятной Книжкѣ на 1903 г.

с595 Ол
П 152

с595 Ол
П152

ПАМЯТНАЯ КНИЖКА

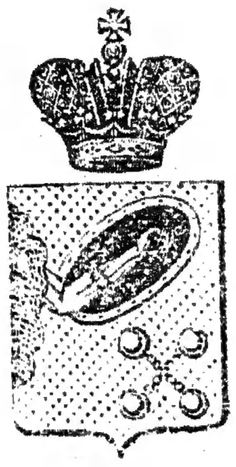

Олонецкой губерніи

на 1910 годъ.

Изданіе Олонецкаго Губернскаго Статистическаго Комитета.

Составилъ дѣйствительный членъ-секретарь
И. Благовѣщенскій.

120
88
Ср.

Цѣна 1 руб.

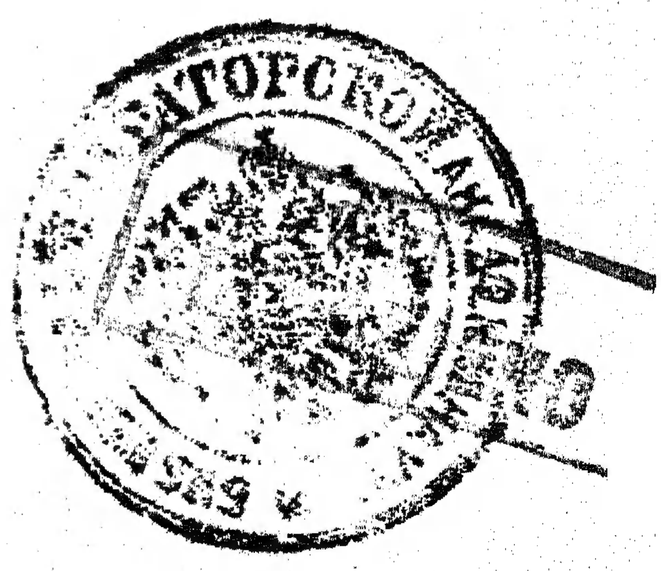

г. ПЕТРОЗАВОДСКЪ
ОЛОНЕЦКАЯ ГУБЕРНСКАЯ ТИПОГРАФІЯ.
1 9 1 0.

Печатано по распоряженію г. Предсѣдателя Комитета.

Гос. Публичная Библиотека в Ленинграде

Ср 88130

ОГЛАВЛЕНІЕ.

I. Календарныя свѣдѣнія.

СТРАН.

Лѣтосчисленіе 1
Неприсутственные дни 2
Посты и мясоястія, дни поминовенія и пр. 3
Двунадесятые праздники . . . . . —
Православный календарь 4

II. Справочный отдѣлъ.

1. Россійскій Императорскій Домъ 16

3. Личный составъ правительственныхъ и общественныхъ учрежденій Олонецкой губерніи *):

Министерство Внутреннихъ Дѣлъ.

Губернаторъ и Вице-губернаторъ 20
Канцелярія Губернатора . . . . . —
Губернское Правленіе . . . . . —
Губернскій Статистическій Комитетъ 21
Губернское Присутствіе 22
Уѣздные Съѣзды и Земскіе Начальники . . . . . —
Губернское по земскимъ и городскимъ дѣламъ Присутствіе 23
Губернское по воинской повинности Присутствіе . . . . . —
Уѣздныя воинскія присутствія . . . . . —
Полицейскія управленія и становые пристава 24
Губернская земская управа 26
Губернское земское собраніе 27
Губернская оцѣночная комиссія . . . . . —
Уѣздныя земскія управы 28
Городскія управы 30
Упрощенныя управленія 31
Медицинскій персоналъ . . . . . —
Ветеринарные врачи 32
Почтово-телеграфныя учрежденія 33

Министерство Финансовъ.

Казенная Палата 36

*) Въ концѣ приложены: а) дополненіе о служебныхъ перемѣнахъ въ составѣ лицъ, состоящихъ при правительственныхъ и общественныхъ учрежденіяхъ и б) алфавитный указатель къ списку правительственныхъ и общественныхъ учрежденій Олонецкой губерніи.

СТРАН.

Податные инспекторы 37
Казначейства . . . . . —
Губернское по промысловому налогу Присутствіе 38
Губернское по квартирному налогу Присутствіе . . . . . —
Губернскій распорядительный комитетъ . . . . . —
Новгородско-Олонецкое губернское акцизное управленіе 39
Олонецкій губернскій комитетъ попечительства о народной трезвости —
Уѣздные комитеты попечительства о народной трезвости . . . . . —
Олонецкое губернское по фабричнымъ и горно-заводскимъ дѣламъ присутствіе 41
Фабричная инспекція . . . . . —
Отряды С.-Петербургской Императора Александра III бригады отдѣльнаго корпуса пограничной стражи . . . . . —

Министерство Юстиціи.

Петрозаводскій окружный судъ . . . . . —
Прокурорскій надзоръ 42
Олонецкое губернское по опекунскимъ дѣламъ присутствіе 43
Петрозаводскій губернскій тюремный комитетъ . . . . . —
Уѣздныя тюремныя отдѣленія . . . . . —
Начальники тюремъ 44
Сиротскіе суды . . . . . —

Главное Управленіе Землеустройства и Земледѣлія.

Олонецкое управленіе земледѣлія и государственныхъ имуществъ . 45
Лѣсоохранительный комитетъ 46
Лѣсные чины, состоящіе при лѣсоустроительныхъ портахъ въ Олонецкой губерніи 47

Министерство Торговли и Промышленности.

Олонецкій горный округъ . . . . . —

Министерство Путей Сообщенія.

Вытегорскій округъ путей сообщенія 48

Государственный Контроль.

Олонецкая Контрольная палата 49

Министерство Военное.

Управленія уѣздныхъ воинскихъ начальниковъ . . . . . —
Артиллерійское управленіе 50
Олонецкое губернское жандармское управленіе . . . . . —

Министерство Народнаго Просвѣщенія.

Олонецкая Императора Александра Благословеннаго гимназія . . . —
Маріинская женская гимназія 51
Вытегорская Николаевская женская прогимназія . . . . . —
Каргопольская женская прогимназія . . . . . —
Петрозаводская учительская семинарія 52

СТРАН.

Двухклассное училище при семинаріи 52
Петрозаводское низшее техническое училище судовыхъ машинистовъ —
Важинская низшая ремесленная школа 53
Лоянская низшая лѣсная школа . . . . . —
Фельдшерская школа . . . . . —
Олонецкій губернскій училищный совѣтъ . . . . . —
Уѣздные училищные совѣты 54
Дирекція народныхъ училищъ 55
Училища (городскія, приходскія, образцовыя и земскія) . . . . . —
Комитетъ Петрозаводской общественной библіотеки 79

Вѣдомство Православнаго Исповѣданія.

Епархіальный архіерей и его канцелярія 80
Духовная консисторія . . . . . —
Благочинные церквей и монастырей . . . . . —
Олонецкій епархіальный миссіонерскій совѣтъ 81
Миссіонеры Олонецкой епархіи . . . . . —
Начальствующіе монастырей и пустынь 82
Олонецкая духовная семинарія . . . . . —
Образцовая при семинаріи школа . . . . . —
Духовныя мужскія училища 83
Епархіальное женское училище . . . . . —
Олонецкій епархіальный училищный совѣтъ 84
Уѣздныя отдѣленія епархіальнаго училищнаго совѣта . . . . . —
Наблюдатели церковныхъ школъ 86
Церковно-приходскія школы и школы грамоты . . . . . —
Приходское попечительство при Свято-Духовскомъ каѳедральномъ соборѣ въ г. Петрозаводскѣ 100
Попечительство при Іоанно-Богословской церкви Олонецкой духовной семинаріи . . . . . —
Олонецкое епархіальное попечительство о бѣдныхъ духовн. званія —
Попечительство при Свято-Духовской церкви города Каргополя . . —

Вѣдомство иностранныхъ исповѣданій.

Лютеранская кирка въ г. Петрозаводскѣ 101
Католическая каплица . . . . . —
Еврейская синагога . . . . . —
Лютеранская кирка въ г. Олонцѣ . . . . . —
Еврейская молельня въ г. Вытегрѣ . . . . . —
Лютеранская кирка въ г. Вытегрѣ . . . . . —

Благотворительныя и просвѣтительныя учрежденія.

Въ г. Петрозаводскѣ.

Губернское попечительство дѣтскихъ пріютовъ вѣдомства учрежденій Императрицы Маріи 102

СТРАН.

Николаевскій дѣтскій пріютъ 102
Пріютъ для мальчиковъ 103
Пріютъ «Ясли» . . . . . —
Петрозаводское благотворительное общество . . . . . —
Попечительство Императрицы Маріи Александровны о слѣпыхъ . 104
Управленіе Олонецкаго округа Императорскаго Россійскаго общества спасанія на водахъ . . . . . —
Управленіе Россійскаго Общества Краснаго Креста 105
Попечительный совѣтъ Свято-Петровской общины сестеръ милосердія —
Олонецкій отдѣлъ Императ. Правосл. Палестинскаго Общества . . 106
Александро-Свирское Братство . . . . . —
Олонецкій Совѣтъ Православнаго Карельскаго Братства 107
Уѣздныя Отдѣленія Православнаго Карельскаго Братства 108
Олонецкій епархіальный миссіонерскій совѣтъ 109
Петрозаводское Православное Братство при церкви Олонецкой Императора Александра Благословеннаго гимназіи . . . . . —
Попечительный комитетъ призрѣнія бѣдныхъ 110
Общество распространенія образованія въ г. Петрозаводскѣ . . . —
Общество взаимопомощи учащимъ и учившимъ въ начальныхъ училищахъ Олонецкой губерніи . . . . . —
Общество вспомоществованія нуждающимся учащимся Петроз. уѣзда —

Въ его уѣздѣ:

Общество вспоможенія бѣднымъ селенія Ладвы 111
Никольское приходское общество трезвости въ с. Ладвѣ . . . . . —

Въ г. Олонцѣ:

Благотворительный кружекъ . . . . . —

Въ его уѣздѣ:

Общество вспоможенія бѣднымъ и сирымъ Оштинскаго прихода . —

Въ г. Вытегрѣ.

Уѣздное попечительство дѣтскихъ пріютовъ (вѣдомства учрежденій Императрицы Маріи) . . . . . —
Вытегорскій дѣтскій пріютъ . . . . . —
Благотворительное общество 113

Въ г. Каргополѣ:

Благотворительное общество . . . . . —
Общество покровительства лицамъ, освобождаемымъ изъ мѣстъ заключенія (патронатъ) . . . . . —
Комитетъ общества улучшенія народнаго труда въ память Царя Освободителя Александра II . . . . . —

Въ г. Пудожѣ:

Ольгинскій дѣтскій пріютъ 114

СТРАН.

Въ г. Повѣнцѣ:

Попечительный комитетъ призрѣнія бѣдныхъ 114
Благотворительное общество . . . . . —
Общество вспомоществованія учащимся въ народныхъ училищахъ Повѣнецкаго уѣзда . . . . . —

Кредитныя учрежденія.

Губернскій комитетъ по дѣламъ мелкаго кредита . . . . . —
Общественныя банки . . . . . —
Городской ламбардъ въ г. Вытегрѣ 115
Общества потребителей . . . . . —
Общественныя Лавки . . . . . —
Правленіе Онежскаго пароходнаго общества 116
Агенты страховыхъ обществъ . . . . . —

III. Справочный отдѣлъ.

1. Судебныя засѣданія уѣздныхъ съѣздовъ 118
2. Сессіи Петрозаводскаго окружнаго суда . . . . . —
3. Прокурорскіе участки . . . . . —
4. Участки городскихъ судей въ г. Петрозаводскѣ . . . . . —
5. Составъ лѣсничихъ. помощниковъ лѣсничихъ и лѣсныхъ кондукторовъ съ указаніемъ ихъ почтоваго адреса 119
6. Составъ становъ и волостей Олонецкой губерніи съ указаніемъ мѣстонахожденія и ближайшаго почтоваго отдѣленія 120
7. Участки земскихъ начальниковъ 123
8. Участки судебныхъ слѣдователей 124
9. Станы и участки полицейскихъ урядниковъ Олонецкой губерніи, съ указаніемъ ихъ квартиръ и волостей, входящихъ въ каждый станъ и участокъ 125
10. Распредѣленіе полицейской стражи въ Олонецкой губерніи . . 129
11. Почты: а) правительственныя . . . . . —
12. » Почтовыя операціи при волостныхъ правленіяхъ . . 131
13. » б) земскія (Петрозаводскаго, Пудожскаго, Каргопольскаго и Повѣнецкаго земствъ) . . . . . —
14. Правительственныя почтовыя станціи, почтово-телеграфныя отдѣленія и конторы 134
15. Станціи губернскаго земства 137
16. Списокъ абонентовъ Петрозаводской телефонной частной сѣти . 138
17. Телефоны въ уѣздахъ 141
18. Организація врачебной помощи населенію въ губерніи 142
19. Фельдшерскіе пункты (земскіе), съ показаніемъ мѣста жительства участковыхъ фельдшеровъ 145
20. Повивальныя бабки (правительственныя и земскія) 148

СТРАН.

21. Аптеки 151
22. Сельскіе пріюты «Ясли» . . . . . —
23. Ветеринарные участки . . . . . —
24. Свѣчной заводъ 152
25. Типографіи . . . . . —
26. Фотографіи 153
27. Меблированныя комнаты и гостинницы . . . . . —
28. Постоялые дворы . . . . . —
39. Музеи въ г. Петрозаводскѣ . . . . . —
40. Пароходныя сообщенія 154
1) отъ С.-Петербурга до Петрозаводска . . . . . —
2) отъ Петрозаводска до Повѣнца . . . . . —
3) отъ Вознесенья до Пудожа, Петрозаводска и обратно . . 155
41. Свѣдѣнія о пароходахъ, плававшихъ по Маріинскому водному пути въ районѣ Вытегорскаго округа путей сообщенія въ навигацію 1909 г. 156
42. Росписаніе Маріинскаго воднаго пути Вытегорскаго округа путей сообщенія 160
43. Росписаніе пассажирскихъ поѣздовъ Вятско-Вологодской желѣзной дороги отъ станціи «Званка» въ Петербургъ 161
44. Желѣзнодорожныя станціи въ Каргопольскомъ уѣздѣ 162
45. Маршрутъ кратчайшаго зимняго пути отъ г. Петрозаводска до ближайшей станціи Финляндской желѣзной дороги . . . . . —
46. Станціонные пункты и разстояніе между ними отъ г. Петрозаводска до водопадовъ: Кивачъ, Перъ-Порогъ и Гирвасъ-Порогъ . . . . —
47. Общественныя библіотеки 163
48. Правила для поступленія въ Петрозаводское низшее техническое училище судовыхъ машинистовъ 164
49. Условія пріема въ фельдшерскую школу въ г. Петрозаводскѣ . 165
50. «Товарищество Олонецкаго Пароходства» . . . . . —

IV. Матеріалы по исторіи, географіи, этнографіи и статистикѣ Олонецкаго края.

1. Историческіе матеріалы объ Олонецкихъ заводахъ 169
2. Лѣтопись:
Столѣтній юбилей Петрозаводскаго духовнаго училища . . . 177
Столѣтіе Маріинской водной системы 179
Преобразованіе Петрозаводскаго ремесленнаго училища въ низшее техническое училище судовыхъ машинистовъ 181
Настоятель Александро-Свирскаго первоклассnаго общежительнаго монастыря, свящ.-архимандритъ Агафангелъ. (Некрологъ) 182
Петрозаводское общество распространенія образованія (1909 г.) 185
Краткосрочные миссіонерскіе курсы въ г. Петрозаводскѣ . . 186
25-лѣтіе церк.-приходскихъ школъ въ г. Петрозаводскѣ . . 187

IX.

СТРАН.

Задачи, дѣятельность и значеніе Православнаго Карельскаго Братства во имя св. Великомученика и Побѣдоносца Георгія . 188

Петрозаводское общество улучшенія условій городскаго скотоводства 191

3. Похоронныя причитанья Олонецкаго края (новая запись) . . . 194

Автобіографія вопленицы Настасьи Степановны Богдановой . 199

4. Продажа крестьянскихъ лѣсовъ 213

Вѣдомость о количествѣ и цѣнности лѣсныхъ матеріаловъ, заготовленныхъ лѣсопокупателями въ подсѣчно-земельныхъ и лѣсныхъ надѣлахъ крестьянъ Олонецкой губерніи 219

5. Число жителей по сословіямъ въ Олонецкой губерніи по свѣдѣніямъ къ 1910 году 225

I.

КАЛЕНДАРНЫЯ СВѢДѢНІЯ.

(1910 годъ простой).

Лѣтосчисленіе.

	Годъ.
Отъ сотворенія міра	7418
» Рождества Христова	1910
» основанія Русскаго государства	1048
» введенія христіанства въ Россіи	922
» основанія города Москвы	763
» начала Московскаго государства	582
» напечат. первой церк.-славянск. книги и часослова	419
» начала книгопечатанія въ Москвѣ	347
» избранія на царство дома Романовыхъ	297
» начала печатанія гражданскимъ шрифтомъ	204
» основанія 1-го университета	157
» введенія бумажныхъ денегъ	142
» уничтоженія пытокъ	109
» освобожденія крестьянъ	49
» рожденія Императора Николая II	42
» вступленія на престолъ Императора Николая II	16
» открытія Государственной Думы	4
» основанія Петровской Слободы, переименованной въ 1777 году въ городъ Петрозаводскъ	207
» возстановленія Олонецкой губерніи	108
» возстановленія Олон. епархіи и каѳедры архіерейской въ Петрозаводскѣ	82

НЕПРИСУТСТВЕННЫЕ ДНИ.

Января	1	Новый годъ (Птн.). 6 Богоявленіе (Срд.).
Февраля	2	Срѣтеніе Господне (Втр.).
»	26—27	Пятница и Суббота Масляницы.
Марта	25	Благовѣщеніе (Чтв.)
Апрѣля	11	Входъ Господень въ Іерусалимъ (Вскр.).
»	15—17	Четвергъ, Пятница и Суббота Страстной седмицы.
»	18—24	Свѣтлая седмица.
»	23	Тезоим. ГОСУДАРЫНИ ИМПЕРАТРИЦЫ (Птн.).
Мая	6	Рожденіе ГОСУДАРЯ ИМПЕРАТОРА (Чтв.).
»	9	Святителя Николая (Вскр.).
»	14	Коронованіе ИХЪ ИМПЕР. ВЕЛИЧЕСТВЪ (Птн.).
»	25	Рожденіе ГОСУДАРЫНИ ИМПЕРАТРИЦЫ (Втр.).
»	27	Вознесеніе Господне (Чтв.).
Іюня	6	День Св. Троицы (Вскр.).
»	7	День Св. Духа (Пнд.).
»	29	Свв. Апп. Петра и Павла (Втр.).
Іюля	22	Тез. вдов. ГОСУДАРЫНИ ИМПЕРАТРИЦЫ (Чтв.).
»	30	Рожд. НАСЛѢДНИКА ЦЕСАРЕВИЧА (Птн.).
Августа	6	Преображеніе Господне (Птн.).
»	15	Успеніе Пресв. Богородицы (Вскр.).
»	29	Усѣкновеніе главы Іоанна Предтечи (Вскр.).
»	30	Благовѣрн. кн. Александра Невскаго (Пнд.).
Сентября	8	Рождество Пресвятыя Богородицы (Срд.).
»	14	Воздвиженіе Креста Г-ня (Втр.).
»	26	Ап. и Евангелиста Іоанна Богослова (Вскр.).
Октября	1	Покровъ Пресвятыя Богородицы (Птн.).
»	5	Тез. НАСЛѢДНИКА ЦЕСАРЕВИЧА (Втр.).
»	21	Восш. на прест. ГОСУДАРЯ ИМПЕРАТОРА (Чтв.).
»	22	Казанской ик. Б. М. (Птн.).
Ноября	14	Рожд. Вдовств. ГОСУДАР. ИМПЕРАТРИЦЫ (Вскр,).
»	21	Введеніе во храмъ Пресвятыя Богородицы (Вскр.).
Декабря	6	Тезоименитство ГОСУДАРЯ ИМПЕРАТОРА (Пнд.).
»	25—27	Празднованіе Рождества Х-ва (Субб.—Пнд.).

ПОСТЫ и МЯСОЯСТІЯ, ДНИ ПОМИНОВЕНІЯ и ПРОЧ.

Янв.	5	Вт.	Сочельникъ предъ Богоявленіемъ, день постный.
»	—	—	Мясоѣдъ. рождеств. продолжается 8 седм. и 3 д.
Февр.	7	Вс.	* Тріоди постной начало (Нед. о Мыт. и Фар.).
»	—	—	* Сплошная (Всеѣдная) седм. съ 8 по 15 Фев.
»	20	Сб.	* Поминовеніе усопшихъ (родительская субб.).
»	21	Вс.	* Мясопустъ (съ Инд. 22 начин. Масляница).
»	28	Вс.	* Сыропустъ, заг. на В. постъ. Съ 1 Мар. В. постъ
Мар.	24	Ср.	* Преполовеніе Велик. поста (Четыредесятницы).
Мая.	12	Ср.	* Преполовеніе Пятидесятницы.
Іюня.	5	Сб.	* Поминовеніе усопшихъ (предъ дн. св. Троицы).
»	—	—	* Сплошная седмица съ 7 по 13 Іюня.
»	13	Вс.	* Петровъ мясопустъ (загов. на Петровъ постъ).
»	14	Пн.	* Петровъ постъ продолжается 2 седмицы и 1 д.
Авг.	1	Вс.	Успенскій постъ продолжается съ 1 по 15.
»	29	Вс.	Усѣкновеніе главы І. Предтечи (помин. усоп., постъ).
Сент.	14	Вт.	Воздвиженіе Креста Господня (постъ)
Окт.	23	Сб.	* Поминовеніе на брани убіенныхъ (Дмитр. субб.).
Нбр.	15	Пн.	Начало Рождественскаго (Филиппова поста).

ДВУНАДЕСЯТЫЕ ПРАЗДНИКИ

кромѣ Св. Пасхи (13-го праздника-праздниковъ).

1) *Благовѣщеніе*—древнѣйшій праздникъ.
2) *Рождество Христово*—установлено во время Апостоловъ.
3) *Срѣтеніе*—установл. въ 542 г. при имп. Юстиніанѣ.
4) *Богоявленіе*—со временъ Апостоловъ.
5) *Преображеніе*—съ III вѣка.
6) *Входъ Господенъ въ Іерусалимъ*—въ I вѣкѣ.
7) *Вознесеніе*—со временъ Апостоловъ.
8) *Сошествіе Свят. Духа*—(Пятидесятница празднуется 6 дней —со временъ Апостоловъ).
9) *Рождество Пресвятой Богородицы*—причислено къ двунадесятымъ—въ XIII вѣкѣ
10) *Введеніе во храмъ Пр. Богородицы*—въ IV вѣкѣ.
11) *Успеніе Пр. Богородицы*—въ I вѣкѣ.
12) *Воздвиженіе Креста Господня*—съ 326 г.

ЯНВАРЬ 31 день.

Праздн. зн.	Числа.	Дни недѣли.	Праздники и имена святыхъ православной каѳолической церкви.	Нов. стиль.
✠	1	Пт.	НОВЫЙ ГОДЪ. Обрѣзаніе Г-не, Св. Василія Великаго	14
	2	Сб.	Прп. Серафима, Саровскаго чуд.	15
			Нед. 33-я предъ Просвѣщеніемъ.	
	3	Вс.	Прор. Малахіи, мч. Гордія.	16
	4	Пн.	Соборъ 70 Апостоловъ.	17
	5	Вт.	Прп. Григорія, пр. Михѣя. (Сочельникъ крещенскій).	18
✠	6	Ср.	БОГОЯВЛЕНІЕ ГОСПОДНЕ (Крещеніе).	19
✠	7	Чт.	Соборъ св. Іоанна Предтечи.	20
	8	Пн.	Прп. Георгія, Емиліана.	21
✠	9	Сб.	Свт. Филиппа	22
			Нед. 34-я по Просвѣщеніи	
	10	Вс.	Св. Григорія, прп. Павла.	23
✠	11	Пн.	Прп. Ѳеодосія, Михаила.	24
	12	Вт.	Мчц. Татіаны, прп. Саввы.	25
	13	Ср.	Мч. Ермила, Петра.	26
	14	Чт.	Св. Нины, прп. Ѳеодула.	27
	15	Пт.	Прп. Павла Ѳивейскаго и Іоанна Купцника.	28
	16	Сб.	Поклоненіе веригамъ ап. Петра.	29
			Нед. 35-я.	
✠	17	Вс.	Прп. Антонія Великаго.	30
	18	Пн.	Свт. Аѳанасія и Кирилла александр.	31
	19	Вт.	Прп. Макарія Егип., Мч. Евфрасіи.	1
✠	20	Ср.	Прп. Евѳимія Велик. Мчк.: Инны, Пинны, Риммы.	2
	21	Чт.	Прп. Максима Исповѣдника; мчц. Агніи.	3
	22	Пт.	Ап. Тимофея.	4
	23	Сб.	Св. мч. Климента.	5
			Нед. 36-я.	
	24	Вс.	Прп. Ксеніи, мч. Вавилы.	6
✠	25	Пн.	Св. Григорія Богослова.	7
	26	Вт.	Прп. Ксенофонта, Маріи, Аркадія, Іоанна.	8
	27	Ср.	Пер. мощ. Іоанна Златоустаго.	9
	28	Чт.	Прр.: Ефрема, Палладія.	10
	29	Пт.	Свм. Игнатія, Романа.	11
✠	30	Сб.	Соборъ 3-хъ святит.: Василія Великаго, Григорія Богослова, Іоанна Златоустаго.	12
	31	Вс.	Прп. Іоанна, Никиты.	13

Февраль.

ФЕВРАЛЬ, 28 дней.

Праздн. зн.	Числа.	Дни недѣли.	Праздники и имена святыхъ православной каѳолической церкви.	Нов. стиль.
			Нед. 37-я,	
	1	Пн.	Мч. Трифона, прп. Петра, Перепетуи.	14
✠	2	Вт.	СРѢТЕНІЕ ГОСПОДНЕ.	15
✠	3	Ср.	Св. прав. Симеона Богопріим. и Анны Прор.	16
	4	Чт.	Прп. Исидора, Кирилла, Николая Студ.	17
	5	Пт.	Мчц. Агафіи и Ѳеодуліи.	18
	6	Сб.	Мчц. Марѳы, Фавсты.	19
			Нед. о Мытарѣ и Фарисеѣ	
	7	Вс.	Прп. Парѳенія, Луки.	20
	8	Пн.	Свм. Ѳеодора Стратил., пр. Захаріи.	21
	9	Вт.	Свм. Никифора.	22
	10	Ср.	Свм. Харлампія, Павлы.	23
	11	Чт.	Свм. Власія, прп. Дмитрія Прилуцк.	24
✠	12	Пт.	Св. Алексія, митр. Московскаго; прп. Евгенія	25
	13	Сб.	Прп. Мартиніана, Симеона, св. Зои.	26
			Нед. о Блудномъ Сынѣ.	
✠	14	Вс.	Прп. Кирилла, Авксентія и Исакія.	27
✠	15	Пн.	Св. ап. Онисима, прп. Евсевія и Евфросиніи.	28
	16	Вт.	Мч.: Памфила, Павла, Даніила, Иліи.	1
✠	17	Ср.	Вмч. Ѳеодора Тирона, прп. Романа.	2
	18	Чт.	Прп. Агапита, Флавіана.	3
	19	Пт.	Ап.: Архиппа и Филимона. св. Апфіи.	4
	20	Сб.	Прп.: Льва, Агафона, Корнилія.	5
			Нед. Мясопустная.	
	21	Вс.	Прп. Тимофея, св. Евстафія и Георгія.	6
	22	Пн.	Прп. Аѳанасія исп., мч. Маврикія.	7
	23	Вт.	Свм. Поликарпа, прп. Іоанна и Александра.	8
✠	24	Ср.	1-е и 2-е обрѣтеніе честн. главы св. Іоанна Крестителя.	9
	25	Чт.	Прп. Тарасія, Моисея.	10
	26	Пт.	Прп. Порфирія, еп. газск Мч. Севастіана	11
	27	Сб.	Прп. Прокопія, Ѳалалея, Тита.	12
			Нед. Сыропустная.	
	28	Вс.	Прп. Василія, Марины, Домники, мч. Нестора.	13

Март.

МАРТЪ 31 день.

Праздн. зн.	Числа.	Дни недѣли.	Праздники и имена святыхъ православной каѳолической церкви.	Нов. стиль.
	1	Пн.	Пмц. Евдокіи; мч.: Нестора, Антонины, Маркелла.	14
	2	Вт.	Свм. Ѳеодота, прп. Арсенія.	15
	3	Ср.	Мч. Василиска; прп. Піамы.	16
	4	Чт.	Прп. Герасима, Вячеслава.	17
	5	Пт.	Кн. Давида, прп. Марка.	18
	6	Сб.	42 мч.: Ѳеодора, Константина и др.; пр. Аркадія.	19
			Нед. 1-я, Торжество Православія.	
	7	Вс.	Свм.: Василія, Ефрема, Евгенія, св. Павла испов.	20
	8	Пн.	Прп. Ѳеофилакта, Дометія, Лазаря Муром.	21
✠	9	Вт.	40 мучениковъ Севастійскихъ.	22
	10	Ср.	Мчк. Кипріана, Кондрата, Виктора и Павла.	23
	11	Чт.	Св. Софронія, св. Евѳимія.	24
	12	Пт.	Прп. Ѳеофана; свт. Григорія двоеслова.	25
	13	Сб.	Св. Никифора патр., Александра, Терентія, Христины.	26
			Нед. 2-я.	
	14	Вс.	Прп. Венедикта; св. Ѳеогноста, митр. кіевск.	27
	15	Пн.	Свм.: Александра и Никандра, Агапія, Пуплія.	28
	16	Вт.	Мч. Савина, Трофима, свм. Александра, Серапіона.	29
✠	17	Ср.	Прп. Алексія чел. Божія, Макарія.	30
	18	Чт.	Прм. Кирилла, Анина монаха.	31
	19	Пт.	Мч.: Хрисанфа и Даріи, Клавдія, Маврія.	Апрѣль. 1
	20	Сб.	Пр. Іоанна; мч. Клавдіи.	2
			Нед. 3-я, Крестопоклонная.	
✠	21	Вс.	Прп. Іакова, Кирилла.	3
	22	Пн.	Свм. Василія; прп. Исаакія, Дросиды.	4
	23	Вт.	Пм. Никона, Лидіи.	5
	24	Ср.	Прп. Захарія, Іакова, Лазаря Муром.	6
⊛	25	Чт.	БЛАГОВѢЩЕНІЕ ПРЕСВЯТОЙ БОГОРОДИЦЫ.	7
✠	26	Пт.	Соборъ архангела Гавріила; мч.: Анны, Василія.	8
	27	Сб.	Мч. Матроны, Мануила; пр. Іоанна.	9
			Нед. 4-я, св. Іоанна Лѣствичника.	
	28	Вс.	*Преполовеніе Ч-цы.* Пр. Іларіона, Стефана; мч. Іоны.	10
	29	Пн.	Пр. Марка, Кирилла, Іоанна.	11
	30	Вт.	Прп. Іоанна Лѣствичника, Зосимы.	12
	31	Ср.	Свт. Іоны, вмч. Ипатія.	13

АПРѢЛЬ 30 дней.

Праздн. зн.	Числа.	Дни недѣли.	Праздники и имена святыхъ православной каѳолической церкви.	Нов. стиль.
✠	1	Чт.	Прп. Евѳимія, Маріи, Макарія, Геронтія.	14
	2	Пт.	Прп. Тита, мч. Поликарпа.	15
	3	Сб.	Прп. Никиты, мчц. Ѳеодосіи.	16
			Нед. 5-я, св. Маріи Египетской.	
	4	Вс.	Прп. Іосифа, Георгія, Зосимы.	17
	5	Пн.	Прп. Платона, Марка, Ѳеодула, прп. Ѳеоны	18
	6	Вт.	Прп. Меѳодія, прп. Платониды, мч. Іереміи.	19
	7	Ср.	Прп. Георгія, Даніила, мчц. Акилины.	20
	8	Чт.	Ап. Руфа, пр. Нифонта.	21
	9	Пт.	Мч. Евпсихія, Вадима.	22
	10	Сб.	Мч. Максима, Ѳеодора.	23
			Нед. Ваій (Цвѣтоносная).	
✠	11	Вс.	Свм. Антипы, прп. Іакова, Харитона.	24
	12	Пн.	Прп. Василія, мч. Давида, Іоанна.	25
	13	Вт.	Свм. Артемона, мч. Крискента.	26
	14	Ср.	Прп. Мартина, мч. Азата, Іоанна.	27
	15	Чт.	Ап. Трофима, мчк. Саввы.	28
	16	Пт.	Мч. Леонида, Агапіи, Ирины, Хіоніи.	29
✠	17	Сб.	Свм. Симеона, прп. Зосимы, мч. Ананія.	30
			Свѣтлая седмица.	Май.
	18	Вс.	ПАСХА. Прп. Іоанна, мч. Виктора, Косьмы, Северіана.	1
	19	Пн.	Прп. Георгія, мч. Антонина, Трифона, Никифора.	2
	20	Вт.	Прп. Ѳеодора, Александра, св. Григорія.	3
	21	Ср.	Муч. Прокла, Александры, Ѳеодора, Кодрата.	4
	22	Чт.	Ап. Луки, пр. Всеволода, Наѳанаила, Ѳеодора.	5
♔	23	Пт.	Мчц. Александры, Св. вмч. Георгія Побѣдоносца.	6
	24	Сб.	Мчк. Саввы, прп. Елисаветы, Ѳомы.	7
			Нед. 2-я, о Ѳомѣ.	
✠	25	Вс.	Ап. и ев. Марка.	8
✠	26	Пн.	Прп. Стефана, Глафиры, свм. Василія.	9
	27	Вт.	Ап. Симеона, пр. Стефана.	10
	28	Ср.	Мч. Максима, св. Кирилла, мч. Іаннуарія.	11
	29	Чт.	Прп. Василія, мч. Руфа, прп. Мемнона.	12
✠	30	Пт.	Ап. Іакова, прп. Никиты. мч. Василія.	13

МАЙ 31 день.

Праздн. зн.	Числа.	Дни недѣли.	Праздники и имена святыхъ православной каѳолической церкви.	Нов. стиль.
	1	Сб.	Пр. Іереміи, свм. Макарія.	14
			Нед. 3-я, Женъ Мироносицъ.	
✝	2	Вс.	Св. Аѳанасія, Бориса.	15
	3	Пн.	Прп. Ѳеодосія, муч. Мавры.	16
	4	Вт.	Мч. Пелагеи, Еразма.	17
	5	Ср.	Вмц. Ирины, прп. Михея.	18
♔	6	Чт.	Прв. Іова.	19
✝	7	Пт.	Знаменіе Креста Господня, мч. Акакія.	20
✝	8	Сб.	Ап. Іоанна Богослова.	21
			Нед. 4-я, о Разслабленномъ.	
✠	9	Вс.	Св. Николая Чудотворца.	22
✝	10	Пн.	Ап. Симона Зилота.	23
✝	11	Вт.	Ап. Кирилла, Меѳодія.	24
✝	12	Ср.	Прп. Епифанія, Германа.	25
	13	Чт.	Мч. Александра.	26
♔	14	Пт.	Мч.: Исидора, Максима.	27
	15	Сб.	Прп. Пахомія, Исаіи, царев. Димитрія,	28
			Нед. 5-я, о Самаряныни.	
	16	Вс.	Прп.: Ѳеодора, Ефрема.	29
	17	Пн.	Ап. Андроника, п. Стефана арх. царегр., Евфросиніи.	30
	18	Вт.	М. Ѳеодота, Александры, Клавдіи, Матроны.	31
	19	Ср.	Пр. чуд. Корнилія.	Іюнь. 1
✝	20	Чт.	Св. Алексія, митр. моск., мч. Александра.	2
	21	Пт.	Св. равноап. ц. Константина и мат. его Елены.	3
✝	22	Сб.	Мч. Василиска, прп. Іакова.	4
			Нед. 6-я, о Слѣпомъ.	
	23	Вс.	Прп.: Михаила, Леонтія, прп. Евфросиніи.	5
	24	Пн.	Прп.: Симеона, Никиты.	6
♔	25	Вт.	3-е обрѣт. гл. св. Іоанна Предтечи, свм. Ѳерапонта.	7
	26	Ср.	Ап. Карпа и Алфея, мч. Георгія.	8
✠	27	Чт.	ВОЗНЕСЕНІЕ Г-НЕ.	9
	28	Пт.	Пр. Никиты, Игнатія.	10
✝	29	Сб.	Мч. Ѳеодосіи, блж. Іоанна.	11
			Нед. 7-я, свв. Отецъ.	
	30	Вс.	Прп. Исаакія далм.	12
	31	Пн.	Ап. Ерма, муч. Философа.	13

ІЮНЬ 30 дней.

Праздн. зн.	Числа.	Дни недѣли.	Праздники и имена святыхъ православной каѳолической церкви.	Нов. стиль.
	1	Вт.	Мч.: Валеріана, прп. Діонисія.	14
	2	Ср.	Прп. Никифора, вм. Іоанна.	15
	3	Чт.	Мч.: Клавдія, Ипатія, Павла и Павлы.	16
	4	Пт.	Прп. Митрофана, прп. Меѳодія и Зосимы.	17
	5	Сб.	Прп. Ѳеодора, свм. Дороѳея, мч. Никандра.	18
			Сплошная седмица.	
✠	6	Вс.	ПЯТИДЕСЯТНИЦА (день св. Троицы).	19
✠	7	Пн.	ДЕНЬ СВ. ДУХА.	20
	8	Вт.	Прп.: Ефрема, Зосимы, вмч. Ѳеодора.	21
	9	Ср.	Прп. Кирилла, мчц. Маріы.	22
	10	Чт.	Муч. Тимоѳея, Антонины.	23
✠	11	Пт.	Ап.: Варѳоломея, Варнавы.	24
	12	Сб.	Прп. Онуфрія, Петра, Іоанна, Андрея, Арсенія.	25
			Нед. 1-я, по Пятидесятницѣ, Всѣхъ Святыхъ.	
✠	13	Вс.	Мчц. Акилины, прп. Іоанна, Анны, Антонины.	26
	14	Пн.	Прп. Елисея, прп. Меѳодія.	27
	15	Вт.	Іоны митр., муч. Модеста, пр. Амоса.	28
	16	Ср.	Прп. Тихона, муч. Евтропія.	29
	17	Чт.	Муч.: Мануила, Исмаила, Савела.	30
	18	Пт.	Муч.: Леонтія, Ѳеодула, И. Б. М. «Боголюбскія».	Іюль. 1
✠	19	Сб.	Ап. Іуды, прп. Іоанна, Мч. Зосимы.	2
			Нед. 2-я, по Пятидесятницѣ.	
	20	Вс.	Муч.: Меѳодія, Аѳанасія, Инны, Пинны, Риммы	3
	21	Пн.	Муч.: Іуліана, Терентія.	4
	22	Вт.	Муч.: Евсевія, Галактіона, муч. Зины.	5
✠	23	Ср.	Мчц. Агриппины, И. Б. М. «Владимірскія».	6
✠	24	Чт.	Рожд. Іоанна Предг., муч.: Киріака, Лонгина.	7
	25	Пт.	Кн. Петра и кн. Февроніи, св. Давида и Евфросиніи.	8
✠	26	Сб.	Прп. Давида, Діонисія, И. Б. М. «Тихвинскія».	9
			Нед. 3-я, по Пятидесятницѣ.	
✠	27	Вс.	Прп. Георгія, Сампсона. Восп. побѣды подъ Полтавою.	10
	28	Пн.	Пер. мощ. Кира и Іоанна, ик. Б. М. Троеручицы.	11
✠	29	Вт.	Ап. Петра и Павла.	12
✠	30	Ср.	Соборъ 12-ти ап.	13

ІЮЛЬ 31 день.

Праздн. зн.	Числа.	Дни недѣли.	Праздники и имена святыхъ православной каѳолической церкви.	Нов. стиль.
	1	Чт.	Мч. Космы и Даміана, прп. Петра.	14
✝	2	Пт.	Пол. ризы Пр. Б—цы, св. Фотія митр.	15
	3	Сб.	Св. Филиппа, мч. Іакинфа, св. Анатолія патр.	16
			Нед. 4-я по Пятидесятницѣ.	
	4	Вс.	Прп. Андрея, мч. Ѳеодора.	17
✝	5	Пн.	Прп.: Сергія, Аѳанасія	18
	6	Вт.	Мч.: Марѳы, Иннокентія, прп. Сисоя велик.	19
	7	Ср.	Прп. Ѳомы, Евдокіи, Акакія, и Евфросиніи.	20
✠	8	Чт.	Казанской ик. Б. М., блж. Прокопія.	21
	9	Пт.	Св. Кирилла, м. Копрія, св. Ѳеодора.	22
✝	10	Сб.	Перенесеніе ризы Господней въ Москву, мч. Антонія.	23
			Нед. 5-я, по Пятидесятницѣ.	
	11	Вс.	В. Кн. Ольги, Евѳиміи.	24
	12	Пн.	Мч. Прокла, Иларія, Ѳеодора, прп. Михаила.	25
✝	13	Вт.	Соб. арх. Гавріила, прп. Стефана, м. Серапіона.	26
	14	Ср.	Ап. Акилы, пр. Онисима, Стефана.	27
✠	15	Чт.	Рав. ап. кн. Владиміра, мч. Кирика и Іулиты.	28
✝	16	Пт.	Свм. Аѳиногена, Іуліи, Павла и Антіоха.	29
	17	Сб.	Вмч. Марины, прп. Иринарха.	30
			Нед. 6-я, по Пятидесятницѣ.	
✝	18	Вс.	Мч. Емиліана, Леонтія, прп. Іоанна.	31
	19	Пн.	Обр. мощ. пр. Серафима Сар. чуд., Макрины, Романа, кн. ряз	1
✠	20	Вт.	Прр. Иліи. прп. Авраамія.	2
	21	Ср.	Прп. Симеона, Іоанна, пр. Іезекіиля.	3
♔	22	Чт.	Св. миронос. Маріи Магдалины, свч. Фоки.	4
	23	Пт.	Мч.: Трофима, Ѳеофила.	5
✝	24	Сб.	Благ. кн. Бориса и Глѣба.	6
			Нед. 7-я, по Пятидесятницѣ.	
✝	25	Вс.	Прв. Анны, Олимпіады.	7
	26	Пн.	Мч. Ермолая, Моисея, ⁂мч. Параскевы.	8
	27	Вт.	Вм. Пантелеймона, блж. Николая, прп. Аѳеисы.	9
	28	Ср.	Ап. Прохора, Никанора, И. Б. М. «Смоленскія»	10
	29	Чт.	Мч. Серафимы, Калинника.	11
♔	30	Пт.	Ап. Силы, Силуана, св. Іоанна воина.	12
	31	Сб.	Прп. Евдокима, мч. Іулитты.	13

Августъ.

АВГУСТЪ 31 день.

Праздн. зн.	Числа.	Дни недѣли.	Праздники и имена святыхъ православной каѳолической церкви.	Нов. стиль.
			Нед. 8-я, по Пятидесятницѣ.	
✠	1	Вс.	Происх. др. Креста Господня, м. Маккавеевъ. (Начало Успенскаго поста).	14
	2	Пн.	Архид. Стефана, св. бл. Василія, св. Никодима.	15
	3	Вт.	Прп. Космы, Антонія, Фавста, Исаакія.	16
	4	Ср.	Мч. Антонина, Евдокіи.	17
	5	Чт.	Мч. Евсигнія, Понтія, пр. Нонны.	18
✠	6	Пт.	ПРЕОБРАЖЕНІЕ ГОСПОДНЕ.	19
	7	Сб.	Пмч. Дометія и Пимена печерск.	20
			Нед. 9-я, по Пятидесятницѣ.	
	8	Вс.	Прп. Григорія, Мирона, мч. Леонида.	21
✠	9	Пн.	Ап. Матѳія, мч.: Антонія, Петра, Маріи, Іоанна.	22
	10	Вт.	Мч.: Лаврентія, Агапита.	23
	11	Ср.	Мч.: Евпла, Максима, Ѳеодора и Василія.	24
	12	Чт.	Мч.: Александра, Фотія, Памфила, Капитона.	25
✠	13	Пт.	Прп. Максима, Тихона.	26
	14	Сб.	Прр. Михея, мч. Феодосія печер. Маркелла. (Конецъ Успенскаго поста).	27
			Нед. 10-я, по Пятидесятницѣ.	
✠	15	Вс.	УСПЕНІЕ ПРЕСВЯТОЙ БОГОРОДИЦЫ.	28
✠	16	Пн.	Пер. Нерукотвор. образа, мч. Діомида.	29
	17	Вт.	Мч.: Мирона, Іуліаніи, Филиппа, Павла и Патрокла.	30
	18	Ср.	Мч.: Флора, Лавра, св. Іоанна и Георгія патр.	31
	19	Чт.	Мч.: Андрея страт., Феклы.	1
	20	Пт.	Прр. Самуила, мч. Севира.	2
✠	21	Сб.	Ап. Фаддея, мц. Вассы, пр. Авраамія.	3
			Нед. 11-я, по Пятидесятницѣ.	
	22	Вс.	Мч.: Аеанасія, Евлаліи, Агафоника, Неофита.	4
	23	Пн.	Мч.: Луппа, Иринея, прп. Евтихія, Флорентія.	5
	24	Вт.	Мч. Евтихія, св. Петра, митр. моск., прп. Георгія.	6
	25	Ср.	Ап.: Варфоломея, Тита, пр. Мины патр.	7
✠	26	Чт.	Мч.: Адріана и Наталіи.	8
	27	Пт.	Прп. Пимена, мч. Анфисы	9
	28	Сб.	П. Моисея, Саввы, прр. Анны.	10
			Нед. 12-я, по Пятидесятницѣ.	
	29	Вс.	Усѣкн. главы І. Предтечи, мч. Анастасія.	11
✠	30	Пн.	Пр. Алексан. Свир. и пер. мощ., АлександраН ев., Даніила.	12
✠	31	Вт.	Прп. Геннадія, смч. Кипріана еп.	13

Сентябрь.

СЕНТЯБРЬ 30 дней.

Праздн. зн.	Числа.	Дни недѣли.	Праздники и имена святыхъ православной каѳолической церкви.	Нов. стиль.
✝	1	Ср.	Прп.: Симеона, Марфы.	14
	2	Чт.	Мч.: Маманта, Феодота, Руфины, пр. Іоанна.	15
	3	Пт.	Мч.: Анфима, Домны, Василиссы, Петра.	16
	4	Сб.	Свм. Вавилы, Феодора.	17
			Нед. 13-я, по Пятидесятницѣ.	
	5	Вс.	Пр. Захарія, прв. Елизаветы, прп. Афанасіи.	18
✝	6	Пн.	Воспом. чуда архистр. Михаила въ Хонѣхъ.	19
	7	Вт.	Мч. Созонта, пр. Луки, св. Іоанна арх., ап. Онисифора.	20
✠	8	Ср.	РОЖД. ПР. БОГОРОДИЦЫ. Прп. Серапіона.	21
✝	9	Чт.	Прв.: Іоакима и Анны. Блж. Никиты, св. Феодосія.	22
	10	Пт.	Ап. Климента, прп. Петра и Павла.	23
	11	Сб.	Прп. Ѳеодоры, Сергія и Германа валаам. чуд.	24
			Нед. 14-я, по Пятидесятницѣ.	
	12	Вс.	Мч.: Іуніана, Ѳеодора, Автонома.	25
✝	13	Пн.	Обн. хр. въ Іерусалимѣ. Св. Корнилія, мч. Леонтія.	26
✠	14	Вт.	ВОЗДВИЖЕНІЕ КРЕСТА Г-НЯ. Св. Іоанна Златоуста.	27
	15	Ср.	Вмч.: Никиты, Іосифа еп., прп. Филофея, мч. Максима.	28
	16	Чт.	Вмц. Евфиміи, мч.: Людмилы, Дорофея.	29
	17	Пт.	Мчц.: Софіи, Вѣры, Надежды и Любви, мч. Нила.	30
	18	Сб.	Прп. Евменія, мчц.: Софіи, Ирины.	1
			Нед. 15-я, по Пятидесятницѣ.	
	19	Вс.	Мч.: Трофима, Доримедонта, Зосимы.	2
	20	Пн.	Мч.: Евстафіи, кн. Михаила и Ѳеодора.	3
✝	21	Вт.	Ап. Кодрата, св. Димитрія рост., мч. Евсевія.	4
	22	Ср.	Мч. Фоки, прр. Іоны, св. Петра.	5
✝	23	Чт.	Зач. св. Іоанна Предтечи, мч, Ираиды, Андрея.	6
	24	Пт.	Првмц. Ѳеклы, прп. Никандра.	7
✝	25	Сб.	Прп. Сергія радон. чуд., прп. Евфросиніи, п. Пафнутія.	8
			Нед. 16-я, по Пятидесятницѣ.	
✠	26	Вс.	Преставл. св. ап. ев. Іанна Богослова.	9
	27	Пн.	Мч. Каллистрата, прп. Савватія и Игнатія.	10
✝	28	Вт.	Прп. Харитона, мч. Марка, Зосимы.	11
	29	Ср.	Прп. Кириака, Ѳеофана.	12
	30	Чт.	Свм. Григорія, св. Михаила, митр. кіевск.	13

Октябрь.

ОКТЯБРЪ 31 день.

Праздн. зн.	Числа.	Дни недѣли.	Праздники и имена святыхъ православной каѳолической церкви.	Нов. стиль.
✠	1	Пт.	ПОКРОВЪ ПР. БОГОРОДИЦЫ. Пм. Михаила.	14
	2	Сб.	Свм. Кипріана, Ѳеоктиста, мчц. Іастины, блж. Андрея.	15
			Нед. 17-я, по Пятидесятницѣ.	
	3	Вс.	Свм. Діонисія, Елевферія, пр. Іоанна хозев., бл. Исихія.	16
	4	Пн.	Прп. Гурія, мчц. Домнины	17
♔	5	Вт.	Свт. Петра, Алексія, Іоны и Филиппа, митр. москов.	18
	6	Ср.	Св. ап. Ѳомы.	19
	7	Чт.	Свм. Сергія, Вакха, м. Пелагіи.	20
	8	Пт.	Прп. Пелагеи, Таисіи; Трифона.	21
✠	9	Сб.	Ап. Іакова, мч. Максима, прп.: Андроника и Аѳанасія.	22
			Нед. 18-я, по Пятидесятницѣ.	
	10	Вс.	Прп. Ѳеофила, мч. Евлампія и Евлампіи.	23
	11	Пн.	Св. ап. Филиппа, мчц. Зинаиды.	24
✠	12	Вт.	Прп. Космы, смч. Прова, Андроника.	25
	13	Ср.	Мч., Карпа, прп. Никиты Исповѣдника.	26
	14	Чт.	Мч. Назарія и Протасія; пр. Параскевы.	27
	15	Пт.	Прп. Евфимія, Іоанна, мч. Лукіана и Савина.	28
	16	Сб.	Мч. Лонгина сотника.	29
			Нед. 19-я по Пятидесятницѣ.	
	17	Вс.	Прр. Осіи, пм. Андрея. м. Леонтія.	30
✠	18	Пн.	Ап. и еван. Луки, мч. Марина, пр. Іуліана, Давида Серп.	31
	19	Вт.	Мч. Уара, св. прр. Іоиля, прп. Іоанна, блж. Клеопатры.	1
	20	Ср.	Вмч. Артемія, прв. Артемія Веркольскаго.	2
♔	21	Чт.	Прп. Иларіона, вмч. Зотика, Дасія.	3
✠	22	Пт.	КАЗАНСКОЙ иконы Б. М. Мч. Александра, Анны.	4
	23	Сб.	Ап. Іакова, брата Господня.	5
			Нед. 20-я, по Пятидесятницѣ.	
	24	Вс.	Прп. Аѳанасія, мч. Арефы.	6
	25	Пн.	М. Маркіана, Мартирія, Анастасія.	7
✠	26	Вт.	Прп. Аѳанасія, вмч. Дмитрія Солунскаго.	8
	27	Ср.	Мч. Нестора, Капитолины, Марка.	9
	28	Чт.	Прп. Арсенія, мч. Терентія, Параскевы.	10
	29	Пт.	Пмц. Анастасіи, пр. Авраамія.	11
	30	Сб.	Ап. Тертія, св. Елены, смч.: Зиновія, Зиновіи, Анастасіи.	12
			Нед. 21-я, по Пятидесятницѣ.	
	31	Вс.	Прп. Спиридона, ап, Стахія, преп. Никодима и Мавры.	13

Ноябрь.

НОЯБРЬ, 30 дней.

Праздн. зн.	Числа.	Дни недѣли.	Праздники и имена святыхъ православной каѳолической церкви.	Нов. стиль.
✠	1	Пн.	Св. безср. Космы и Даміана, смч. Іоанна еп.	14
	2	Вт.	Мч. Анемподиста, Акиндина- прп. Маркіана.	15
✠	3	Ср.	Мч. Іосифа, Акепсимы, Обнов. хр. Георгія въ Лиддѣ	16
	4	Чт.	Прп. Іоанникія, мч. Никиндра, Ермія.	17
	5	Пн.	Мч. Галактіона, св. Григорія и Іоны еписк.	18
	6	Сб.	Прп.: Павла Испов., Луки, Варлаама Хутынскаго.	19
			Нед. 22-я, по Пятидесятницѣ.	
	7	Вс.	Мч. Іерона, прп. Лазаря, мч. Ѳеодора, Ѳеодота.	20
✠	8	Пн.	Соборъ Архистратига Михаила.	21
	9	Вт.	Мч.: Александра, Онисифора, Порфирія. прп. Матроны Іонна, Сосипатры.	22
	10	Ср.	Ап.: Олимпа, Родіона, Сосипатра.	23
	11	Чт.	Блж. Максима, вмч. Мины, прп. Ѳеодора Студ.	24
	12	Пт.	Св. Іоанна Милостив., прп. Нила.	25
✠	13	Сб.	Свт. Іоанна Златоустаго, мч.: Никифора, Германа.	26
			Нед. 23-я, по Пятидесятницѣ.	
♔	14	Вс.	Св. ап. Филиппа, св. Григорія, прп. Ѳеодора. (Заговѣнна Рождественскій постъ).	27
	15	Пн.	Мч.: Гурія, Самона, Анива и Димитрія. (Начало Рождественскаго поста) (Филипповки)	28
✠	16	Вт.	Св. ап. и еван. Матѳея, преп. Сергія, св. Фулвіана.	29
	17	Ср.	Св. Григорія Неокесарійск., пр. Никона.	30
	18	Чт.	Мч.: Платона Романа, св. Закхея.	Декабрь. 1
	19	Пт.	Прр. Авдія, смч.: Варлаама, Іосафа, Романа.	2
	20	Сб.	Св. Ипатія, прп. Григорія Декаполита, мчц.: Ѳеклы, Анны.	3
			Нед. 24-я, по Пятидесятницѣ.	
✠	21	Вс.	ВВЕДЕНІЕ ВО ХРАМЪ ПРЕСВЯТОЙ БОГОРОДИЦЫ.	4
	22	Пн.	Ап. Филимона, Архипа, кн. Михаила.	5
✠	23	Вт.	Ал. княз. Александра Невскаго, св. Митрофана Ворон., Амфилохія, мч. Ѳеодора.	6
	24	Ср.	Вмч. Екатерины, Меркур;я, Августы цар.	7
	25	Чт.	См. Климента напы, Петра Александрійскаго.	8
✠	26	Пт.	Пр. Іакова, св. Иннокентія Ирк.	9
✠	27	Сб.	Кн. Всеволода, прп. Романа, вмч. Іакова.	10
			Нед. 25-я, по Пятидесятницѣ.	
	28	Вс.	Прмч. Стефана мч. Василія, Григорія.	11
	29	Пн.	Мч. Парамона, пр. Нектарія Печ., Акакія.	12
✠	30	Вт.	Ап. Андрея Первозваннаго, п. Фрументія архіеп.	13

ДЕКАБРЬ 31 день.

Праздн. зн.	Числа.	Дни недѣли.	Праздники и имена святыхъ православной каѳолической церкви.	Нов. стиль
	1	Ср.	Прв. Филарета, прр. Наума.	14
	2	Чт.	Прп. Андрея, Іоанна, прр. Аввакума.	15
	3	Пт.	Прр. Софоніи, пр. Іоанна, Саввы, свм. Ѳеодора.	16
	4	Сб.	Вмц. Варвары, прп. Іоанна Дамаскина.	17
			Нед. 26-я, по Пятидесятницѣ.	
✠	5	Вс.	Пр. Саввы Освящ., свт. Гурія Каз., Захаріи.	18
♔	6	Пн.	Св. Николая, мѵрликійскаго чудотворца.	19
	7	Вт.	Прп. Нила Столып., св. Амвросія Медіоланскаго.	20
	8	Ср.	Прп. Потапія, ап. Сосѳена.	21
✠	9	Чт.	Зач. св. Анны, матери Пр. Богородицы, прп. Стефана.	22
	10	Пт.	Мч.: Мины, Ермогена, Двграфа, Гемелла, прп. Ѳомы.	23
	11	Сб.	Прп.: Даніила, и Луки, Никона Печер.	24
			Нед. 27-я, по Пятидесятницѣ.	
✠	12	Вс.	Св. Спиридона, Александра, еп. Іерусалимскаго.	25
	13	Пн.	Св. Евстратія, Евгенія, Прп. Арсенія.	26
	14	Вт.	Муч.: Левкія, Ѳирса, Филимона.	27
	15	Ср.	Св. Праотецъ, Мч. Елевѳерія, св. Стефана, Трифона.	28
	16	Чт.	Прр. Аггея, блж. цар. Ѳеофаніи.	29
	17	Пт.	Прр. Даніила и съ нимъ 3 отроковъ.	30
	18	Сб.	Мч.: Севастіана, Марка, прп. Модеста, Михаила, мч. Зои.	31
			Нед. 28-я, по Пятидесятницѣ.	Январь.
✠	19	Вс.	Мч.: Вонифатія, Прова, Григорія архіеп.	1
	20	Пн.	Смч. Игнатія Богон., Филогенія еп.	2
✠	21	Вт.	Мч. Ѳемистоклея, св, Петра, митр. моск., мч. Іуліаніи.	3
	22	Ср.	Вмчц. Анастасіи, Евода, мчц. Ѳеодотіи.	4
	23	Чт.	Мч. Зотика, прп. Павла.	5
	24	Пт.	Пмч.: Евгеніи, Клавдіи, Прота (Сочельникъ).	6
⊛	25	Сб.	РОЖДЕСТВО ГОСПОДА НАШЕГО ІИСУСА ХРИСТА. (Восп. избавл. Россіи отъ нашествія инопл. въ 1812 г.)	7
			Нед. 29-я, по Пятидесятницѣ.	
✠	26	Вс.	Соборъ Пр. Богородицы. Смч. Евѳимія.	8
	27	Пн.	Првмч. архид. Стефана, мч. Ѳеодора.	9
	28	Вт.	Мч. 20 т. въ Ником., Петрл, ап. Никанора.	10
	29	Ср.	14 т. млад. въ Виѳлеемѣ изб., пр.: Ѳаддея, Марка, Іоа	11
	30	Чт.	Мчц. Анисіи прп. Ѳеодоры, ап. Тимона.	12
	31	Пт.	Прп. Меланіи Римляныни.	13

II.

РОССІЙСКІЙ ИМПЕРАТОРСКІЙ ДОМЪ.

Его Императорское Величество, Государь Императоръ **Николай Александровичъ**, Самодержецъ Всероссійскій, родился въ 1868 году, 6 мая (тезоименитство 6 декабря).

Августѣйшая Родительница ГОСУДАРЯ ИМПЕРАТОРА,

Ея Императорское Величество, Государыня Императрица **Марія Ѳеодоровна**, родилась въ 1847 г., 14 ноября (тезоименитство 22 іюля); была въ супружествѣ съ Императоромъ Александромъ III (въ Бозѣ почилъ 20 октября 1894 г.).

Августѣйшая Супруга ГОСУДАРЯ ИМПЕРАТОРА,

Ея Императорское Величество, Государыня Императрица **Александра Ѳеодоровна**, родилась въ 1872 г., 25 мая (тезоименитство 23 апрѣля); въ супружествѣ съ 14 ноября 1894 г., Дочь Великаго Герцога Гессенскаго Людвига IV и Супруги Его Великой Герцогини Алисы

Его Императорское Высочество, Наслѣдникъ Цесаревичъ и Великій Князь **Алексѣй Николаевичъ**, род. въ 1904 г., 30 іюля (тез. 5 октября).

Августѣйшія Дочери ГОСУДАРЯ ИМПЕРАТОРА:

Ея Императорское Высочество, Великая Княжна **Ольга Николаевна**, род. въ 1895 г., 3-го ноября (тезоим. 11 іюля);

Ея Императорское Высочество, Великая Княжна **Татіана Николаевна** род. въ 1897 г., 29 мая (тез. 12 января);

Ея Императорчкое Высочество, Великая Княжна **Марія Николаевна**, род. въ 1899 г., 14 іюня (тез. 22 іюля);

Ея Императорское Высочество, Великая Княжна **Анастасія Николаевна**, род, въ 1901 г., 5 іюня (тез. 22 декабря).

Августѣйшій Братъ ГОСУДАРЯ ИМПЕРАТОРА,

Его Императорское Высочество, Великій Князь **Михаилъ Александровичъ** род. въ 1878 г., 22 ноября (тез. 22 ноября).

Августѣйшія Сестры ГОСУДАРЯ ИМПЕРАТОРА:

Ея Императорское Высочество, Великая Княгиня, **Ксенія Александровна**, (см. далѣе);

Ея Императорское Высочество, Великая Княгиня **Ольга Александровна**, род. въ 1882 г., 1 іюня (тез. 11 іюля); въ супружествѣ съ 27 іюля, 1901 г., съ Его Высочествомъ Принцемъ **Петромъ Александровичемъ** Ольденбургскимъ.

Августѣйшіе Дяди и Тетки ГОСУДАРЯ ИМПЕРАТОРА:

Ея Императорское Высочество, Великая Княгиня **Марія Павловна**, род. въ 1854 г., 2 мая (тез. 22 іюля); была въ супружествѣ съ Его Императорскимъ Высочествомъ, Великимъ Княземъ **Владиміромъ Александровичемъ** († 4 февраля 1909 г.). *У нея дѣти:* Его Императорское Высочество, Великій Князь **Кириллъ Владиміровичъ**, род. въ 1876 г., 30 сентября (тез. 11 мая); Супруга Его, Ея Императорское Высочество, Великая Княгиня **Викторія Ѳеодоровна**, род. въ 1876 г., 12 ноября (тез. 1 іюня). *Ихъ дѣти:* Ея Высочество, Княжна **Марія Кирилловна**, род. въ 1907 г., 20 января (тез. 22 іюля) и Ея Высочество, Княжна **Кира Кирилловна**, род., въ 1909 г., 26 апрѣля (тез. 28 февраля); Его Императорское Высочество, Великій Князь **Борисъ Владиміровичъ**, род. въ 1877 г., 12 ноября (тез. 2 мая); Его Императорское Высочество, Великій Князь **Андрей Владиміровичъ**, род. въ 1879 г., 2 мая (тез. 30 ноября); Ея Императорское Высочество, Великая Княгиня **Елена Владиміровна**, род. въ 1882 г., 17 января (тез. 21 мая); въ супружествѣ съ 16 августа 1902 г., съ Его Королевскимъ Высочествомъ, Королевичемъ Греческимъ **Николаемъ Георгіевичемъ**.

Ея Императорское Высочество, Великая Княгиня **Елисавета Ѳеодоровна**, род. въ 1864 г., 20 октября (тез. 5 сентября): была въ супружествѣ съ Его Императорскимъ Высочествомъ, Великимъ Княземъ **Сергіемъ Александровичемъ** († февраля 1905 года).

Его Императорское Высочество, Великій Князь **Павелъ Александровичъ**, род. въ 1860 г., 21 сентября (тез. 29 іюня); былъ въ супружествѣ съ Ея Императорскимъ Высочествомъ, Великою Княгипею Александрою Георгіевною († 12 сентября 1891 г.). *У него дѣти:* Его Императорское Высочество, Великій Князь **Дмитрій Павловичъ**, род. въ 1891 г., 6 сентября (тез. 21 сентября); Ея Императорское Высочество, Великая Княгиня **Марія Павловна**, род. въ 1890 г., 6 апрѣля (тез. 22 іюля); въ супружествѣ съ 20 апрѣля 1908 г. съ Его Королевскимъ Высочествомъ, Принцемъ Вильгельмомъ Шведскимъ, Герцогомъ Сюдерманландскимъ.

Ея Императорское Высочество, Великая Княгиня **Марія Александровна**, род. въ 1853 г., 5 октября (тез. 22 іюля); была въ супружествѣ съ Его Королевскимъ Высочествомъ, Принцемъ Альфредомъ-Эрнестомъ-Альбертомъ Великобританскимъ, Герцогомъ Саксенъ-Кобургъ-Готскимъ

Ея Императорское Высочество, Великая Княгиня **Александра Іосифовна**, род. въ 1830 г., 26 іюня (тез. 23 апрѣля); была въ супружествѣ съ Его Императорскимъ Высочествомъ, Великимъ Княземъ Константиномъ Николаевичемъ († 13 января 1892 г.).

У нея дѣти:

Его Императорское Высочество, Великій Князь **Николай Константиновичъ**, род. въ 1850 г., 2 февраля (тез. 6 декабря).

Его Императорское Высочество, Великій Князь **Константинъ Константиновичъ**, род. въ 1858 г., 10 августа (тез. 21 мая); Супруга Его, Ея Императорское Высочество, Великая Княгиня **Елизавета Маврикіевна**, род. въ 1865 г., 13 января (тез. 5 сентября). *У нихъ дѣти:* Ихъ Высочества: Князь **Іоаннъ Константиновичъ**, род. въ 1886 г., 23 іюня (тез. 24 іюня); Князь **Гавріилъ Константиновичъ**, род. въ 1887 г., 3 іюля (тез. 13 іюля); Князь **Константинъ Константиновичъ**, род. въ 1890 г., 20 декабря (тез. 21 мая); Князь **Олегъ Константиновичъ**, род. въ 1892 г. 15 ноября (тез. 20 сентября); Князь **Игорь Константиновичъ**, род. въ 1894 г., 29 мая (тез. 5 іюня); Князь **Георгій Константиновичъ**, род., въ 1903 г., 23 апрѣля (тез. 23 апрѣля); Княжна **Татіана Констатиновна**, род., въ 1890 г., 11 января (тез. 12 января); Княжна **Вѣра Константиновна**, род., въ 1906 г., 11 апрѣля (тез. 17 сентября).

Его Императорское Высочество, Великій Князь **Димитрій Константиновичъ**, род. въ 1860 г., 1 іюня (тез. 21 сентября)

Ея Королевское Величество, Королева Эллиновъ **Ольга Константиновна**, род. въ 1851 г., 22 августа (тез. 11 іюля); въ супружествѣ съ Его Величествомъ, Королемъ Эллиновъ Георгомъ I.

Ея Императорское Высочество, Великая Княгиня **Вѣра Константиновна**, род. въ 1854 г., 4 февраля (тез. 17 сентября); была въ супружествѣ съ Его Королевскимъ Высочествомъ, Герцогомъ Вильгельмомъ-Евгеніемъ Виртембергскимъ.

Его Императорское Высочество, Великій Князь **Николай Николаевичъ**, род. въ 1856 г., 6 ноября (тез. 27 іюля); Супруга Его, Ея Императорское Высочество Великая Княгиня **Анастасія Николаевна**, род., въ 1867 г., 23 декабря (тез. 22 декабря).

Его Императорское Высочество, Великій Князь **Петръ Николаевичъ**, род. въ 1864 г., 10 января (тез. 29 іюня): Супруга Его, Ея Императорское Высочество, Великая Княгиня **Милица Николаевна**, род. въ 1866 г., 14 іюля (тез. 19 іюля). *У нихъ дѣти:* Ихъ Высочества: Князь **Романъ Петровичъ**, род. въ 1896 г., 5 октября (тез. 19 іюля); Княжна **Марина Петровна**, род. въ 1892 г., 28 февраля (тез. 28 февраля); Княжна **Надежда Петровна**, род. въ 1898 г., 3 марта (тез. 17 сентября).

Его Императорское Высочество, Великій Князь **Николай Михаиловичъ**, род. въ 1859 г., 14 апрѣля (тез. 6 декабря).

Его Императорское Высочество, Великій Князь **Михаилъ Михаиловичъ**, род. въ 1861 г., 4 октября (тез. 8 ноября).

Его Императорское Высочество, Великій Князь **Георгій Михаиловичъ**, род. въ 1863 г., 11 августа (тез. 26 ноября); Супруга Его, Ея Императорское Высочество, Великая Княгиня **Марія Георгіевна**, род. въ 1876 г., 20 февраля (тез. 22 іюля). У *нихъ дочери:* Ихъ Высочества: Княжна **Нина Георгіевна**, род. въ 1901 г., 7 іюня (тез. 14 января); Княжна **Ксенія Георгіевна**, род. въ 1903 года, 9 августа (тез. 24 января).

Его Императорское Высочество, Великій Князь **Александръ Михаиловичъ**, род. въ 1866 г., 1 апрѣля (тез. 30 августа); Супруга Его, Ея Императорское Высочество, Великая Княгиня **Ксенія Александровна**, род. въ 1875 г., 25 марта (тез. 24 января). *У нихъ дѣти*: Ихъ Высочества: Князь **Андрей Александровичъ**, род. въ 1897 г., 12 января (тез. 30 ноября); Князь **Ѳедоръ Александровичъ**, род. въ 1898 г:, 11 декабря (тез. 16 мая); Князь **Никита Александровичъ**, род. въ 1900 г., 4 января (тез. 24 іюня); Князь **Дмитрій Александровичъ**, род. въ 1901 г., 2 августа (тез. 26 октября); Князь **Ростиславъ Александровичъ**, род. въ 1902 г., 11 ноября (тез. 14 марта); Князь **Василій Александровичъ**, род. въ 1907 г., 24 іюня (тез. 2 августа); Княжна **Ирина Александровна**, род. въ 1895 г,, 3 іюля (тез. 5 мая).

Его Императорское Высочество, Великій Князь **Сергій Михаиловичъ**, род. въ 1869 г., 25 сентября (тез. 25 сентября).

Ея Императорское Высочество, Великая Княгиня **Анастасія Михаиловна**, род. въ 1860 г., 16 іюля (тез. 22 декабря); была въ супружествѣ съ Его Королевскимъ Высочествомъ, Великимъ Герцогомъ Мекленбургъ-Шверинскимъ Фридрихомъ-Францемъ.

ЛИЧНЫЙ СОСТАВЪ
правительственныхъ и общественныхъ учрежденій
Олонецкой губерніи.

Министерство Внутреннихъ Дѣлъ.

Губернаторъ—тайный совѣтникъ Николай Васильевичъ **Протасьевъ.**

Вице-Губернаторъ, статскій совѣтникъ, Ѳеофилъ Александровичъ **Липинскій.**

Канцелярія Губернатора.

Правитель, кол. секр., Викт. Ѳед. **Соболевъ.** Помощ. прав. старшіе: кол. рег. Бор. Андр. **Афанасьевъ**, кол. секр. Владим. Васил. **Рязанскій**; младшіе: кол. рег. Алексан. Александр. **Щедровъ**, губ. секр. Владим. Исаак. **Ивановъ**, кол. рег. Евг. Степан. **Трегубовъ.** Чиновники особыхъ порученій: старшій—кол. ас. Дм. Петр. **Рагозинъ**, младшій—подпор. запаса Алексан. Никол. **Первенцевъ**; сверхштатные чиновники особыхъ порученій: старшій—кол. рег. Владим. Иван. **Линдеманъ**, младшій—неим. чина Пав. Ѳедор. **Корчагинъ.** Регистр.—неим. чина Никол. Гаврил. **Финогеновъ.**

Губернское Правленіе.

Совѣтники: Старшій, стат. сов. Ив. Ив. **Благовѣщенскій**; кол. сов. Алексан. Вас. **фонъ-Штенгеръ.** Секретарь, надв. сов., Плат. Степ. **Босковъ.** Дѣлопроизводители: 1 стола, старшій, кол. рег. Роб. Иван. **Вальта**, и. д. помощника его, неим. чина, Вяч. Павл. **Герасимовъ**, 2-го стола—старшій, кол. ас., Александ. Никол. **Маховъ**, помощникъ его, губ. секр., Ник. Иван. **Приклонскій**; 3-го стола—кол. ас., Алексан. Адріан. **Поплаухинъ**, помощникъ его, тит. сов. Алексан. Флегонт. **Максимовъ**; 4-го стола—губ. секр. Мих. Ѳедор. **Звѣроловлевъ**, помощникъ его, губ. секр., Ник. Иван. **Сенкевичъ**; 5-го стола—кол. ас. Викт. Конст. **Манинъ**, помощникъ его, губ. секр., Аркад. Александр. **Солнышковъ.** Счетный чиновникъ и завѣдующій экзекуторскою частью, кол. ас., Александ. Иван. **Егоровъ.** Начальникъ газетнаго стола, онъ же редакторъ оффиціальной части Олон. Губ. Вѣд. и смотритель губернской типографіи, тит. сов., Ник. Флегонт. **Максимовъ**, помощникъ его, тит. сов. Максимиліанъ Александр. **Башмаченко.** Регистраторъ, тит. сов., Матв. Яковл. **Шунгскій**, помощникъ его, кол. секр. Вас. Вас. **Сухановъ.** Архиваріусъ, тит. сов., Вас. Иван. **Громовъ**, помощникъ его, кол. рег., Владим. Иван. **Заозерскій.**

Строительное отдѣленіе. Губернскій инженеръ, гражданскій инженеръ, стат. сов., Болес. Ѳом. **Поляновскій**; губернскій архитекторъ, гражд. инжен., надв. сов., Ибраг. Абдул. **Вагаповъ**; младшій инженеръ, кол. асс. Дмитр. Спир. **Заицъ**; младшій архитекторъ, художникъ-архитекторъ, кол. секр., Ив. Ив. **Маркушевичъ**; дѣлопроизводитель старшій, кол. рег. Вас. Степ. **Архиповъ**,

Врачебное отдѣленіе: Губернскій врачебный инспекторъ, докторъ медицины, дѣйств. стат. сов., Кес. Александр. **Бѣлиловскій**; помощникъ его —*вакансія*. Дѣлопроизводитель, надв .сов., Ник. Пав. **Свяцкій**, помощникъ его, кол. секр., Ив. Васил. **Ивановъ**.

Ветеринарная часть: Губернскій ветеринарный инспекторъ, стат. сов., Станисл. Матв. **Будрецкій**.

Губернская чертежная: Губернскій землемѣръ, межевой инженеръ, надв. сов., князь Андр. Георгіев. **Чагадаевъ**; ис. об. уѣзднаго землемѣра Олонецкой губерніи, межевой инженеръ, тит. сов., Мих. Алекс. **Мезневъ**; откомандированный для занятій въ Олонецкую Губернскую Чертежную младшій землемѣрный помощникъ межевой канцеляріи, кол. рег. Юр. Иван. **Волковичъ**. Въ землеустроительной комиссіи: производитель землеустроительныхъ работъ, межевой инженеръ Серг. Ив. **Волковичъ**; штатные землемѣры: Карлъ Мартинов. **Даненфельдъ**, Пав. Петр. **Пронинъ** и Дим. Зосим. **Макшеевъ**; вольнонаемные: Илья Иван. **Васильевъ** и отставной подп. Ив. Леонид. **Витовтовъ**. Временно испр. должн. дѣлопроизводителя, губ. секр., Леонидъ Никол. **Пикинъ**.

Губернскій Статистическій Комитетъ.

Предсѣдатель—губернаторъ.

Помощникъ предсѣдателя—непремѣнный членъ, вице-губернаторъ.

Непремѣнные члены:

Вице-губернаторъ, управляющій казенною палатою, начальникъ управленія земледѣлія и государственныхъ имуществъ, губернскій врачебный инспекторъ, директоръ губернской гимназіи, директоръ народныхъ училищъ, членъ отъ духовной консисторіи, членъ отъ горнаго вѣдомства,—помощн. начал. олонецк. горн. заводовъ Андр. Петр. **Галченко**, членъ отъ вѣдомства путей сообщенія помощн. инспектора судох. по Онежскому озеру и рѣки Свири Валеріанъ Ильичъ **Щелкуновъ** и Петрозаводскій городской голова.

Почетные члены:

Преосвященнѣйшій епископъ Олонецкій и Петрозаводскій **Никаноръ**, Высокопреосвященнѣйшій Архіепископъ Нижегородскій и Арзамасскій **Назарій**, дѣйств. стат. сов., князь Серг. Александ. **Вяземскій**, членъ Московскаго археологич. общества Елпидиф. Васил. **Барсовъ**.

Дѣйствительные члены:

Въ г. Петрозаводскѣ и его уѣздѣ: протоіереи: Адр. Яковл. **Благовѣщенскій**, Іоан. Дмитр. **Лавровъ**, Никол. Кирил. **Чуковъ** и Вас. Стеф. **Ржановскій**, свящ. Дмитр. Вас. **Островскій**, ректоръ семинаріи о. архимандритъ **Никодимъ**, Адр. Карл. **Боровскій**, Никол. Алексан. **Ратьковъ**, Влад. Владим. **Ушаковъ**, Як. Семен. **Елпидинскій**, Дмитр. Павл. **Ягодкинъ**, Серг. Анат. **Левитскій**, Конст.

Иван. **Казанскій**, Никол. Семен. **Шайжинъ**, Коз. Филим. **Филимоновъ**, Коз. Иван. **Дмитріевъ**, Алексан. Дмитр. **Георгіевскій**, Мих. Ник. **Правдинъ**, Ив. Дмитр. **Ламанскій**, Іос. Георг. **Бовинъ**, Андр. Петр. **Галченко**, Геор. Кондр. **Борисовъ**, Ник. Ѳеоф. **Лѣсковъ**, Алексан. Вас. **Евтихіевъ**, Алексан. Федор. **Кожевниковъ**, Ієрон. Феликс. **Кучевскій**, Кар. Карл. **Веберъ**, Иван. Иван. **Маркушевичъ**, Вас. Дмитр. **Лысановъ**, Ив. Серг. **Борзецовскій**, Геор. Мих. **Солнышковъ**, Эдм. Авг. **Будзынскій**, Георг. Алекс. **Сергѣевъ**, Евген. Алексѣев. **Богдановичъ** и Борисъ Никол. **Михайловъ**: *Въ г. Олонцѣ и его уѣздѣ*: Алексан. Алексѣев. **Шепилевскій** и Алексан. Петр. **Поповъ**. *Въ г. Лодейномъ-Полѣ и его уѣздѣ*: Егор. Харлампі. **Одинцовъ**, Никол. Алексан. **Саблинъ** и Петръ Анан. **Иткинъ**. *Въ г. Вытегрѣ и его уѣздѣ:* Пав. Вас. **Качаловъ** и Алексан. Дмитр. **Петровъ**. *Въ г. Каргополѣ и его уѣздѣ*: свящ. Дмитр. Петр. **Виноградовъ**, Алексѣй Абрам. **Моисеевъ** и Петръ Эраст. **Мудровъ**. *Въ г. Повѣнцѣ*: прот. Іоан. Алексѣев. **Щеголевъ**. *Въ г. С.-Петербургѣ*: Вас. Владим. **Савельевъ**, Андр. Петр. **Вороновъ**, Александ. Львъ. **Гарязинъ**, Вас. Петр. **Мегорскій**. *Въ г. Баку*: Ник. Никиф. **Пушкаревъ**. *Въ г. Томскѣ:* Пав. Тимоф. **Виноградовъ**. *Въ г. Вильнѣ:* прот. Вас. Вас. **Нименскій**. *Въ г. Архангельскѣ*: Ѳед. Никол. **Флоровскій** и Вас. Вас. **Ивановскій**. *Въ г. Ригѣ*: д. с. с. Адол. Карл. **Бергманъ**. *Въ г. Москвѣ*: Гер. Ил. **Куликовскій**. *Въ г. Вологдѣ*: Сем. Алексѣев. **Лосевъ**. *Въ г. Усть-сысольскѣ*: Алексѣй Яковлев. **Колясниковъ**. *Въ г. Екатеринбургѣ*—Петръ Ив. **Пѣвинъ**. Членъ-секретарь, ст. сов., Ив. Ив. **Благовѣщенскій**.

Губернское Присутствіе.

Предсѣдатель—губернаторъ, члены по должности: вице-губернаторъ, управляющій казенною палатою, начальникъ управленія земледѣлія и государственныхъ имуществъ, предсѣдатель и прокуроръ окружнаго суда и предсѣдатель губернской земской управы. Непремѣнные члены: стат. сов. Владим. Владим. **Ушаковъ**, надв. сов., Евг. Алексѣев. **Богдановичъ**. Секретарь—губ. секр., Алексан. Ѳедор. **Кожевниковъ**. Кандидаты къ земскимъ начальникамъ при губернскомъ присутствіи, кол. ас., Болесл. Павлов. **Стржелинскій** и отстав. штабсъ капитанъ Петр. Никол. **Нѣловъ**.

Уѣздные Съѣзды и Земскіе Начальники.

Петрозаводскій.

Предсѣдатель съѣзда, стат. сов., Адр. Карлов. **Боровскій**. Земскіе начальники: 1 уч., надв. сов., Серг. Васил. **Бѣляевъ**; 2 уч.—губ. секр. Ник. Вас. **Абаза**; 3 уч.—кол. секр. Вас. Вас. **Соловьевъ**. Секретарь съѣзда, губ. секр., Пав. Иван. **Орловъ**.

Олонецкій.

Предсѣдатель съѣзда, тит. сов., Петр. Виктор. **Чеховскій**. Земскіе начальники: 1 уч., кол. секр., Андр. Матв. **Никольскій** и 2 уч., исп. обязан. Влад. Вас. **Савельевъ**. Секретарь, кол. рег., Мих. Вас. **Никифоровъ**.

Лодейнопольскій.

Предсѣдатель съѣзда, д. ст. сов., Дмит. Никол. **Обресковъ.** Земскіе начальники: 1 уч. отст. капит. Ал. Ф. **Черепановъ.** кол. сов., Вяч. Квинт. **Рудницкій.** Секретарь съѣзда, тит., сов. Ив. Вас. **Ѳеофоровъ.**

Вытегорскій.

Предсѣдатель съѣзда, ротмистръ въ отставкѣ, Серг. Вас. **Тучемскій.** Земскіе начальники 1 уч., поруч. запаса, Дмит. Никол. **Болдыревъ;** 2 уч., тит. сов. Тимоф. Ѳедор. **Калугинъ;** 3 уч.—кол. асс., Алексан. Владим. **Ларіоновъ.** Секретарь съѣзда, колл. асс., Мих. Александ. **Башмаченко.**

Каргопольскій.

Предсѣдатель съѣзда, кол. ас., Ник. Филар. **Кименталь.** Земскіе начальники: 1 уч.—кол. ас., Ник. Ив. **Пети;** 2 уч., исп. обяз. отст. штаб. капит., Пет. Ник. **Неѣловъ;** 3 уч.—колл. ас, Алексан. Вас. **Перебаскинъ,** 4 уч.—тит. сов., Алексѣй Алексѣев. **Коростинъ.** Секретарь съѣзда, кол. рег., Людв. Евграф. **Фонъ-Рейцъ.**

Пудожскій.

Предсѣдатель съѣзда, над. сов., Серг. Филар. **Кименталь.** Земскіе начальники: 1 уч.—губ. секр. Евг. Никол. **Кокушинъ;** 2 уч.—тит. сов. Ник. Ѳедор. **Поповъ;** 3 уч.—исп. долж. канд., кол. ас. Бол. Павл. **Стржелинскій.** Секретарь съѣзда, губ. секр., Алекс. Петр. **Хлѣбниковъ.**

Повѣнецкій.

Предсѣдатель съѣзда, кол. сов., Ник. Гер. **Прѣсняковъ.** Земскіе начальники: 1 уч., подполк. Алексан. Зах. **Макутинъ,** 2 уч.—и. д. канд. къ земск. нач., неим. чина, Алексан. Сем. **Новиковъ;** 3 уч., губ. секр., Серг. Алексан. **Александровъ;** 4 уч., кол. рег., Вас. Степ. **Діановъ.** Секретарь съѣзда, кол. рег., Мих. Ил. **Діевъ.**

Олонецкое Губернское по земскимъ и городскимъ дѣламъ Присутствіе.

Предсѣдатель—губернаторъ. Члены: вице-губернаторъ, управляющій казенною палатою, прокуроръ Окружнаго Суда, предсѣдатель губернской земской управы, городской голова; отъ губернскаго земскаго собранія—предсѣдатель Петрозаводскаго уѣзднаго съѣзда; отъ городской думы, прис. пов. кол. рег., Ив. Ив. **Леви,** непремѣнный членъ, дѣйств. стат. сов., И. И. **Францишкевичъ-Яновскій.** Секр., кол. ас. Алексѣй Григ. **Модестовъ.**

Губернское по воинской повинности Присутствіе.

Предсѣдатель—губернаторъ. Члены: вице-губернаторъ, прокуроръ окруж. суда, предсѣдатель губерн. зем. управы, Петрозавод. уѣзд. воинскій начальникъ, членъ губерн. зем. управы; непремѣн. членъ, кол. ас., Георг. Вас. **Павловъ.** Секретарь, кол. сов., Ѳед. Никол. **Нерехтскій.**

Уѣздныя воинскія присутствія.

Петрозаводское.

Предсѣдатель — предсѣдатель уѣзднаго съѣзда, Члены: офи-

церъ по назначенію военнаго начальства, уѣзд. исправникъ, членъ уѣзд. зем. управы. При дѣйствіяхъ присутствія въ призывныхъ участкахъ: въ 1-мъ— гор. голова Георг. Еф. **Пименовъ**, крест. Алексан. Ив. **Данилихинъ** и Коз. Тимоф. **Бѣлковъ**; 2-го уч.—крест. Ив. Вас. **Самсоновъ**. Дѣлопроизводитель, тит. сов., Владиміръ Юліановичъ **Рудомино**.

Олонецкое.

Предсѣдатель—предсѣдатель уѣзд. съѣзда. Члены: уѣзд. воинскій начальникъ, уѣзд. исправникъ, предсѣдатель земской управы, кандидатъ члена, Туломозер. волостной старшина Ив. Ив. **Кужіевъ**. Дѣлопроизводитель, кол. секр. Бор. Степ. **Гауптъ**.

Лодейнопольское.

Предсѣдатель—предсѣдатель уѣзд. съѣзда. Члены: уѣзд. воинскій начальникъ, уѣздн. исправникъ, предсѣдатель земской управы, по выборамъ: Ник. Кап. **Якимовскій**, Ив. Ив. **Корнышевъ 2-й**, отъ города—по назначенію. Дѣлопроизводитель, неим. чина Пав. Григ. **Соколовъ**.

Вытегорское.

Предсѣдатель—предсѣдатель уѣзд. съѣзда. Члены: уѣзд. воинскій начальникъ, уѣзд. исправникъ, членъ земской управы Филип. Пав. **Котовъ**, податной инспекторъ; по выборамъ: членъ город. управы: Вас. Яков. **Бѣлонинъ**, купеческій сынъ Александ. Александр. **Лопаревъ** и крест. Ив. Вас. **Ляпутинъ**. Дѣлопроизводитель, неим. чина, Влад. Андр. **Бровковъ**.

Каргопольское.

Предсѣдатель—предсѣдатель уѣзд. съѣзда. Члены: уѣзд. воинскій начальникъ, уѣзд. исправникъ, членъ зем. управы—по назначенію и отъ города—членъ город. управы —по назначенію. По выборамъ: крестьяне— 1-го уч.: куп. Ник. Егор. **Сѣрковъ**, 2-го уч.: крест. Г. И. **Коковиновъ**; кандидаты: 1 уч.—кр. Анд. Ив. **Овсянниковъ**, 2 уч.—кр. Вас. Матв. **Дойковъ**, 3 уч. —кр. Мих. Матв. **Харевъ**. Дѣлопроизв., кол. ас., Евг. Алексан. **Николаевскій**.

Пудожское.

Предсѣдатель—предсѣдатель уѣзд. съѣзда. Члены: уѣзд. воинскій начальникъ, уѣздный исправникъ и членъ земской управы, кол. рег., Алексан. Марк. **Пикинъ**. Дѣлопроизв., кол. секр. Вас. Вас. **фонъ-Грумбковъ**.

Повѣнецкое.

Предсѣдатель —предсѣдатель уѣзд. съѣзда. Члены: воинскій начальникъ, уѣзд. исправникъ; члены по выбору: отъ земства, кол. ас. Алексѣй Павл. **Николаевскій** и отъ города—Вас. Спир. **Мартыновъ** и выборный отъ участка Мих. Макс. **Мартыновъ**. Дѣлопроизводитель, кол. ас. Алексан. Иван. **Петровъ**.

Полицейскія управленія и становые пристава.

Петрозаводское городское.

Полиціймейстеръ, кол. регистр., Мих. Ром. **Мальцевъ**; и. об. городского пристава, неим. чина, Ник. Ник. **Космозерскій**; помощники пристава: неим.

Конст. **Пироненъ**, Вас. Григ. **Лупановъ** и Леонидъ Николаевичъ **Воскресенскій.**

Петрозаводское уѣздное.

Уѣздный исправникъ, кол. сов., Ѳедоръ Яковл. **Ивановъ**; помощ. его, губ. секр., Филар. Иван. **Озеровъ**; секретарь, кол. секр., Петръ Евдоким. **Коровушкинъ**; столоначальники: неим. чин., Ив. Алексѣев. **Богдановъ** и кол. секр., Петръ Александ. **Черноярovъ**; регистраторъ, неим. чина, Ив. Христоф. **Накропинъ**. Становые пристава: 1 стана, и. об., неим. чин. Гавр. Филип. **Анисимовъ**; 2-го стана, неим. чин. Вас. Алексѣев. **Строиловъ**. и 3-го стана, кол. секр., Петръ Михайл. **Медвѣдевъ**.

Олонецкое.

Уѣздный исправникъ кол. асс., Георг. Андр. **Михневъ**; помощ. его, кол. ас., Петръ Никол. **Ошевенскій**; секретарь, кол. регистр. Андр. Ефим. **Печеринъ**; столоначальники: неим. чин. Александръ Павл. **Романовъ** и Илья Констант. **Мегорскій**, регистраторъ неим. чин. Конст. Михайл. **Поповъ**. Становые пристава: 1 стана, кол. асс., Алексан. Ив. **Ивановъ**; 2 стана, тит. сов., Мих. Петров. **Миролюбовъ**; полицейскій надзират., кол. рег., Левъ Давыд. **Скербуцъ**.

Лодейнопольское.

Уѣздный исправникъ, ст. сов., Егоръ Харламп. **Одинцовъ**; помощ. его, кол. секр., Исаакъ Ѳедоров. **Ивановъ**; секретарь, кол. рег., Дмитр. Дмитр. **Родичевъ**; столоначальники: неим. чин., Никол. Филип. **Бороninъ** и кол. регистр., Серг. Ив. **Ивановъ**; регистраторъ, неим. чин. Алексан. Владим. **Бекешъ**; полицейскій надзиратель, неим. чин., Петръ Федор. **Петровъ**. Становые пристава: 1-го стана, кол. асс., Лавр. Лавр. **Романиновъ**; 2-го стана, кол. рег. Георг. Ѳотіев. **Медвѣдевъ**; 3-го стана, тит. сов., Владим. Владим. **Верзневъ**.

Вытегорское.

Уѣздный исправникъ, кол. сов., Иванъ Самуил. **Романовичъ**; помощ. его, надв. сов., Петръ Ѳедор. **Остроумовъ**; сокретарь, неим. чин. Иванъ Ив. **Ращупкинъ**; столоначальники: кол. регистр. Степ. Викторов. **Богдановъ** и неим. чина Борисъ **Морозовъ**; регистраторъ, шт.-кап. въ оставкѣ, Феод. Вас. **Ефимовъ**; полицейскіе надзиратели: 1 уч., кол. рег., Констант. Григор. **Тихоновъ**, 2 участка, неим. чин. Ив. Александр. **Боминъ**. Становые пристава: 1-го стана (вакансія); II-го стана, тит. сов., Сергѣй Ивановичъ **Ошевенскій**; III-го стана, кол. регистр. Михаилъ Ильичъ **Распутинъ**.

Каргопольское.

Уѣздный исправникъ, кол. асс., Алексан. Ѳедор. **Криновъ**; помощ. его, кол. ас., Никол. Павлов. **Ошевенскій**; секретарь, неим. чина, Иванъ Васил. **Хотѣновскій**; столоначальники: неим. чин., Мих. Игнат. **Долинговскій**. и Алексан. Андреев. **Шахановъ**, регистраторъ, неим. чин. Иванъ Зинов. **Матюхинъ**; полицейскій надзиратель, неим. чин., Алексан. Ефимов. **Косенковъ**. Становые пристава: 1-го стана, кол. сек. Пав. Владим. **Сатраповъ**; 2-го стана, неим. чин. Ник. Петр. **Бетхеръ**; 3-го стана, и. д. неим. чин., Алексан. Ильичъ **Титовъ**.

Пудожское.

Уѣздный исправникъ, надв. сов., Мих. Александр. **Рождественскій**; помощ. его, над. сов., Ал.-ръ Иван. **Троицкій**; секретарь, тит. сов., Васил. Петр. **Соловьевъ**; столоначальники: губ. секр., Викт. Апол. **Свѣтловъ** и неим. чин., Петръ Ильичъ **Матвѣевъ**; регистраторъ, неим. чин., Тимоф. Ильичъ **Сидоровъ**; полицейскій надзиратель, кол. секр., Серг. Викт. **Успенскій**. Становые пристава: 1-го стана, губер. секр., Мих. Мих. **Медвѣдевъ**; 2-го стана, кол. ас. Мих. Мих. **Карповъ**.

Повѣнецкое.

Уѣздный исправникъ, тит. сов., Александр. Ѳедор. **Чехонинъ**, помощ. его, кол. ас., Александр. Никит. **Андреевъ**; секретарь, тит. сов., Владим. Никол. **Воскресенскій**; столоначальники: неим. чин., Сер. Алекс. **Грошниковъ**, и Миронъ Васил. **Шамкоевъ**; регистраторъ, неим. чин., Андрей. Александр. **Галашкинъ**; полицейскій надзиратель; кол. рег. Ѳед. Васил. **Тимофеевъ**. Становые пристава: 1-го стана, кол. рег. Викторъ Афан. **Чернышъ**; 2-го стана, кол. асс. Василій Иван. **Бурьковъ** и 3-го стана, кол. секр. Александръ Шав. **Конопко**.

Олонецкая Губернская Земская Управа.

Личный составъ:

Предсѣдатель Управы, ст. сов. Николай Александр. **Ратьковъ**. Члены Управы: ст. сов. Витал. Ильичъ **Кенорѣцкій**, Михаилъ Гаврил. **Аристаровъ**, Петръ Васил. **Нѣловъ**. Секретарь Управы, ст. сов. Серг. Анатол. **Левитскій**.

Канцелярія Управы.

Бухгалтеръ, Иванъ Тимоф. **Моисеенко**; дѣлопроизводители отдѣленій: дорожно-техническаго—Тихонъ Иван. **Макаровъ**, страхового—Иванъ Иван. **Торшиловъ**, общественнаго призрѣнія—Георг. Георг. **Бабинковъ**.

Страховой отдѣлъ:

Инспекторъ земскаго страхового дѣла Робертъ Людвиг. **Прушевскій**. Страховые агенты: по Петрозаводскому уѣзду—Викторъ Михайл. **Плотниковъ**, Олонецкому—Михаилъ Никол. **Хавскій**, Лодейнопольскому—Ал. Семен. **Якимовскій**, Вытегорскому—Иванъ Кузьм. **Дроздовъ**, Каргопольскому—Петръ Эраст. **Мудровъ**, Пудожскому—Федоръ Архип. **Копосовъ** и Повѣнецкому Михаилъ Максим. **Мартыновъ**.

Технической отдѣлъ:

Инженеръ—механикъ, Вячес. Никол. **Лядинскій**. Гражданско-строительный и дорожный техникъ Иванъ Семен. **Семеновъ**.

Агрономический отдѣлъ:

Губернскій агрономъ Карлъ Карл. **Веберъ**.

Бюро по народному образованію:

Завѣдующій бюро Федоръ Иван. **Сухановъ**. Дѣлопроизводитель—Тимоф. Васил. **Леонтьевъ**.

Оцѣночно-статистическое бюро:

Завѣдующій бюро—Аркад. Васил. **Смирновъ**. Дѣлопроизводитель—Михаилъ Гавр. **Афиногеновъ**. Статистикъ Петръ Васил. **Ребровъ**.

Петрозаводская губернская земская больница.

Старшій врачъ, ординаторъ мужск. терапевт. отдѣл., ст. сов., Ал. Иван. **Введенскій**; ординаторъ психіатр. отдѣл. Иван. Карл. **Мейеръ**: ординаторъ акушерско-гинеколог. отдѣленія, ст. сов., Іосифъ Марков. **Рясенцевъ**; ординаторъ хирург. отдѣл. Михаилъ Давид. **Иссерсонъ**; ординаторъ глаз. отдѣл. Илья Александр. **Шехманъ**; завѣдующій зубоврач. кабинетомъ, дантистъ Семенъ Прокоф. **Прокофьевъ**; провизоръ аптеки—вакансія. При больничной церкви свящ. о. Владиміръ **Крючковъ**. Смотритель больницы Никол. Михайл. **Богдановъ**.

Губернская богадѣльня и Александровскій пріютъ инвалидовъ.

Смотритель, кол. сов., Дмитр. Дмитр. **Чепраковъ**. При богадѣленской церкви, свящ. прот. о. Іоаннъ Алексѣев. **Богословскій**.

Врачъ губернскаго земства:

Вознесенскаго межъ-уѣзднаго медиц. участка, лекарь Израиль Еселев. **Лурье**.

Олонецкое Губернское Земское Собраніе.

Предсѣдатель назначается по Высочайшему повелѣнію. Представители вѣдомствъ: Начальникъ Управл. Землед. и Государств. Имущ. Олон. губ. Членъ отъ Горн. вѣдомства, Членъ отъ Главн. Управ. **Удѣловъ**, депутатъ отъ духов. вѣдом. Представители отъ уѣздовъ: Предсѣдатели Уѣзд. Съѣздовъ Предсѣдатели Уѣзд. Зем. Управъ. Гласные отъ уѣздовъ: Петрозаводскаго—Михаилъ Егор. **Афонькинъ**, Вас. Марков. **Голововановъ**, Иванъ Никиф. **Тихоновъ**; Олонецкаго—Михаилъ Гавр. **Аристаровъ**, Иванъ Аким. **Громовъ**; Лодейнопольскаго—Никол. Никол. **Нѣловъ**, Васил. Владим. **Савельевъ**; Вытегорскаго—Никол. Александр. **Ратьковъ**, Петръ Анан. **Иткинъ**; Каргопольскаго—Васил. Васил. **Канашовъ**, Иванъ Ефрьевичъ **Новоселовъ**; Пудожскаго—Егоръ Михайл. **Бурсинъ**, Иванъ Михайл. **Тишковъ**; Повѣнецкаго—Михаилъ Максим. **Мартыновъ**, Ал. Дорофеев. **Федотовъ**. Члены Губернской Земской Управы.

Олонецкая Губернская Оцѣночная Комиссія.

Предсѣдатель комиссіи—Олонецкій губернаторъ. Члены: Вице-губер., Управл. Каз. Палатой, Непремѣн. Членъ Губерн. Присутствія, Начальникъ Управ. Землед. и Государ. Имуществъ Олон. губ., представитель отъ Олон. Горн. Округа, Петроз. Город. Голова. Отъ земства: Предсѣд. Губерн. Зем. Управы, члены Губерн. Зем. Управы. По выбору Губерн. Зем. Собранія: Михаилъ Гаврил. **Аристаровъ** и Иванъ Никиф. **Тихоновъ**, съ правомъ совѣщательнаго голоса—завѣд. статистич. бюро. Секретарь комиссіи—ст. сов., Серг. Анат. **Левитскій**.

Уѣздныя земскія управы.

Петрозаводская.

Предсѣдатель управы, стат. сов., Иванъ Григ. **Лазукъ**, Члены: по назначенію отъ правительства, неим. чин. Валер. Михайл. **Ершовъ** и Георг. Март. **Пиккатъ**. По выбору крестьяне: Васил. Марк. **Голованов**ъ и Т. Л. **Вороновъ**. Секретарь, ст. сов., Владим. Ѳадд. **Снитко**, техникъ, неим. чин. Александ. Вас. **Королевъ**; агрономъ, Влад. Конст. **Кербицкій**, бухгалтеръ, неим. чин. Алекс. Иван. **Шумиловскій**, завѣдующій почтовою частью, неим. чин. Ив. Григ. **Водопьяновъ**.

Земское собраніе.

Гласные: надв. сов. Петръ Михайл. **Акимовъ**, пот. почетн. гражд. Геор. Евфим. **Пименовъ**, докторъ медицины, Илья Александр. **Шехманъ**, представитель отъ казны К. Е. **Рдултовскій**, депутатъ отъ духовенства—свящ. о. І. **Бронзовъ**, Вас. Ѳедор. **Бураковъ**, Ив. Никол. **Гадовъ**, Ник. Евфим. **Демидовъ**, Ал. Вас. **Калининъ**, Ив. Васил. **Калининъ**, Андрей Ив. **Кургановъ**, Андрей Петр. **Макарьевъ**, Ефимъ Ив. **Медвѣдевъ**, Ив. Кузьм. **Поповъ**. Андр. Ѳедор. **Романовъ**, Ѳед. Евсеев. **Тарасовъ**, Петръ Ив. **Федотовъ**. Петроз. куп. Ив. Ник. **Тихоновъ**; отъ сельскихъ обществъ: Вас. Марк. **Голованов**ъ, Тим. Лар. **Вороновъ**, Петръ Сав. **Молосовкинъ**, Мих. Ег. **Афонькинъ**, Петръ Мих. **Егоровъ**, Фед. Ив. **Макарьевъ**, Фед. Фед. **Никитинъ**. Ал-ръ Андр. **Федотковъ**.

Олонецкая.

Предсѣдатель управы, тит. сов. Алексан. Алексѣев. **Николаевъ**. Члены управы—крестьяне: заступ. мѣсто предсѣд. Яковъ Гаврил. **Аристаровъ**, Мих. Яковл. **Денисовъ**. Секретарь, кол. секр., Анат. Ив. **Васильковъ**; бухгалтеръ, личн. поч. гражд. Пав. Констант. **Богдановъ**. Земскій техникъ, Владиміръ Иван. **Барковъ**. Агрономъ Ѳедоръ Степ. **Морозовъ**.

Земское собраніе.

Гласные—крестьяне: Васил. Ив. **Кужіевъ**, Степ. Васил. **Тоболевъ**, Ив. Аким. **Громовъ**, Андр. Филип. **Мольевъ**, Ив. Ив. **Кужіевъ**, Филип. Егор. **Савинъ**, Сем. Фед. **Сѣчкинъ**, Мих. Ив. **Ивановъ**, Ив. Яковл. **Осиповъ**, Михаилъ Гавр. **Аристаровъ**.

Лодейнопольская.

Предсѣдатель, кол. секр., Александ. Ник. **Нѣловъ**. Члены управы: тит. сов., Петръ Васил. **Нѣловъ** и личн. поч. гражд. Ник. Капит. **Якимовскій**. Секретарь управы—Петръ Яковл. **Фирсуковъ**. Бухгалтеръ Петръ Ив. **Терентьевъ**.

Земское собраніе.

Гласные: д. с. с. Вас. Влад. **Савельевъ**, потом. двор. Григ. Петр. **Лутохинъ**, пот. поч. гражд. Ив. Яковл. **Борошневъ** и Ив. Ив. **Корнышевъ**, старшій; купцы: Алекс. Капит. **Якимовскій**, Вас. Кап. **Якимовскій**, Ив. Егор. Афонь-

кинъ; крестьяне: Мих. Вас. **Дьяконовъ**, Ив. Вас. **Ершовъ**, Дмитр. Ѳед. **Иванищевъ**, Алекс. Мих. **Шлыковъ**. Представители: вѣдомства государ. имущ.—старшій лѣсной ревиз. К. Ф. **Мервольфъ** и дух. вѣдомства по назначенію, город. стар. пот. поч. гр. Анд. Яков. **Крыловъ**.

Вытегорская.

Предсѣдатель кол. ас. Ник. Федор. **Клементьевъ**. Члены: Филип. Павл. **Котовъ**, Петръ Ив. **Ивойловъ**. Бухгалтеръ и секретарь Александ. Ив. **Черняевъ**. Землемѣръ, Алек. Алек. **Александровъ**, техникъ Вас. Мих. **Горюновъ**; агрономы, Конст. Ник. **Ильинъ** и Леон. Леонт. **Герасименко**.

Земское собраніе.

Гласные: Петръ Анан. **Иткинъ**, Ив. Вас. **Полянскій**, Петръ Ив. **Ивойловъ**, Никол. Федор. **Клементьевъ**, Фил. Павл. **Котовъ**, Александ. Александ. **Лопаревъ**, Ник. Александр. **Паршуковъ**, Ник. Александ. **Ратьковъ**, Александ. Мих. **Ярагинъ**, Ник. Егор. **Чесноковъ**, Матв. Ив. **Оленевъ**, Александ. Иван. **Кокушинъ**, Ив. Ѳед. **Аверинъ**, Як. Вас. **Деревягинъ**, Алек. Ив. **Іюдинъ**.

Каргопольская.

Предсѣдатель, Александ. Андр. **Дойковъ**. Члены: заступ. мѣсто предсѣдателя, Конст. Дмитр. **Блохинъ**, Вас. Вас. **Канашевъ**, Мих. Прок. **Кишкинъ**, Ѳедор. Конст. **Чумаковъ**. Секретарь Петръ Конст. **Охотинъ**; техники: Серг. Александ. **Насоновъ** и исп. об. Георг. Ив. **Самойловичъ**; агрономъ Гавріилъ Павловичъ **Семеновъ**.

Земское собраніе.

Гласные: Конст. Дмитр. **Блохинъ**, Вас. Петр. **Абрамовъ**, Петръ Васил. **Бодухинъ**, Андрей Вас. **Враговъ**, Степ. Ив. **Дьячковъ**, Андрей Федор. **Митинъ**, Ив. Клемент. **Моисеевъ**, Андрей Ив. **Овсянниковъ**, Никол. Вас. **Рыковъ**, Ал-ѣй Анисим. **Солодягинъ**, Александ. Степ. **Третьяковъ**, Алекс. Александр. **Ушаковъ**, Федоръ Констант. **Чумаковъ**, Ал-ѣй Степ. **Шевелевъ**. Представители: отъ дух. вѣдом.—уѣзд. наблюд. церковно-приходскихъ школъ о. І. **Венустовъ** и отъ управл. земл. и гос. имущ.—стар. лѣсной ревиз. Эдвинъ Андр. **Домбровскій**, отъ города—городской голова.

Пудожская.

Предсѣдатель, кол. ас. Ал-ръ Ѳедор. **Ушаровъ**. Члены: по назначенію отъ правительства, пот. поч. гражд. кол. рег. Ал-ръ Марк. **Пикинъ**; по выборамъ: Егоръ Мих. **Бурсинъ**, Ѳедоръ Кузьм. **Калитинъ** и Ив. Вас. **Ѳедоровъ**. Секретарь, Антонъ Іосиф. **Рачковскій**. Бухгалтеръ, Ивг. Владисл. **Туркевичъ**, техникъ Павелъ Петр. **Фроловъ**; агрономъ, Григ. Ив. **Плющевъ**.

Земское собраніе.

Гласные: Петръ Вас. **Хлыстовъ**, Ив. Матв. **Ермаковъ**, Вас. Ив. **Устиновъ**, Иванъ Вас. **Федоровъ**, Петръ Вас. **Калининъ**, Андрей Куз. **Тарасовъ**; Александ. Яковл. **Евсѣевъ**, Евфимъ Ник. **Зайковъ**, Вас. Ѳедор. **Пестовъ**, Егоръ Мих. **Бурсинъ**, Ѳедоръ Куз. **Калитинъ**, Ив. Панкрат. **Богдановъ**.

Повѣнецкая.

Предсѣдатель надв. сов., Ал-ѣй Павл. **Николаевскій**. Члены—крестьяне: Иванъ Мих. **Леонтьевъ**, Мих. Степ. **Кураторовъ**, Ив. Степ. **Гайдинъ**, кол. рег., Гавр. Харит. **Щекинъ**. Секретарь, Федоръ Мих. **Горловъ**, бухгалтеръ, Алекс. Дороф. **Федотовъ**. Техники: Іона Ив. **Потаповъ** и Пав. Петр. **Москвичъ**, землемѣръ Ник. Алекс. **Макарьевъ**, агрономъ Альмусъ Карл. **Гагманъ**.

Земское собраніе.

Гласные: Представители: отъ духовенства—прот. о. Іоан. **Щеголевъ**, отъ М. З. и Г. И. старшій лѣсной ревизоръ Эдмундъ Август. **Будзынскій**, город. голова Вас. Спирид. **Мартыновъ**, И. Ф. **Григорьевъ**, А. Д. **Федотовъ**, И. С. **Гайдинъ**, М. И. **Герчинъ**, Е. В. **Коскіевъ**, М. С. **Кураторовъ**, И. М. **Леонтьевъ**. И. К. **Суриковъ**, Е. М. **Захаровъ**, М. М. **Мартыновъ**, И. Ф. **Соколовъ**, Я. Г. **Одинцовъ**, Г. Н. **Лукинъ**, П. А. **Ефремовъ**.

Городскія управы.

Петрозаводская.

Городской голова, губ. секр., Георг. Ефим. **Пименовъ**. Члены: заступающій мѣсто городского головы, надв. сов., Федоръ Афан. **Чехонинъ**, крест. Ник. Яковл. **Морозовъ**. Секретарь, тит. сов. Ал-дръ Вас. **Богдановъ**.

Городская дума.

Гласные: Петръ Михайл. **Акимовъ**, Ив. Ив. **Леви**, Степанъ Леонт. **Леонтьевъ**, Ал. Ив. **Данилихинъ**, Николай Павл. **Серого**, Михаилъ Исаев. **Дьяконовъ**, Илья Александр. **Шехманъ**, Харит. Герман. **Кононовъ**, Степ. Алексѣев. **Тиккоевъ**, Василій Алексѣев. **Саханскій**, Конст. Ив. **Казанскій**, Васил. Петров. **Аврамовъ**, Васил. Дмитр. **Лысановъ**, Тимоф. Алексѣев. **Логиновъ**, Дмитр. Степ. **Сѣдовъ**, Никол. Максим. **Бѣляевъ**, Яковъ Никол. **Вальячный**, Георг. Геор. **Форштедтъ**, Іосифъ Марк. **Рясенцевъ**, Макаръ Михайл. **Григорьевъ**.

Вытегорская.

Городской голова, Владим. Веніам. **Шаровъ**. Члены: заступ. мѣсто гор. головы Васил. Яковл. **Бѣлонинъ**, Андрей Ив. **Шолениновъ**. Секретарь, Дмитр. Павл. **Хлопаловъ**.

Городская дума.

Гласные: Владим. Веніам. **Шаровъ**, Гавр. Александр. **Пановъ**, Василій Яковл. **Бѣлонинъ**, Владим. Павл. **Ивановъ**, Иванъ Васил. **Воробьевъ**, Павелъ Тимоф. **Нечаевъ**, Ал. Евмен. **Дикинъ**, Христ. Ив. **Эйхманъ**, Никол. Федор. **Клементьевъ**, Петръ Яковл. **Савушкинъ**, Андрей Ив. **Шолениновъ**, Ал. Никол. **Лессенъ**, Ал. Ив. **Максимихинъ**, Ал. Федор. **Калиновскій**, Владим. Федор. **Грачевъ**, Иванъ Алексѣев. **Леонтьевъ**, секретарь (вакансія).

Каргопольская.

Городской голова, надв. сов., Евф. Федор. **Добрынинъ**. Члены: Ив. Ив. **Зубовъ**, Васил. Александр. **Носовъ**, Секретарь, губ. секр., Петръ Серг. **Шепелевъ**. Бухгалтеръ, Никол. Ив. **Шужмовъ**.

Городская дума.

Гласные: Евф. Федор. **Добрынинъ**, Конст. Дмитр. **Блохинъ**, Степ. Дмитр. **Блохинъ**, Ив. Ив. **Клепиковъ**, Евг. Александр. **Кюнъ**, Ив. Федор. **Лавровъ**, Ал. Дмитр. **Сергѣевъ**, Гавр. Ив. **Литусовъ**, Михаилъ Васил. **Мальковъ**, Василій Яковл. **Мокѣевъ**, Николай Никол. **Неѣловъ**, Михаилъ Конст. **Нѣмчиновъ**, Василій Александр. **Носовъ**, Дмитр. Александ. **Носовъ**, Ал. Васил. **Подкопаевъ**, Василій Федор. **Покровскій**, Михаилъ Дмитр. **Макашинъ**, Ив. Ив. **Зубовъ**, Николай Александр. **Коршуновъ**, предсѣдатель зем. управы, депутатъ отъ духовнаго вѣдомства—прот. В. І. **Петровъ**.

Повѣнецкая.

Городской голова, Васил. Спирид. **Мартыновъ**. Члены: заступающій мѣсто город. головы Михаилъ Андреев. **Богдановъ**, Поликар. Савел. **Бѣляевъ**. Секретарь, Андрей Павл. **Клубышевъ**.

Городская дума.

Гласные: Васил. Спирид. **Мартыновъ**, Иванъ Алексѣев. **Анисимовъ**, Михаилъ Андреев. **Богдановъ**, Григор. Федор. **Борисовъ**, Илья Тимоф. **Бѣлкинъ**, Полик. Савел. **Бѣляевъ**, Ив. Федоров. **Горевъ**, Егоръ Евсѣев. **Діевъ**, Михаилъ Ильичъ **Діевъ**, Гавр. Аверк. **Діевъ**, Ив. Спирид. **Мартыновъ**, Федоръ Петр. **Малашихинъ**, Антонъ Ареф. **Мухинъ**, Андрей Констант. **Смоликовъ**, Николай Ефим. **Фирсовъ**, Василій Ив. **Фоминъ**, Михаилъ Васил. **Цыкаревъ**.

Упрощенныя управленія.

Въ г. Олонцѣ.

Городской староста—Петръ Васил. **Нюппіевъ**, помощ. Ал. Ив. **Митрушевъ**. Уполномоченные: (не избраны).

Въ г. Лодейное-Полѣ.

Городской староста, пот. поч. гражд., Андрей Яковл. **Крыловъ**; помощ. мѣщане: Ив. Алексѣев. **Чаблинъ** и Ив. Никол. **Маркушевъ**. Уполномоченные: Андрей Яковл. **Крыловъ**, Петръ Васил. **Неѣловъ**, Никол. Александр. **Титовъ**, Митроф. Васил. **Васильевъ**, мѣщане: Евфимъ Васил. **Кокоевъ**, Ефимъ Петр. **Корнышевъ**, Иванъ Никол. **Маркушевъ**, Иванъ Фомичъ **Петровъ**, Ѳедоръ Захар. **Родичевъ**, Дмитр. Ив. **Фединъ**, Петръ Яковл. **Фирсуковъ**.

Въ г. Пудожѣ.

Городской староста—Михаилъ Васил. **Роговъ**; помощ. его Ив. Алексѣев. **Шляминъ**. Уполномоченные: Ив. Васил. **Барановскій**, Ал. Куз. **Завалишинъ**, Петр. Ник. **Кошутинъ**, Андр. Васил. **Копѣйкинъ**, Троф. Федор. **Бобылевъ**, Ив. Михайл. **Коляскинъ**, Григор. Иванов. **Сергѣевъ**, Павелъ Ив. **Ногтевъ**, Ѳедор. Тимоф. **Поповъ**, Петръ Ѳед. **Смысловъ**, Васил. Ѳедор. **Тихоновъ**.

Медицинскій персоналъ.

а) Правительственные врачи:

Петрозаводскій уѣзд. и город. врачъ, лекарь, кол. сов., Кондр. Карл. **Мошинскій**.

Олонецкій уѣзд. врачъ—вакансія. (Временно исполняетъ земскій врачъ Либовъ).

Лодейнопольскій уѣзд. врачъ,—(вакансія) (временно испол. земскій врачъ Либовъ).

Вытегорскій город. врачь, кол. сов., Г. Г. Нейбертъ. Уѣздный врачъ И. И. Гуслицеръ.

Каргопольскій город. врачъ, И. М. Кантеръ. Уѣзд. врачъ (и. д.) Я. И. Братинъ.

Пудожскій: уѣзд. врачъ, надв. сов., Арсен. Михайл. Ольгскій.

Повѣнецкій: уѣзд. врачъ—(вакансія) врем. испол. Ив. Ив. Кудрявцевъ.

б) Врачи уѣздныхъ земствъ.

Петрозаводскаго уѣзда: 1 уч.—Никол. Федот. Кириковъ; 2 уч.—Марія Ев. Торшилова; 3 уч.—Влад. Павл. Лебедевъ; 4 уч.—С. Б. Хазенъ; 5 уч.—Анна Михаил. Огородникова. Завѣдующій земскимъ аптечнымъ складомъ—Эмилій Карл. Фрейшутцъ.

Олонецкаго: 1 уч.—Б. А. Либовъ; 2 уч.—Петръ Андр. Маклоновъ; 3 уч.—(вакансія); 4 уч.—Мих. Алексѣев. Розенблюмъ. Провизоръ земской аптеки—Анна Александровна Прибыткина.

Лодейнопольскаго: 1 уч.—Леонидъ Исидор. Либовъ; 2 уч.—Вяч. Владим. Томасевичъ; 3 уч.—Мечиславъ Людвиг. Баневичъ; 4 уч.—(вакансія). Провизоръ земской аптеки—Эмил. Фердинанд. Фальбергъ.

Вытегорскаго: больничный и 1 уч.—кол. сов., Георг. Георг. Нейбертъ; 2 уч.—Борисъ Александр. Пацановскій; 3 уч.—(вакансія); 4 уч.—Ал. Георг. Стрѣлковъ; 5 уч.—Никол. Анатол. Казанскій. Провизоръ земской аптеки—Ив. Ѳедор. Шеффель; помощникъ провизора—Влад. Матв. Григоричевъ.

Каргопольскаго: больничный врачъ,—Ив. Мар. Кантеръ; 1 уч.—Маркъ Яковл. Хазановичъ; 2 уч.—Гир. Іосиф. Дорфманъ; 3 уч.—Влад. Семен. Бейлинъ; 4 уч.—(вакансія). Завѣдующій аптекарскимъ земскимъ складомъ, провизоръ, Павелъ Бор. Войткевичъ; помощ. провизора—Алекс. Дмитр. Рябининъ.

Пудожскаго: 1 уч.—В. И. Рейеръ; 2 уч.—В. А. Сенюнасъ; 3 уч.—Ив. Андр. Райчакъ; 4 уч.—Як. Юдов. Эльконинъ.

Повѣнецкаго: больничный - Моис. Зельман. Парійскій; 1 уч.—Митр. Алекс. Меньшиковъ; 2 уч.—Ив. Ив Кудрявцевъ; 3 уч.—Оскаръ Юльев. Лундбергъ; 4 уч.—Матв. Ив. Карась. Провизоръ земской аптеки—Юлій Карл. Гаагъ; помощникъ его—Зинов. Іосиф. Животковскій.

Ветеринарные врачи.

Губернскаго земства:

Въ Петрозаводскѣ—старшій, над. сов., Серг. Михайл. Калитовичъ.

По уѣздамъ;

Петрозаводскому—над. сов., Андр. Алексѣев. Заводовскій.

Олонецкому—Алекс. Павл. Соколовъ.

Лодейнопольскому—Иліод. Алексан. **Руссовъ.**
Вытегорскому—(вакансія).
Каргопольскому—Алекс. Никол. **Соловьевъ.**
Пудожскому—Рув. Лазар. **Большеменниковъ.**
Повѣнецкому—Вас. Петров. **Корыстинъ.**

Отъ правительства:

Петрозаводскій пункт.—кол. ассес. Никол. Никол. **Шауфусъ.**
Вытегорскій—тит. сов. Никол. Ѳедор. **Брилліантовъ.**

Почтово-телеграфныя учрежденія.

Почтово-телеграфныя конторы:

III класса.

Петрозаводская.

Начальникъ, кол. сов., Ал.-ръ **Александр. Веселовскій**; помощ. (и. д.) неим. чина, Ал-ръ Фед. **Малафеевъ.** Младш. механ. высш. окл. (линейный) кол. асс., Ив. Павл. **Садоковъ.** Почтово-телеграфные чиновники: II разр.—кол. асс., Наф. Петр. **Сазоновъ**; III разр.—губ. секр., Ив. Ив. **Бряхкинъ** и кол. ас., Вик. Вас. **Вороновъ**; IV разр.—кол. рег., Леон. Ник. **Манаковъ**; кол. рег., Ал. Серг. **Угрюмовъ**; неим. чина, Ив. Григ. **Болотовъ**; V разр.—тит. сов., Ник. Петр. **Ивановъ**; М. Ник. **Пришвицина**; М. Петр. **Орлова**; VI разр.—неим. чина, Серг. Андр. **Варламовъ**; Вал. Ѳед. **Москалева**; Евл. Викт. **Петрова**; неим. чина, Алекс. Владим. **Зиновьевъ.** Надсмотр. высш. окл. губ. секр. Ив. Ив. **Мартьяновъ.**

Вытегорская.

Начальникъ, над. сов., Ник. Александ. **Базилевскій**; пом., губ. секр., Іоак. Григ. **Кузнецовъ.** Почт.-телегр. чиновн.: III разр.—кол. секр., Гавр. Мих. **Шелепинъ**; кол. рег., Серг. Фед. **Кротовъ**; IV разр.—кол. ас., Фед. Ил. **Москалевъ**; кол. ас., Влад. Конст. **Зиновьевъ**; Вѣра Алексѣев. **Крюкова**; Лид. Вас. **Иванова**; Ан. Вяч. **Вѣщезерова.** V разр.—кол. асс., Фед. Мих. **Карповъ**; кол. рег., Ник. Ив. **Ручьевъ**; кол. секр., Анат. Викт. **Воронковъ**; кол. секр., Вит. Петр. **Верхушкинъ**; Ан. Никит. **Вальтеръ**; Лид. Александ. **Драницына**; неим. чина, Влад. Никол. **Пудровъ**; кол. рег., Петръ Стан. **Кульвинскій**; кол. рег., Ник. Вас. **Преображенскій**; неим. чина, Петръ Лук. **Кадановъ**; VI разр.—неим. чина, Конст. Никол. **Сергѣевъ**; неим. чина, Маркъ Ег. **Костинъ**; Ел. Ак. **Крюкова**; Алекс. Вас. **Панова**; н. ч., Вас. Ил. **Обрядинъ**; неим. чина, Алръ Никол. **Вальтеръ**; М. Сем. **Ширяева**; неим. чина, Вас. Федор. **Сергѣевъ**; Ол. Никол. **Ошевенская**; неим. чина, Никол. Никит. **Павловъ**; неим. чина, Анат. Федор. **Карповъ**; кол. рег., Виръ Федор. **Москалевъ.** Младш. мех. низш. окл. станц., неим. чина, Тим. Силан. **Рудовъ**, и лин. губ. секр. Ив. Алексѣев. **Болотниковъ.** Надсмотрщики: высш. окл. неим. чина, Ник. Алексѣев. **Ширяевъ** и низш. окл. неим. чина, Ал-ръ Александ. **Александровъ.**

Гос. Публичная Библиотека

V класса.

Вознесенская

Начальн. кол. ас., Ал-ръ Александр. **Лямин**ъ, помощ., кол. ас., Ал-ръ Серг. **Углев**ъ. Почтово-телеграфные чиновники: V разр.—Ол. Михайл. **Петрова** и неим. чина, Конст. Михайл. **Копѣйкин**ъ; VI разр.—губ. секр., Леон. Конст. **Пудожгорскій**; неим. чина, Конст. Федор. **Боровской**. Надсмотрщики: высш. окл., неим. чина, Никол. Никол. **Степановскій**; низш. окл., неим. чина. Ал. Александр. **Островскій**.

Лодейнопольская.

Начальн., нал. сов., Никол. Александр. **Веселовскій**; помощ., кол. ас.. Апполин. Никол. **Карабановъ**. Почтово-телеграфные чиновники: IV разр.—губ. сек. Владим. Андр. **Ульяновъ**; V разр.—М. Андр. **Петровская**; кол. рег., Ник. Алексѣев. **Крюковъ**; кол. рег.. Дм. Дм. **Федин**ъ; VI разр.—Ек. Никол. **Шаранова**; н. ч., Ал-ръ Михайл. **Каплин**ъ; неим. чина, Левъ Ив. **Ивановъ**. Надсмотрщики: высш. окл., кол. секр., Сем. Вас. **Фруцкій** и низш. окл., неим. чина, Мих. Ив. **Королевъ**.

VI класса.

Каргопольская.

Начальн.. кол. асс., Тер. Ив. **Неѣловъ**; помощ., кол. рег., Степ. Мих. **Строгановъ**. Почтово-телеграфные чиновн.: V разр.—кол. секр., Ал-ръ Ефим. **Добрынинъ**; VI разр.—неим. чина, Никол. Федор. **Калмыковъ**. Надсмотрщикъ, низш. окл., неим. чина, Петръ Вас. **Максимовъ**.

Олонецкая.

Начальн., надв. сов., **Аф**. Александр. **Вальтеръ**. Почтово-телеграфные чиновн. V разр.—кол. секр., Влад. Плат. **Петровъ**; VI разр.— Олимп. Алексѣев. **Крюкова**. Надсмотрщикъ низш. окл., кол. рег., Григ. Михайл. **Строгановъ**.

Повѣнецкая.

Начальн., надв. сов., Ив. Александр. **Веселовскій**. Почтово-телеграфные чиновники: V разр.— неим. чина., Серг. Мих. **Новожиловъ**; VI разр.—неим. чина, Ив. Мих. **Бочановскій**. Надсмотрщикъ низш. окл., неим. чина, Сем. Мих. **Огарковъ**.

Няндомская.

И. д. начальн., неим. чина, Андр. Владим. **Орловъ**. Почтово-телеграфный чиновникъ VI разр.—кол. рег., Вас. Як. **Плотниковъ**. Надсмотрщикъ низш. окл., неим. чина, Сем. Тимоф. **Петровскій**.

Почтово-телеграфныя отдѣленія.

Анненское.

Начальн., кол. ас., Ал-ръ Ив. **Мишуковъ**. Поч.-телегр. чин., VI разр.— неим. чина, Пав. Михайл. **Ковицкій**. Надсмотрщикъ низш. окл., неим. чина, Мод. Владим. **Бекешъ**.

Важинское.

И. д. начальн., неим. чина, Мих. Ег. **Алексѣевъ**; почт.-телегр. чиновн. VI разр. Вас. Ник. **Поляковъ**.

Видлицкое.

Начальн., кол. секр., Ал-ръ Иллар. **Куликовскій**. Надсмотрщ. низш. окл. неим. чина, Фед. Егор. **Курицинъ**.

Девятинское.

Начальн., кол. секр., Дм. Дм. **Шишикторовъ**; почт.-тел. чин., VI разр.—неим. чина, Конст. Вас. **Соколовскій**.

Коневское.

Начальн., кол. рег., Ал-ръ Александр. **Носовъ**.

Лижемское.

Начальн., тит. сов., Як. Иллар. **Куликовскій**. Надсмотрщикъ низш. окл., неим. чина, Арс. Анат. **Кальвинскій**.

Оштинское.

И. д. начальн., неим. чин., Филос. Зах. **Алабышевъ**. Надсмотрщикъ низш. окл., неим. чина, Никол. Фед. **Пуминовъ**.

Паданское.

И. д. начальн., неим. чина, Ал-ръ Никол. **Веселовскій**. Надсмотрщ. низш. окл., неим. чина., Ив. **Васильевъ**.

Подпорожское.

Начальн., кол. рег., Ив. Вас. **Анашкинъ**. Почт.-тел. чин., VI разр—Вѣра Вас. **Шарапова**. Надсмотрщикъ низш. окл., неим. чина, Пав. Григ. **Морозовъ**.

Пудожское.

Начальн., кол. ас., Ник. Александр. **Вальтеръ**. Почт.-тел. чин., VI разр. Параск. Макс. **Оленева**. Надсмотрщикъ низш. окл., неим. чина, Моис. Захар. **Алабышевъ**.

Тоболкинское.

И. д. начальн., неим. чина, Ив. Алексан. **Пахомовъ**. Надсмотрщикъ низш. окл., кол. рег., Петръ Ив. **Петровъ**.

Федовское.

И. д. начальн., неим. чина., Никол. Владим. **Мартыновъ**. Почт.-тел. чин., VI разр.—неим. чина, Владим. Павл. **Назарьинъ**. Надсмотрщ. низш. оклада: неим. чина: Ал-ръ Алексан. **Владиміровъ** и Ив. Прок. **Хорошевъ**.

Шунгское.

Начальн., тит. сов., Ал-ръ Конст. **Владиміровъ**. Надсмотрщикъ низш. окл., неим. чина, Серг. Вас. **Поляковъ**.

Почтовыя отдѣленія.

Александро-Свирское.

И. д. начальн., неим. чина, Николай **Окуловъ**.

Архангельское.

Начальн. отд. (вакансія).

Броневское.

Начальн., кол. секр., Валер. Вас. **Ивановъ**.

Великогубское.

Начальникъ, кол. рег., Ив. Никол. **Чехонинъ**.

Кескозерское.

Начальникъ, тит. сов., Ив. Яковл. **Лазаревъ**.

Кондопожское.

Начальникъ, кол. рег., Алексѣй Дмитр. **Морозовъ**.

Кречетовское.

И. д. начальн., неим. чина, Вас. Никол. **Червуковъ**.

Кузнецовское.

Начальн., кол. рег., Петръ Андр. **Варламовъ**.

Кяппесельгское.

И. д. начальн., неим. чина, Петръ Дан. **Ражевъ**.

Лумбушское.

Начальн., кол. рег., Игн. Іосиф. **Пронинъ**.

Маріинское.

И. д. начальн., неим. чина, Тих. Дм. **Лазаревъ** (онъ же Аверинъ).

Мегорское.

Начальн., кол. секр., Ник. Вас. **Ивановъ**.

Ошевенское.

И. д. начальн., неим. чина, Ник. Петр. **Раввиновъ**.

Ряговское.

И. д. начальн.. неим. чина, Матв. Ив. **Ивановъ**.

Юксовско-Баташевское.

Начальн., кол. рег., Пав. Іон. **Корвачевъ**.

Министерство Финансовъ.

Казенная палата.

Управляющій, кол. сов., Серг. Федор. **Полянскій**. Нач. отд.: 1-го, (вакансія); 2-го, над. сов., Георг. Павл. **Минскій**; 3-го, стат. сов., Пав. Павл. **Сергѣевъ**; секретарь, надв. сов., Георг. Никол. **Первовъ**; старшій бухгалтеръ, кол. сов., Ник. Алексѣев. **Волковъ**; старшій стол., тит. сов., Федоръ Ив. **Богословскій**. Столоначальники: кол. секр. Фед. Иннок. **Солдатовъ**, кол. секр., Ник. Александр. **Пасхалисъ**. Бухгалтеры: над. сов. Ал-ѣй Вас. **Макарь**.

евскій, кол. ас., Мих. Александр. Лебедевъ, кол. рег., Ив. Александр. Богдановъ. Помощники столоначальниковъ: кол. ас. Григ. Гавр. Деньгубовъ, кол. ас., Серг. Алексѣев. Побрейнъ, кол. секр. Вас. Александр. Черноярovъ, кол. рег., Ал-ѣй Георг. Власковъ. Помощники бухгалтеровъ: кол. ас., Конст. Вас. Дубровскій, кол. ас., Конст. Алексан. Лагоцкій, кол. ас., Владисл. Люд. Андрусевичъ, кол. секр., Павелъ Александ. Германовъ, кол. рег., Вас. Яковл. Ерошкинъ. Архиваріусъ, губ. сек. Павелъ Алексѣев. Лебедевъ. Журналистъ, кол. рег. Ал-ѣй Фед. Малафеевъ. Счетные чиновники: тит. сов., Леон. Петр. Квашнинъ, губ. сек. Вас. Ив. Преображенскій, кол. рег. Ив. Алексѣев. Гекъ, н. ч. Максим. Ром. Стафѣевъ, н. ч. Маркъ Ник. Смирновъ.

Податные инспекторы уѣздовъ:

Петрозаводскаго—стат. сов. Владим. Роберт. Фрейндлингъ.
Олонецкаго—ст. сов. Фед. Петр. Мегорскій.
Лодейнопольскаго—тит. сов. Андр. Андр. Майзисъ.
Вытегорскаго—кол. ас., Мих. Владим. Альбовъ.
Каргопольскаго— кол. сов. Ив. Ив. Покровскій.
Пудожскаго—тит. сов. Пав. Макс. Верховскій.
Повѣнецкаго—тит. сов., Серг. Ник. Крюковъ.
Помощникъ под. инсп. Петроз. уч. кол. секр. Прох. Ив. Николаевскій.

КАЗНАЧЕЙСТВА.

Петрозаводское.

Казначей—ст. сов. Алексан. Алексѣев. Русановъ. Старш. бухг. кол. сов., Ал-ръ Ил. Фоминъ. Бухгалтеры: 1-го раз., над. сов., Вас. Павл. Арнаутовъ, над. сов., Конст. Ник. Филипповъ; 2-го раз. губ. секр., Владим. Алексѣев. Терентьевъ. Кассиры: 1-го раз. губ. секр. Ал-дръ Ив. Ивонинъ, губ. секр. Вас. Ник. Медвѣдевъ. 2-го раз. губ. секр., Влад. Евг. Николаевскій, кол. рег., Ал-дръ Петр. Варфоломѣевъ. Письмоводитель—кол. ас. Ив. Сем. Апушкинъ. Счетные чиновники: губ. секр., Ал-дръ Ник. Егоровъ, н. ч. Георг. Григор. Ивановъ.

Олонецкое.

Казначей—над. сов., Ник. Вас. Поповъ. Старшій бухгалтеръ, над. сов., Яковъ Ник. Романовскій. Бухгалтеры: 1-го раз.: кол. рег., Пав. Мих. Капусткинъ, 2-го раз., н. ч., Леон. Як. Залевскій.

Лодейнопольское.

Казначей—кол. сов., Адр. Мих. Пришвицынъ. Старшій бухг., кол. рег., Ал-дръ Вас. Фоминъ. Бухгалтеры: 1-го раз. н. ч. Ник. Ив. Романовъ, 2-го раз., н. ч., Пав. Алексан. Ребольскій.

Вытегорское.

Казначей—(вакансія). Старшій бухгалтеръ, кол. секр., Ник. Ник. Кудышъ. Бухгалтеры: 1-го раз.—губ. секр., Петръ Ант. **Грачевъ**, 2-го разр.—кол. ас., Леон. Ник. **Егоровъ**, кол. рег., Ник. Петр. **Кошкинъ**; кассиръ 1-го раз.—кол. рег., Конст. Вас. **Дьяконовъ**.

Каргопольское.

Казначей—кол. сов., Вас. Фед. **Покровскій**. Старшій бухгалтеръ, тит. сов., Мих. Александр. **Пакулевъ**. Бухгалтеры: 1-го раз.—кол. секр., Ал-дръ Александр. **Фоминъ**, 2-го раз.,—кол. ас., Дм. Ник. **Ходотовъ**. Кассиръ 1-го раз.—кол. рег., Дм. Ив. **Хабазовъ**.

Пудожское.

Казначей—кол. сов., Пав. Алексѣев. **Русановъ**. Старшій бухгалтеръ, кол. рег., Мих. Алексан. **Чехонинъ**. Бухгалтеры: 1-го раз., кол. рег., Мих. Петр. **Савиновъ**, 2-го раз.—кол. сек., Ал-ѣй Ник. **Вѣщезеровъ**.

Повѣнецкое.

Казначей—кол. сов., Ал-дръ Евлам. **Надеждинъ**. Старшій бухгалтеръ, кол. сек., Степ. Ник. **Романовскій**. Бухгалтеры: 1-го раз.—губ. сек., Ал-дръ Ив. **Кудрявцевъ**, 2-го раз.—н. ч., Григ. Петр. **Миролюбовъ**.

Губернское по промысловому налогу присутствіе.

Предсѣдатель — губернаторъ. Члены: вице-губернаторъ, управл. каз. палатою, представ. акциз. вѣд., прокуроръ Петроз. окруж. суда, предсѣдатель губ. зем. управы, гор. голова. Отъ плательщиковъ: отъ город. думы М. А. **Поспѣловъ**, отъ губ. зем. собр. В. Д. **Лысановъ**. Дѣлопроизводители: по основному промысловому налогу—В. Ф. **Соболевъ** и по дополнит. пром. налогу— Г. П. **Минскій**.

Губернское по квартирному налогу присутствіе.

Предсѣдатель—управ. каз. палатою. Члены: начальники отд. каз. палаты и гор. голова. Члены по выборамъ: Ник. Серг. **Машезерскій** и Вас. Алексѣевичъ **Саханскій**. Кандидаты къ нимъ: Ник. Макс. **Бѣляевъ** и Дм. Ив. **Любецкій**.

Губернскій распорядительный комитетъ.

Предсѣдатель—губернаторъ. Члены: вице-губернаторъ, управ. каз. палатою, предсѣд. губ. зем. управы, уѣзд. воин. нач., нач. Петроз. почт.-телегр. конторы, город. голова, нач. I отд. каз. палаты. Дѣлопроиз., губ. сек., Сем. Васил. **Ефимовъ**.

Новгородско-Олонецкое акцизное управленіе.

(Служащіе въ Олонецкой губерніи).

Участковые надзиратели. Старшіе: и. д. по 1-му уч. над. сов., Ал—ръ Александр. **Пржздзецкій**,—въ г. Петрозаводскѣ; по 3 уч., над. сов., Конст. Ѳедор. **Чехонинъ**,—въ г. Повѣнцѣ; по 4 уч. кол. ас., Ал—ръ Павл. **Николаевскій**,—въ г. Олонцѣ. Младшій: по 2 уч.—губ. сек., Петръ Никол. **Сизьминъ**,—въ г. Лодейномъ-Полѣ. Старшіе контролеры: губ. сек. Пав. Егор. **Савичевъ**,—въ г. Петрозаводскѣ; кол. рег., Ив. Викен. **Янковскій**,—въ г. Лодейномъ-Полѣ.

III округа старшіе помощники: над. сов., Ал—ръ Васил. **Подкопаевъ**,—въ г. Каргополѣ; кол. ас., Васил. Григ. **Ивановъ**,—въ г. Пудожѣ. Младшій помощникъ кол. ас., Ал—ѣй Алексѣев. **Рудницкій**,—въ г. Вытегрѣ. Старшіе контролеры: кол. сек. Викт. Павл. **Николаевскій**,—въ г. Вытегрѣ; кол. сек., Кондр. Феофил. **Ярошевичъ**,—въ г. Каргополѣ.

Олонецкій Губернскій комитетъ попечительства о народной трезвости.

Предсѣдатель—губернаторъ. Члены: депутатъ отъ духовнаго вѣдомства прот. І. А. **Машезерскій**, предсѣдатель и прокуроръ окруж. суда, вице-губернаторъ, управл. каз. палатою, нач. управл. земл. и госуд. имуществъ, управл. контрол. палатою, директоры: народ. учил., и гимназіи, епарх. наблюдатель церк.-прих. школъ, нач. жандар. управл., уѣздн. воин. начальникъ, губ. врач. инспекторъ, предсѣдатель губ. зем. управы, члены отъ губ. земск. собранія: Іер. Феликс. **Кучевскій** и Евг. Алексѣев. **Богдановичъ**, городск. голова, предсѣдатель уѣздн. съѣзда, дѣлопроизв. Г. В. **Павловъ**.

Уѣздные комитеты Попечительства о народной трезвости.

Петрозаводскій.

Предсѣдатель комитета—предсѣдатель уѣздн. съѣзда. Заступающій мѣсто предсѣд. предсѣд. уѣздн. земской управы. Почетный членъ юрисконсультъ М. Ю. Петръ Гавриловичъ **Мокіевскій**. Дѣйствительные члены: ректоръ дух. семинаріи, депутатъ отъ дух. вѣд.—Н. К. **Чуковъ**, директоръ гимназіи, начальница женской гимназіи, директоръ учит. семинаріи, инспекторъ народныхъ училищъ 1 района, уѣздн. наблюд. церк.-прих. школъ, инспекторъ городск. училища, уѣздн. членъ окружн. суда по Петроз. у., товарищъ прокурора окружн. суда Глѣбъ Александр. **Григоросуло**, уѣздн. исправникъ, полиціймейстеръ, членъ отъ управл. акцизн. сборами А. А. **Пржездзецкій**, уѣздн. воинскій начальникъ, помощникъ нач. жанд. управленія, земскіе начальники 1, 2 и 3 уч. Петроз. уѣзда, податной инспекторъ, уѣздный врачъ, почетные мировые судьи—Г. Е. **Пименовъ**, П. М. **Акимовъ** и И. А. **Шехманъ**, городскіе судьи 1 и 2 участка г. Петрозаводска, членъ городск. управы Ф. А. **Чехонинъ**, члены отъ Петроз.

уѣздн. земск. собранія: И. Н. **Тихоновъ** и Т. Л. **Вороновъ**, члены соревнователи: свящ.: А. П. **Воскресенскій** и М. В. **Громцовъ**, В. В. **Ушаковъ**, П. П. **Сергѣевъ**, А. И. **Введенскій**, А. В. **Королевъ**, В. И. **Заозерскій**, А. Е. **Власковъ**, И. И. **Маркушевичъ**, Р. Л. **Прушевскій**, Р. Г. **Кацъ**, В. Ф. **Арцимовичъ**, П. Е. **Савичевъ**, М. А. **Лазукъ**, М. А. **Крутова**, А. Г. **Горшъ**, И. С. **Борзецовскій** и И. А. **Вагаповъ**.

Олонецкій.

Предсѣдатель комитета—предсѣдатель уѣздн. съѣзда. Замѣститель предсѣдателя—(онъ же казначей) уѣздн. членъ окружн. суда. Дѣйствительные члены: земскіе начальники 1 и 2 уч., податной инспекторъ, старшій участковый надзиратель 4 уч. акцизн. управл., предсѣдатель земск. управы, инспекторъ народн. уч. 5 района, прот. Николаевскаго соб., свящ. Михайл. церкви Викент. Филос. **Красовъ**, уѣздный испр., учитель-инспекторъ городск. училища, уѣздн. воинскій начальникъ, городск. староста. Дѣлопроизводитель Никол. Христ. **Литвиновъ**.

Вытегорскій.

Предсѣдатель комитета—предсѣдатель уѣзд. съѣзда. Замѣститель предсѣдателя кол. сов., Никол. Федор. **Подкопаевъ**, (онъ-же казначей). Дѣйствительные члены: прот. Ал—ръ Петр. **Лядинскій**, инспекторъ народ. училищъ, уѣзд. членъ окруж. суда, товарищъ прокурора, уѣзд. исправникъ, начальница жен. прогимназіи, уѣзд. воинскій начальникъ, земскіе начальники 1, 2 и 3 уч., податной инспекторъ, уѣзд. и город. врачи; отъ акцизнаго вѣд.—мл. пом, надзирателя 3 округа акциз. управленія. Почетные мировые судьи, Никол. Федор. **Клементьевъ**, купцы: Никол. Алексѣев. **Веретенниковъ**, и Ал—ръ Александр. **Лопаревъ**, крест.—Дм. Алексан. **Медвѣдевъ**, городской судья, предсѣдатель зем. управы, городской голова, наблюдатель церк.-прих. школъ, инспекторъ город. уч., помощ. нач. жандарм. управ. Дѣлопроизв. М. А. **Башмаченко**.

Каргопольскій.

Предсѣдатель комитета (вакансія). Заступающій мѣсто предсѣдателя комитета помощникъ акциз. надз. А. В. **Подкопаевъ**. казначей, Городской голова Е. Ф. **Добрынинъ**, члены ревизіонной комиссіи: прот. о. В. І. **Петровъ**, уѣзд. врачъ Я. И. **Братинъ**, участ. попеч. И. Ф. **Лавровъ**, уѣзд. исправникъ А. Ф. **Криновъ**, участ. попеч. П. И. **Копаневъ**. члены комитета: земскіе начальники Н. И. **Пети**, А. В. **Перебаскинъ**, А. А. **Коростинъ**, и податной инсп. И. И. **Покровскій**, инсп. народ. уч. П. Я. **Чубаровъ**, уѣзд. наблюд. о. І. В. **Венустовъ**, учит. инспект. город. училища И. М. **Боголюбовъ**, уѣзд. воин. Начальникъ П. И. **Оношко**, предсѣдатель уѣзд. зем. управы А. Ф. **Ушаровъ**, смотритель духов. училища А. Н. **Спасскій**. Представители отъ Земства: Старш. Лѣс. Рев. Э. А. **Домбровскій**. Мѣщанинъ К. Д. **Блохинъ**. Дѣлопроизводитель А. М. **Лепишинъ**.

Пудожскій.

Предсѣдатель Комитета—Предсѣдатель Уѣзд. Съѣзда Серг. Филар. **Кименталь**. Заступающій мѣсто Предсѣд.—Зем. Нач. 1-го участка Евг. Никол. **Ко-**

кушинъ. Казначей—предсѣд. уѣзд. управы, Дѣйствительные члены: прот. Владим. Іоан. Разумовъ, уѣздный наблюд. церк.-прих. шк., уѣзд. членъ окруж. суда старшій помощ. акциз. надзират., податной инспекторъ, земскіе нач. 2 и 3 уч., инспекторъ народ. уч., уѣзд. воин. нач., уѣзд. исправникъ, уѣзд. врачъ, учитель—инспекторъ город. училища, почетный мировой судья, городск. староста. Члены отъ земства: лѣсничій, Леонидъ Георг. Карчевскій, крест., Ив. Васил. Ѳедоровъ. Дѣлопроизводитель учит., Ал—ѣй Павл. Фаевъ.

Повѣнецкій.

Предсѣдатель—предсѣдатель уѣзд. съѣзда, замѣститель его зем. нач., А. З. Макутинъ. Члены: уѣзд. членъ окруж. суда, депутатъ отъ дух. вѣдомства, прот. І. Щеголевъ, инспекторъ народныхъ училищъ, учит.—инсп. город. училища, уѣзд. исправникъ, участ. акциз. надзиратель, уѣзд. воин. начальникъ, уѣзд. врачъ, городск. голова, (онъ же казначей), предсѣдатель зем. управы, податной инспекторъ, земскіе начальники: 1, 2, 3, и 4 уч., лѣсничій, И. В. Прозоровъ, наблюдатель церк.-прих. школъ, по выбору уѣзд. земскаго собранія, —А. Д. Федотовъ. Дѣлопроизводитель А. И. Петровъ.

Олонецкое губернское по фабричнымъ и горнозаводскимъ дѣламъ присутствіе.

Предсѣдатель—губернаторъ. Члены: вице-губернаторъ, прокуроръ окружн. суда, начальникъ губ. жанд. управленія, старшій фабр. инсп. Олон. губ., окружн. горн. инж. С.-Петерб. горн. округа, члены отъ мѣстн. фабрик. и заводч.: инж. А. И. Лунгренъ и Ал—ръ Ив. Поповъ, (завѣд. Солом. лѣсопильн. заводомъ торгов. дома Громовъ и К°.).

Фабричная инспекція.

Старшій фабричн. инспект. Олонецк. губ., над, сов., инж. технол., Фед. Вас. Прутченко.

Отряды С.-Петербургской Императора Александра III бригады отдѣльнаго корпуса пограничной стражи.

Командиръ *Петрозаводскаго* отряда, ротмистръ Ив. Ѳед. Голиковъ.
» *Олонецкаго* отряда, ротмистръ Петръ Юліан. Бучинскій.
» *Кондушскаго* отряда, шт.-ротм. Ал—ръ Устин. Филипповъ.

Министерство Юстиціи.

Петрозаводскій Окружный Судъ.

Предсѣдатель д. с. с. Ал—ръ Владим. Лихачевъ. Товарищъ предсѣдателя ст. сов., Ал—ръ Яковл. Мультановскій.

Члены суда: д. с. с., Павелъ Констант. **Голынскій**; ст. сов., Ал—ръ Петр. **Вороновъ**; ст. сов., Петръ Петр. **Онгирскій** и кол. сов. Маркъ Семен. **Могилевъ**.

И. д. старшаго нотаріуса, кол. сов. Петръ Михайл. **Акимовъ**.

Уѣздные члены суда: по Петрозаводскому у—ст. сов., Стеф. Евст. **Рдултовскій**, по Вытегорскому у.—надв. сов., Серг. Дмитр. **Дьяконовъ**, по Каргопольскому у.—кол. сов., Левъ Евг. **де-Роберти**, по Пудожскому у.—ст. сов., Ив. Михайл. **Кросновскій**, по Олонецкому у.—ст. сов., Ив. Алексѣев. **Критскій**, по Лодейнопольскому у.—ст. сов., Ант. Ант. **Наумовичъ**, по Повѣнецкому у.—ст. сов. Владисл. Ив. **Саковичъ**.

Судебные слѣдователи: 1 уч. Петроз. у.—кол. ас. Ив. Никол. **Амаликовъ**; 2 уч. и по важн. дѣламъ, кол. сов., Эразмъ Бернард. **Клодницкій**; Олон. у.—кол. ас., Никол. Александр. **Пановъ**; Пудожск. у.—ст. сов., Ив. Андр. **Орельскій**; 1 уч. Вытег. у.—кол. секр. Викт. Михайл. **Михайловъ** и 2 уч.—губ. секр. Владисл. Георг. **Бутовичъ**; 1 уч. Лодейн. у.—кол. сов., Ал—ѣй Александр. **Гиляровскій** и 2 уч., тит. сов., Никол. Павл. **Мухинъ**; 1 уч. Каргоп. у.—кол. ас., Евг. Григ. **Ладвинскій**; 2 уч.—кол. секр., Станисл. Іосиф. **Дзѣдзюль**; Повѣн. у.—губ. секр. Ксавер. Ник. **Круковскій**.

Городскіе судьи: 1 уч. г. Петрозаводска—вр. и. д. Ал—ръ Ив. **Ламанскій**; 2 уч.—кол. секр. Ал—ѣй Алексѣев. **Знаменскій**; г. Вытегры—кол. секр., Никол. Владим. **Оленевъ**.

Секретари: вр. и. д., губ. секр., Леон. Дмитр. **Писаревъ** и и. д. кол. рег. Никол. Ив. **Александровъ**.

Помощн. секретарей: тит. сов., Серг. Петр. **Рождественскій**, вр. и. д. кол. рег. Ал—ръ Ив. **Татариновъ** и вр. и. д., н. ч., Конст. Степ. **Лисицынъ**.

Судебные пристава: кол. рег., Ал—ръ Викт. **Вдовкинъ**, 1 уч. г. Петрозаводска—кол. ас., Вас. Павл. **Прошутинскій**, 2 уч.—надв. сов., Никол. Михайл. **Михайловскій**; г. Олонца кол. секр. Ал—ръ Александр. **Ивановъ**; г. Лодейнаго-поля—н. ч., Георг. Федор. **Бардовскій**; г. Пудожа—надв. сов., Иллар. Павл. **Николаевскій**; г. Повѣнца—надв. сов., Андр. Констант. **Смоликовъ**; г. Вытегры—кол. ас., Ив. Викт. **Успенскій**; г. Каргополя—кол. секр. Ал—ръ Александр. **Пикинъ**.

Нотаріусы: г. Петрозаводска—надв. сов., Ал—ръ Петр. **Грессеровъ**; г.г. Вытегры, Олонца, Лодейнаго-поля, Пудожа, Каргополя и Повѣнца—вакансіи.

Старшій кандидатъ на судебныя должности, кол. секр., Ив. Ив. **Щеголевъ**.

Состоящій при Петроз. окружн. судѣ, присяжный пов., Ив. Ив. **Леви**.

Прокурорскій надзоръ.

Прокуроръ суда, ст. сов., Гавр. Ив. **Орловъ**. Товарищи прокурора: Петрозаводско-Повѣнецкаго уч. над. сов., Глѣбъ Алекс. **Григоросуло**; Олонецко-Лодейнопольскаго уч., кол. сов., Владисл. Цезар. **Войткевичъ**; Вытегорско-Пудожскаго уч., кол. ас., Ив. Павлин. **Казанскій**; Каргопольскаго уч., кол. ас., Ал—ръ Ив. **Ивановъ**. И. д. секретаря при прокурорѣ суда, н. ч., Глѣбъ Георг. **Лебедевъ**.

Олонецкое губернское по опекунскимъ дѣламъ присутствіе.

Предсѣдатель присутствія, д. с. с. Пав. Конст. **Голынскій**. Члены: кол. сов., Петръ Михайл. **Акимовъ** и кол. ас. Никол. Флег. **Максимовъ**. Секретарь, тит. сов., Никол. Степ. **Лисицынъ**.

Петрозаводскій губернскій тюремный Комитетъ.

Вице-президенты: Олон. губернаторъ и епископъ Олон. и Петроз. **Никаноръ**. Директоры: вице-губернаторъ, управл. каз. палатою, прокуроръ Петроз. окружн. суда, губернск. врач. инспекторъ, губ. инженеръ, предсѣдатель губ. земск. управы, городск. голова, Петроз. полиціймейстеръ, уѣздн. исправникъ, городск. судьи, уѣздн. членъ окружн. суда, Петроз. уѣздн. врачъ, графъ Владим. Степ. **Гендриковъ**—церемоніймейстеръ Двора Его Императорскаго Величества, совѣтники губ. правленія, д. с. с. Ив. Петр. **Симоновъ**; купцы: Як. Макс. **Румянцевъ**, Степ. Леонт. **Леонтьевъ**, пот. поч. гражд., Никол. Павл. **Серого**, Харит. Герм. **Кононовъ**. Прот. Адріанъ Яковл. **Благовѣщенскій**. Фельдшеръ тюремной больницы (вольнонаемный) Ал—ѣй Вас. **Давыдовъ**. Секретарь тюремн. комитета, над. сов., Плат. Степ. **Босковъ**.

Уѣздныя Тюремныя Отдѣленія.

Олонецкое.

Предсѣдательствующій директоръ, кол. сов., Никол. Андр. **Кукинъ**, директоры: начальникъ II-й судох. дистан. Девят. отд., Вытегорскаго округа, пут. сооб., предсѣдатель уѣзд. зем. управы, куп. Юлій Юліев. **Тейфель**, членъ Петр. окруж. суда по Олон. уѣзду, куп., Ив. Михайл. **Тухкинъ**, уѣзд. исправникъ, прот. Вас. Іоан. **Громовъ**, уѣзд. врачъ, уѣзд. казначей, судеб. слѣд. по Олонец. у.

Лодейнопольское.

Предсѣдательствующій директоръ—уѣзд. исправникъ, Директоры: уѣзд. членъ Петроз. окруж. суда по Лодейн. у., прот. Петропавловскаго собора, завѣдыв. 1-мъ инспект. уч. Маріинскаго воднаго пути, город. староста, пот. поч. граж., купецъ П. А. **Иткинъ**, прапорщикъ запаса М. И. **Корнышевъ**, потом. поч. граж., И. Е. **Ефимовъ**, лѣсной кондук., А. А. **Шмидтъ**, старшій лѣсной ревизоръ, К. Ф. **Мервольфъ**, старшій штатный контролеръ Новг.-Олонец. акцизнаго управленія.

Вытегорское.

Предсѣдательствующій директоръ—уѣзд. исправникъ, Директоры: уѣзд. членъ Петроз. окруж. суда товарищъ прокурора того же суда по Вытегорско-Чудожскому уч., предсѣдатель земской управы, П. В. **Качаловъ**, город. судья

прот. о. А. Лядинскій, город. голова, уѣз. врачъ. Инженеры: Е. О. Шульцъ, Л. Ф. Виницкій. Купцы: П. Д. Мездринъ, Х. И. Эйхманъ, И. Г. Миткинъ, и Ф. И. Тетеринъ.

Каргопольское.

Предсѣдательствующій директоръ—уѣзд. исправникъ, директоры: уѣзд. членъ Петроз. окруж. суда по Карг. у., предсѣдатель уѣз. съѣзда, Ал—ръ Никол. Спасскій, предсѣдатель зем. управы, уѣзд. врачъ, прот. о. Владим. Іоан. Петровъ, Евг. Григ. Ладвинскій, город. голова, Геор. Ив. Самойловичъ. Купцы: Ал—ръ Петр. Леховъ, Никол. Егор. Сѣрковъ.

Пудожское.

Предсѣдательствующій директоръ—уѣзд. исправникъ, Директоры: уѣзд. членъ Петроз. окруж. суда по Пудож. у., предсѣдатель уѣзд. зем. управы, уѣзд. врачъ, благоч. 1-го округа, Пудож. у., город. староста, 1-й гильдіи купецъ, потом. поч. гражд. Никол. Алексан. Базегскій, помощ. уѣзд. исправника, (завѣд. дѣлопроизводствомъ), земскій нач. 2-го уч. Пудож. у., членъ зем. управы, А. М. Пикинъ, инспекторъ народ. уч. 6-го района, 2-й гильдіи куп., Мих. Петр. Борисовъ.

Повѣнецкое.

Предсѣдательствующій, директоръ—уѣзд. исправн. Директоры: Прот. Іоан. Алексѣев. Щеголевъ, уѣзд. членъ Окруж. суда по Повѣн. у., город. голова и купецъ 2-й гильдіи, Вас. Спирид. Мартыновъ.

Начальники тюремъ.

Петрозаводской—кол. сек., Петръ Ил. Кацеблинъ.
Олонецкой—тит. сов., Мих. Павл. Ивановъ.
Лодейнопольской—н. ч., Илья Никит. Шошкинъ.
Вытегорской—и. д., н. ч., Вас. Ив. Щербаковъ.
Каргопольской—и. д., н. ч., Арк. Мих. Турандинъ.

Сиротскіе Суды.

Въ г. Петрозаводскѣ.

Предсѣдатель—городской голова. Члены: 2 гильдіи куп. Ал-дръ Вас. Смирновъ и мѣщ. Вас. Петр. Ползуновъ. Дѣлопроизводитель, А. В. Богдановъ.

Въ г. Вытегрѣ.

Предсѣдатель—мѣщ. Ник. Куз. Горинъ. Члены: торг. кр., Ег. Андр. Лейм ановъ и мѣщ. Конст. Павл. Алексѣевъ. Дѣлопроизвод.—Ив. Ив. Яхонтовъ.

Въ г. Каргополѣ.

Предсѣдатель—городской голова. Члены: куп. Ник. Ег. Сѣрковъ и мѣщ. Вас. Алексан. Носовъ. Дѣлопроиз., П. С. Шепелевъ.

Въ г. Повѣнцѣ.

Предсѣдатель—Мих. Анд. **Богдановъ.** Члены: Мих. Алексан. **Соболевъ** Гавр. Авер. **Діевъ,** Ив. Ѳед. **Горевъ.** Дѣлопроиз. А. П. **Клубышевъ.**

Въ г. Олонцѣ.

Предсѣдатель—городской староста. Члены—мѣщане Вас. Ник. **Прокофьевъ,** Петръ Мих. **Прилукинъ** и Конст. Гавр. **Стафѣевъ.**

Въ г. Лодейномъ-полѣ.

Предсѣдатель—кол. ас., Ив. Ив. **Покровскій.** Члены—мѣщане: Ал-дръ Петр. **Фединъ** и Петръ Афан. **Графовъ.**

Въ г. Пудожѣ.

Предсѣдатель—городской староста. Членъ:—Ив. Мих. **Коляскинъ.**

Главное Управленіе Землеустройства и Земледѣлія.

Олонецкое управленіе земледѣлія и государственныхъ имуществъ.

Начальникъ управленія, д. ст. сов., Ант. Ант. **Бернацкій.** Помощникъ начал., кол. сов., Дм. Сем. **Богдановъ.**

Младшій лѣсной ревизоръ, кол. ас., Пим. Климент. **Силаевъ.**

Дѣлопроизводители: над. сов., Арк. Григ. **Горшъ;** (и. д.), кол. рег. Ив. Вас. **Соловьевъ;** (и. д.) кол. рег. Ник. Алек. **Голубевъ.**

Старшіе помощники дѣлопроизводителей: над. сов., Конст. Павл. **Ивановъ;** (и. д.), кол. ас., Коз. Филим. **Филимоновъ;** (и. д.), кол. рег., Серг. Андр. **Корольковъ.**

Землемѣръ управленія, (и. д.), кол. рег., Ив. Ант. **Кищенко.** Помощникъ землемѣра (вакансія).

Младшіе помощники дѣлопроизводителей: кол. ас., Адр. Алексан. **Орловъ;** кол. ас., Евг. Вас. **Гавриловъ;** (и. д.), н. ч., Ив. Андр. **Вавилинъ;** (и. д.), кол. рег., Ал-дръ Герас. **Поляковъ** и (и. д.), н. ч., Ал-ѣй Вас. **Наумовъ.**

Архиваріусъ (онъ же экзекуторъ), кол. ас., Георг. Андр. **Андреевъ.**

Старшіе лѣсные ревизоры, завѣдующіе лѣсничествами и лѣсничіе лѣсничествъ.

Петрозаводскаго уѣзда:

Святозерскаго—кол. сов., Казим. Ефстаф. **Рдултовскій,** Сямозерскаго—кол. ас., Сем. Ант. **Кроникovскій,** Кижскаго—завѣдующій, старшій лѣсной ревизоръ, кол. сов., Раф. Август. **Будзынскій,** Острѣчинскаго—кол. ас., Север. Адам. **Долинскій.**

Олонецкаго уѣзда:

Важинскаго—кол. ас., Ал-дръ Кузм. **Герасимовъ,** Видлицкаго—кол. сов., Матв. Ив. **Пуциловскій,** Олонецкаго—тит. сов., Пав. Петр. **Линде,** Коткозерскаго—завѣдующій, старш. лѣстной ревизоръ, кол. сов., Юл. Іосиф. **Пилецкій.**

Лодейнопольскаго уѣзда:

Юксовскаго—тит. сов., Станисл. Викент. **Лепницкій.** Лоянскаго—кол. ас., Викт. Ив. **Иноземцовъ,** Шимозерскаго—над. сов., Андр. Іосиф. **Боровскій,**

Оштинскаго —кол. сов., Эдуардъ Карл. **Радѣловъ**, Виницкаго—тит. сов., Павелъ Петр. **Баженовъ**, Вознесенскаго—зав. старшій запасный лѣсничій, старш. лѣс. ревиз., ст. сов., Ив. Людв. **Длужневскій**, Лодейнопольскаго—зав., старшій лѣс. ревиз., кол. сов., Карлъ Федор. **Мервольфъ**.

Вытегорскаго уѣзда:

Андомскаго—кол. сов., Владим. Павл. **Ивановъ**, Вытегорскаго—завѣд., старшій лѣс. ревиз., кол. сов., Ив. Ив. **Гриневичъ**.

Каргопольскаго уѣзда:

Лепшинскаго—кол. сов., Павелъ Вас. **Деминъ**, Ряговскаго—надв. сов., Петръ Ильичъ **Копаневъ**, Нименскаго—над. сов., Бронисл. Ив. **Соколовскій**; Лелемскаго—кол. ас., Казим. Осип. **Боровскій**, Каргопольскаго—завѣд., стар. запас. лѣсничій, и. о. старш. лѣс. ревиз., ст. сов., Эдв. Андр. **Домбровскій**, Мошинскаго—зав., старш. лѣс. ревиз., кол. сов., Адольфъ Карл. **Шмидтъ**.

Пудожскаго уѣзда:

Ведлозерскаго—(вакансія), Пудожскаго—кол. сов., Владим. Конст. **Мокинъ**, Колодозерскаго—кол. ас., Леон. Георг. **Карчевскій**, Кенозерскаго—тит. сов., Онис. Алексѣев. **Поповъ**, Ильинскаго—над. сов., Конст. Никит. **Васильевъ**, Бережнодубровскаго—завѣд., младш. лѣсн. ревиз., кол. сов. Ант. Осип. **Скварковскій** и Почезерскаго—тит. сов., Вас. Дмитр, **Синявскій**.

Повѣнецкаго уѣзда:

Селецкаго—кол. сов., Вас. Игнат. **Шульженко**, Выгозерскаго—кол. рег., Левъ Сигизм. **Сущевскій**, Тихвиноборскаго—кол. ас. Петръ Дмитр. **Шлыковъ**, Ребольскаго—кол. ас. Аф. Александр. **Уманецъ**, Ругозерскаго—над. сов., Владим. Никол. **Шигоринъ**, Семчезерскаго—кол. ас., Ив. Вас. **Прозоровъ**, Падангскаго—зав., стар. лѣс. ревиз., кол. сов., Витол. Фелиціан. **Арцимовичъ** и Повѣнецкаго—тит. сов. Петръ Алексѣев. **Ганъ**.

Въ Финляндіи:

Завѣдующій южнымъ Суоярвскимъ лѣснич., млад. лѣс. ревиз., кол. ас., Григ. Александр. **Герасимовъ**, Суоярвскаго-сѣвернаго—кол. секр., Ал—ръ Ив. **Левшинъ**.

Помощники лѣсничихъ:

Вытегорскаго—тит. сов., Ал—ръ Александр. **Александровъ**, Водлозерскаго—тит. сов., Петръ Тихон. **Эркудовъ**, Лоянскаго—кол. секр., Ив. Ив. **Батезатуль** и Конст. Вас. **Савельевъ**, Суоярвскаго южнаго—губ. секр., Григ. Никол. **Мазаевъ**.

Лѣсоохранительный Комитетъ.

Предсѣдатель комитета—т. с. Н. В. **Протасьевъ**. Члены: предсѣдатели: окружн. суда и губ. земск. управы, непремѣнный членъ губ. присутствія, Е. А. **Богдановичъ**; младшій лѣс. ревиз. П. К. **Силаевъ**. Представит. отъ землевладѣльцевъ—Н. Ф. **Клементьевъ** и А. Н. **Нѣеловъ**, отъ мин. пут. сообщ.,

инжен. **Сулковскій**, завѣдующій дѣлопроизводствомъ комитета и членъ начальникъ Олон. управл. земл. и госуд. имуществъ.

Лѣсные чины, состоящіе при лѣсоустроительныхъ партіяхъ въ Олонецкой губерніи.

Завѣдыв., I-й партіею, стар. таксат., кол. сов., Владис. Алексѣев. **Богушевскій**. Млад. таксат.: кол. асс., Мих. Петр. **Юрьевъ**; тит. сов., Владим. Петр. **Коршъ**. Вольнонаемные млад. таксат.: над. сов., Петръ Максим. **Якимовичъ**; тит. сов., Левъ Серг. **Холоповъ**. Старш. топографы: над. сов., Геор. Леонт. **Ивановъ** и над. сов., Владим. Семен. **Бекешъ**. Лѣсные кондук.: Вас. Петр. **Щербаковъ**, Серг. Яковл. **Дикаревскій**, Никол. Алексан. **Поповъ**, Ал-ръ Петр. **Моисеевъ**, Ник. Степан. **Гауптъ**. Завѣд. II-й парт. стар. таксат., губ. секр., Вас. Васил. **Широковъ**. Млад. таксат., кол. секр., Ром. Владим. **Галаховъ**. Лѣсные кондукт.: Ник. Андр. **Шняковъ**, Серг. Петр. **Волковъ**, Дмит. Петр. **Макашинъ**. Вольнонаем. стар. межевщ. Ив. Никол. **Новожиловъ**.

Министерство Торговли и Промышленности.

Олонецкій горный округъ.

Управленіе Олонецкимъ горнымъ округомъ и Александровскимъ заводомъ.

Горный начальникъ Олонецкихъ заводовъ, горный инженеръ, д. ст. сов. Ив. Степ. **Яхонтовъ**.

Помощникъ начальника, горн. инж., кол. сов., Андр. Петр. **Галченко**, Совѣтникъ, кол. сов., Вас. Федор. **Чудиновъ**. Окружный лѣсничій, кол. сов. Іерон. Феликс. **Кучевскій**.

Старшій столоначальникъ, кол. секр., Пав. Вас. **Крохинъ**; младшій столонач., кол. рег., Ив. Никол. **Сорокинъ**. Бухгалтеръ округа и Александровскаго завода, кол. ас., Іоак. Вас. **Крохинъ**. Помощникъ бухгалтера, кол. сек., Вас. Петр. **Поляковъ**. Казначей (онъ же завѣдывающій архивомъ), кол. ас., Мих. Анан. **Михайловъ**. Чертежникъ, губ. сек., Ал—ѣй Алексѣев. **Троицкій**. Лаборантъ, кол. ас., Вас. Михайл. **Сидоровъ**. И. об. механика, горный инженеръ, кол. сов., Ив. Ив. **Ходакевичъ**. Смотритель завода (онъ же старшій командный надзиратель и экзекуторъ), н. ч., Ал—ръ Ив. **Григоровъ**.

Техническій надзоръ. Горные инженеры: надв. сов., Конст. Конст. **Крутовъ**, над. сов., Яков. Эдуард. **Крюгеръ**, Борисъ Никол. **Михайловъ**. Инженеры металлурги:—(вакансіи).

Смотрители магазиновъ: кол. секр., Никол. Гавр. **Капустнинъ** и кол. ас., —Вас. Вас. **Гавриловъ**. Производитель работъ по цѣхамъ: углежженію, лѣсопильнаго, ремонтнаго, перевозки тяжестей, конюшеннаго и сторожевой службы, кол. секр., Родіонъ Осип. **Ивуковъ**.

Докторъ и инспекторъ медицинской части округа, ст. сов., Вас. Петр. **Аврамовъ**. Аптекарь (онъ же смотритель госпиталя), губ. секр., Еф. Еф. **Устиновъ**. Повивальная бабка Зин. Ант. **Ющіева**.

Кончезерскій заводъ. Смотритель Кончезерскаго завода, кол. рег., Конст. Филип. **Виноградовъ**.

Валазминскій заводъ. Смотритель Валазминскаго завода, кол. ас., Конст. Ив. **Сухановъ**.

Помощн. окружн. лѣсн., лѣсные кондуктора: по Алексан.-Кончез. дачѣ— кол. рег., Ив. Петр. **Поляковъ**, по Валазминской дачѣ, канц. служ., Анат. Петр. **Жердевъ**.

Министерство Путей Сообщенія.

Вытегорскій Округъ Путей Сообщенія.

Правленіе округа (въ г. Вытегрѣ). Начальникъ округа д. с. с., инженеръ п. с. Іосифъ Вас. **Бушмакинъ**. Помощн. нач. окр. д. с. с., инженеръ п. с. Дмитр. Петр. **Успенскій**. Инспект. судох. съ прав. помощн. нач. окр. кол. сов., Павелъ Никол. **Меньшиковъ**. Инспект. судох., онъ же членъ общ. присут. правл. окр. ст. сов., инженеръ п. с. Андр. Александр. **Сулковскій**. Членъ общ. присут. правл. окр. инженеръ, кол. сов., Адамъ Матв. **Габерфельдъ**.

Канцелярія. Правитель канцеляріи и дѣлъ общ. присут. правл. окр. над. сов., Серг. Павл. **Шипинъ**. Помощ. правит. канц., кол. ас., Ив. Макс. **Гордининъ**. Экзекуторъ правл. (онъ же журналистъ и архиваріусъ), кол. рег., Ал—ръ Алексѣев. **Смирновъ**.

Искусственное отдѣленіе. Начальникъ отд., кол. секр., инженеръ п. с. Іоганнесъ-Романъ-Адольфъ Карл. **Кларе**. Столоначальники: вр. и. д.: кол. секр., Ал—ръ Андр. **Фоминъ** и кол. секр., Андр. Петр. **Прессъ**. Помощники столоначальниковъ IX кл.: вр. и. д.: кол. секр., Вас. Александр. **Крыкъ** и тит. сов., Ив. Дем. **Выржутовичъ**, X-го кл.: тит. сов., Елис. Андр. **Матвѣевъ** и вр. и. д., кол. ас., Ксеноф. Вас. **Таурасъ**.

Хозяйственное отдѣленіе. Начальникъ отд., кол. сов., Владисл.-Іосифъ Іуліан. **Вальчевскій**. Столоначальники: кол. ас., Егор. Ив. **Егоровъ**; тит. сов., Ив. Петр. **Велеславовъ**. Помощники столоначальниковъ: тит. сов., Пав. Вас. **Ивановъ**; кол. сек., Гавр. Петр. **Карповъ**; бухгалтеръ кол. сек., Ал—ръ Евмен. **Дикинъ**; помощ. бухг. кол. рег., Павелъ Алексѣев. **Степановъ**.

Судоходное отдѣленіе. Дѣлопроизводитель и. о. нешт. дѣлопроизв., причислен. къ министерству п. с. над. сов., Ал—ръ Кирил. **Васильевъ**. Столоначальникъ—и. о. нешт. столон., кол. сек., Серг. Александр. **Бутковскій**. Помощникъ столоначальника—вакансія.

Врачъ правленія докт. медицины Георг. Георг. **Нейбертъ**.

Инженеры въ распоряженіи правленія округа. VII-го класса: и. д., кол. сек., техникъ п. с. Ив. Федор. **Кушаковъ**, губ. сек., инж.-строит. Пав.-Яков. Ив. **Игенбергъ**. VIII-го кл.: инж.-строит. Андр. Вас. **Мансуровъ**. 2-го—ва-

кансія. IX-го кл.: вр. и. д., инж. IX-го клас., канц. служ., техникъ п. с. Конст. Вас. **Марковъ**, 2-го—вакансія, штатный по м. п. с. инж. VIII-го клас инж.-мех., над. сов., инж.-техн. Конст. Карл. **Хрщоновичъ**, причисл. къ м. п. с. и откоманд. въ распоряженіе правл. окр.: ст. сов., инж. п. с. Фед. Александр. **Новиковъ** и кол. сек., инж.-строит. Влад. Ив. **Мининъ**.

Маріинскій водный путь. Техническіе, техн.-инспекц. и инспекц. участки: 1-й уч. техническій.: Зав. 1-мъ уч. пом. нач. отд., кол. ас., инж. п. с. Никол. Владим. **Казинъ** (въ г. Лодейномъ-Полѣ). 2-й уч. техн.-инспекц.—зав. уч., причисленный къ м. п. с., и. д. пом. инсп. судоходства, инж., ст. сов., Евг. Оскар. **Шульцъ** (въ г. Вытегрѣ). 3-й уч. техн.-инспекц. зав. уч., причисл. къ м. п. с. и. об. пом. инсп. судох., ст. сов., инж. п. с. Леон. Франц. **Винницкій** (въ с. Марково). 1-й инспекц. уч.—зав. уч. стар. пом. инсп. судох., кол. сов. Левъ Льв. **Владиміровъ** (въ г. Лодейномъ-Полѣ). 3-й инспекц. уч.— зав. уч. стар. пом. инсп. судох., кол. сов., Валер. Ил. **Щелкуновъ** (въ г. Петрозаводскѣ).

Начальники судоходныхъ дистанцій: 1-й кол. ас., Мих. Гавр. **Рывкинъ** (въ с. Вознесеньѣ), 2-й кол. ас., Вас. Александр. **Новожиловъ** (въ с. Подпорожьѣ). 3-й—губ. сек., Вас. Ив. **Красильниковъ** (у Константиновскаго шлюза). Каргопольская судоходная дистанція, нач. кол. рег. техн. п., с. Георг. Ив. **Самойловичъ** (въ г. Каргополѣ).

Государственный контроль

Олонецкая Контрольная Палата.

Управляющій палат., дѣйст. ст. сов., Ал-ѣй Захар. **Челягинъ**. Старш. ревизоры: (вакансія) и над. сов., Ал—ръ Михайл. **Софинскій**. Младшіе ревизоры: кол. ас., Ив. Андр. **Егоровъ**, кол. секр., Ал—ръ Плат. **Логиневскій**. Помощники ревизоровъ: над. сов., Ив. Ильичъ **Морозовъ**, надв. сов., Викторъ Исаак. **Вдовкинъ**, кол. ас., Петръ Александ. **Крючковъ**; тит. сов., Вас. Вас. **Фигуринъ**, над. сов., Андр. Павл. **Голдобинъ**; тит. сов., Антонъ Владим. **Снитко** и над. сов., Конст. Конст. **Смоликовъ**. Журналистъ и архиваріусъ, кол. ас., Ал—ръ Мих. **Крушинскій**. Счетные чиновники: кол. рег. Ал.-ръ Ив. **Поляковъ**, кол. рег., Вас. Никол. **Воробьевъ**; кол. секр., Никол. Федор. **Линдеманъ**; кол. секр., Павел. Ив. **Каррелли**; кол. рег., Ал—ръ Петр. **Варфоломѣевъ**, кол. рег., Никол. Конст. **Ивановъ** и кол. рег., Вильг. Яковл. **Шмидтъ**. Секретарь, кол. сов., Павелъ Вас. **Подкопаевъ**.

Министерство Военное.

Управленія воинскихъ начальниковъ.

Петрозаводскій уѣзд. воинскій начальникъ, полковникъ Серг. Авг. **Фонъ-Цуръ-Миленъ**. Дѣлопроизводитель, над. сов., Ал—ръ Михайл. **Максимовъ**. Младшій офицеръ Петроз. мѣстн. команды, штабсъ-капитанъ Ал—ръ Андр. **Васильевъ**.

Олонецкій уѣзд. воинскій начальникъ, подпол. Никол. Никиф. **Юхновскій**. Дѣлопроизводитель—тит. сов., Григ. Никол. **Романовскій**.

Лодейнопольскій уѣзд. воинскій начальникъ, подполк. Ив. Васил. **Воробьевъ**. Дѣлопроизводитель, н. ч., Порф. Петр. **Миролюбовъ**.

Вытегорскій—и. д. уѣзд. воинскаго начальника—капитанъ Ал-ръ Вас. **Татариновъ**. Дѣлопроизводитель, кол. ас., Георг. Онуфр. **Лукьяновъ**.

Каргопольскій и. д. уѣзд. воинскаго начальника, капит. Леонт. Серг. **Банченко**. Дѣлопроизводитель, кол. ас., Никол. Алексѣев. **Архангельскій**.

Пудожскій уѣзд. воинскій начальникъ. подпол. Васил. Самойл. **Коробковъ**. Дѣлопроизводитель, кол. рег., Ѳедоръ-Мартинъ Яковл. **Кангуръ-Веберъ**.

Повѣнецкій—и. д. воинск. начальника, капитанъ Левъ Алексѣев. **Толбузинъ**. Дѣлопроизводитель, тит. сов., Ѳедоръ Ив. **Ращупкинъ**.

Артиллерійское управленіе.

Младшій артил. пріемщ. при главномъ артил. управл. гвардіи капитанъ Конст. Доримедонт. **Межинскій**.

Олонецкое губернское жандармское управленіе.

Начальникъ Олон. губ. жандармскаго управленія, подполковникъ Владим. Ив. **Криштановскій**, помощ. нач. подполк. Конст. Никол. **Самойленко-Манджаро**.

Адъютантъ управленія,—вакансія.

Министерство Народнаго Просвѣщенія.

Олонецкая Императора Александра Благословеннаго гимназія.

Почетный попечитель, ст. сов., Никол. Алексан. **Ратьковъ**. Директоръ, д. ст. сов., Эдмун. Осип. **Юрша**. И. д. инспектора, кол. сов., Георг. Алексан. **Сергѣевъ**, Законоучитель, свящ. Дмитр. Васильев. **Островскій**. Преподаватели: рус. яз.—ст. сов., Ал. Ѳедот. **Кириковъ** и сост. въ VIII кл. Владим. Алексан. **Богдановъ**, древнихъ яз.—кол. сов., Дмитр. Васил. **Сидоровъ** (онъ же и. д., пом. клас. наст.) и надв. сов.,—Ив. Никит. **Сухановъ**, математики: кол. сов., Георг. Михайл. **Солнышковъ** и состоящ. въ VIII кл. Всевол. Михайл. **Самодѣлкинъ** (онъ же и. д. помощ. кл. нас.), исторіи и законовѣдѣнія, стат. сов., Никол. Семен. **Чередѣевъ**, нѣмецкаго яз., над. сов., Фридр. Ив. **Зальковскій**, французскаго яз.—сост. въ VIII кл. Сергѣй Адріан. **Лесгилье**, чистописанія, рисованія и черченія, Конст. Васил. **Собакинъ**. Врачъ, ст. сов., Ал. Иван. **Введенскій**, (онъ же преподаватель гигіены). Письмоводитель Ал. Алексан. **Корсаковъ**. Преподаватели по найму: философской пропедевтики над. сов., Ал-ръ Кондрат. **Бурцевъ**, гимнастики ротм. Ив. Ѳедор. **Голиковъ** и пѣнія и музыки—Владим. Ив. **Заозерскій**.

Маріинская женская гимназія.

Попечительница, супруга Олон. губернатора, Ан. Васил. **Протасьева.** Предсѣдатель педагогическаго совѣта, дѣйств. ст. сов., Эдмун. Осип. **Юрша.** Начальница—Марія Густав. **Фламмъ.** Законоучители: свящ. Дм. Васил. **Островскій** и свящ. Серг. Ѳедор. **Дегожскій.** Преподаватели: рус. яз., сост. въ VIII кл., Владим. Алексан. **Богдановъ**; математики, кол. сов., Георг. Михайл. **Солнышковъ** и над. сов., Никол. Михайл. **Кокушинъ**; физики и космографіи, сост. въ VIII кл., Всевол. Михайл. **Самодѣлкинъ**; педагогики и дидактики, кол. сов., Дм. Васил. **Сидоровъ**; нѣмецкаго яз. над. сов., Фридр. Ив. **Зальковскій**; естествовѣдѣнія и географіи Георг. Кондрат. **Борисовъ**; исторіи, ст. сов., Никол. Семен. **Чередѣевъ**; пѣнія—Пав. Ив. **Карелли** (по найму). Преподавательницы: рус. яз.—Ан. Михайл. **Солнышкова**; ариѳметики и чистописанія—Над. Михайл. **Калитовичъ**; географіи и рукодѣлія—Мар. Степ. **Подкопаева**; нѣмецкаго яз.—Соф. Мих., **Биттеръ**; французъ. яз.—Над. Никол. **Нафетова** и Ол. Петр. **Леклеръ.** Надзирательницы: Евг. Максимил. **Тимофеева**; (она же препод. рукодѣлія); Ан. Григ. **Осмоловская**, (она же преп. рус. яз. въ приготов. классѣ); Анаст. Никол. **Серого** (она же препод. ариѳметики въ пригот. кл.). Врачъ гимназіи—Мар. Евген. **Торшилова** (она же препод. гигіены въ VIII классѣ).

Попечительный Совѣтъ.

Предсѣдательница, супруга Олон. губернатора, Ан. Васил. **Протасьева.** Непремѣнные члены: Эдмун. Осип. **Юрша** и Мар. Густав. **Фламмъ.** Члены: Дора Никол. **Ульяшенкова**, Никол. Алексан. **Ратьковъ**, Евг. Алексѣев. **Богдановичъ**, прот. Ник. Кирил. **Чуковъ**, Іерон. Феликс. **Кучевскій.** Дѣлопроизводитель—Ал-ръ Алексан. **Корсаковъ.**

Вытегорская Николаевская женская прогимназія.

Предсѣдательница попечительнаго совѣта—купч. 1-ой гильдіи, Ан. Петр. **Полянская.** Почетная попечительница, купч. Евд. Ив. **Матвѣева.** Предсѣдатель педагогическаго совѣта, учитель—инспекторъ город. уч., над. сов. Ал-ръ Никол. **Смоленцевъ.** Начальн.—Лид. Васил. **Сазонова.** Законоуч., свящ. Стеф. Констант. **Марковъ.** Учительницы: рус. яз., Елиз. Алексан. **Холмовская**; истор. и географ. Ан. Фот. **Медвѣдева**; французъ. яз. Елена Никол. **Грунтова**; рукодѣлія Ол. Ив. **Иванова.** Учителя: рус. яз. въ V кл.—Никол. Никол. **Сафоновъ**; чистопис., тит. сов., Мих. Алексан. **Успенскій**; пѣнія—Никол. Никол. **Скворцовъ.** Надзират.: Мар. Петр. **Мишурина** и Люб. Ив. **Кулова.** Учител., приготов. кл. Вѣра Серг. **Нечаева** и Ал-ра Филип. **Николаевская.** Врачъ прогимн., тит. сов., Ал.-ръ Георг. **Стрѣлковъ.**

Каргопольская женская прогимназія.

Почетная попечительница—(вакансія). Предсѣдатель педагогическаго совѣта—инспект. город. учил., над. сов., Ив. Макар. **Боголюбовъ**, (онъ же пре-

подав. географ. во II и III кл.). Начальн. прогимн. Мар. Евг. **Николаевская**, (она же преподав. временно чистопис. и географ. въ I кл.). Законоуч.—свящ. Никол. Евдок. **Поповъ**. Учител.: рус. яз., Лид. Евг. **Кюнъ** (она же надзир. II кл.), ариѳм. и геомет.—Клавд. Алексан. **Перебаскина**, (она же временно препод. рукодѣл.), истор.—Над. Алексан. **Подкопаева**, (она же надзир. I кл.); француз. яз. Соф. Петр. **Оношко**, (она же надзир. III кл.). Врачъ (вакансія).

Попечительный совѣтъ.

Предсѣд., кол. ас., А. Ѳ. **Ушаровъ**. Непремѣнные члены: Ив. М. **Боголюбовъ** и М. Евг. **Николаевская** (она же и дѣлопроиз.); члены: над. сов. Евф. Ѳ. **Добрынинъ**, кол. ас. Петръ И. **Копаневъ**; Ѳ. К. **Чумаковъ**, М. В. **Мальковъ**, А. А. **Солодягинъ** и А. Н. **Рыковъ**.

Петрозаводская учительская семинарія

Директоръ, д. ст. сов. Мих. Никол. **Правдинъ**. Законоуч., свящ. Пав. Михайл. **Березинъ**. Преподав: рус. яз., ст. сов., Конст. Ив. **Орфинскій**; географ. и истор., над. сов., Викт. Ив. **Крыловъ**; матем., кол. сов., Фед. Ив. **Инюшинъ**; физики и естествовѣд., кол. секр. Георг. Кондр. **Борисовъ**. Учит. пѣнія Ал.-ръ Петр. **Максимовъ**. Завѣд. сельск. хозяйст., по найму, Ал-ѣй Петр. **Анкудиновъ**; учит., ручного труда Никол. Конст. **Бѣлоусовъ**; учит., графичес. искусствъ, по найму, Конст. Васил. **Собакинъ**. Врачъ, ст. сов. Іосифъ Марк. **Рясенцевъ**. Учит., гимнаст., фельдфеб. Ив. **Федоровъ**.; учит. карел. яз. Мих. Семен. **Куджіевъ**.

Двухклассное училище при семинаріи.

Законоуч., свящ. Пав. Михайл. **Березинъ**; учит. 1-го клас., Мих. Семен. Куджіевъ; учит. 2-го клас. Никол. Конст. **Бѣлоусовъ**.

Петрозаводское низшее техническое училище судовыхъ машинистовъ.

Почетный попечитель—(вакансія). Директоръ, инженеръ—технологъ, Ал-дръ Васил. **Евтихіевъ**, преподаетъ: технич. черченіе, физику, ариѳметику въ 3-мъ классѣ. Законоучитель—прот. Петръ Іоан. **Охотинъ**. Преподаватели: рисованія—кол. ас., Павелъ Григ. **Григорьевъ** (онъ же руководитель работъ и преподаватель технологіи дерева и металловъ), руководитель работъ—надв. сов., Никол. Никол. **Федоровичъ** (онъ же преподаетъ техническое черченіе во 2 кл. и завѣдуетъ мастерскою и кладовой). Надзиратель—Коз. Ив. **Дмитріевъ** (онъ же преподаетъ рус. яз. во 2 и 3 кл. и чистописаніе);—завѣдуетъ библ. Врачъ ст. сов. Ал-ръ Ив. **Введенскій**. Письмоводитель и бухгалтеръ—кол. сек., Ив. Ильичъ **Кацеблинъ**. По найму: Преподаватели: рус. яз.—ст. сов., Конст. Ив. **Орфинскій**, арифметики, кол. сов., Федоръ Ив. **Инюшинъ**—природовѣд., губ. секр., Георг. Кондрат. **Борисовъ** ариѳметики, над. сов., Ник. Мих. Кокушинъ

рус. яз. и ариѳметики—Иванъ Михайл. **Зыковъ**; исторіи и географіи, над. сов., Яковъ Григор. **Свѣтаевъ** Пѣнія—Петръ Васил. **Леонтьевъ**.

Важинская низшая ремесленная школа.

Завѣдующій школою—тит. сов., Ал-дръ Никит. **Васильевъ**; Законоучитель, свящ. о. Викт. Васил. **Громовъ**. Мастеръ—техникъ школы Ив. Ив. **Иванюкъ**. учитель общеобразовательныхъ предметовъ, онъ-же и секретарь совѣта, Никол. Филип. **Семеновъ**; слесарный подмастерье Ал. Осип. **Шкуриковъ**, столярный подмастерье Ив. Осип. **Шкуриковъ**. Почетный смотритель школы Ив. Васил. **Филимоновъ**.

Лоянская низшая лѣсная школа (*Ол. у.*).

(Г. У. Зем. и Зем.)

Завѣдывающій школой лѣсн., кол. ас., Викт. Ив. **Иноземцевъ**. Помощн. лѣсн. и преподав.: кол. сек., Ив. Ив. **Батезатулъ**, и губ. сек., Конст. Васил. **Савельевъ**. Законоучитель свящ. Іоан. **Румянцевъ**.

Фельдшерская школа Олонецкаго губернскаго земства.

Директоръ школы и преподав. фармаціи, фармакогнозіи, гигіены, фармакологіи, гистологіи и вскрытія труповъ лѣкарь Ис. Александр. **Шифъ**. Законоуч. прот. Іоан. Алексѣев. **Богословскій**. Преподаватели: физіологіи, патологіи и терапіи лѣкарь, ст. сов., Ал—ръ Ив. **Введенскій**, сифилиса и кожныхъ болѣзней, лѣкарь Ив. Карл. **Мейеръ**, хирургіи и ухода за больными и массажа лѣкарь Мих. Дав. **Иссерсонъ**, анатоміи, глазныхъ болѣзней—докт. медиц., над. сов., Ил. Александр. **Шехманъ**, общей и частной патологіи, терапіи и акушерства докт. медиц., ст. сов., Іос. Марк. **Рясенцевъ**, вр. преподав. практическихъ занятій по аптекѣ, пом. провиз. Рев. Іос. **Свирская**, физики—над. сов., Ал-ръ Кондр. **Бурцевъ**, латинск. яз. Никол. Степ. **Богдановъ**, зубныхъ болѣзн.—дантистъ Семенъ Прокоф. **Прокофьевъ**. Надзират. школы Фел. Леонов. **Пѣховскій**.

Олонецкій губернскій училищный совѣтъ.

Предсѣдатель—директ. нар. учил. Олон. губ., ст. сов., Ив. Льв. **Волковичъ**, Члены: отъ М. Н. П.—директ. учит. семин., М. Н. **Правдинъ**, отъ земства—предс. губ. земск. управы, Н. А. **Ратьковъ**, предс. уѣзд. съѣзда, А. К. **Боровскій**, окружн. лѣсн., І. Ф. **Кучевскій**, отъ М. В. Д.—старш. сов. губ. правл., И. И. **Благовѣщенскій**, отъ епарх. вѣд.—епарх. наблюд. церк.-прих. школъ и школъ грамоты, прот. Н. К. **Чуковъ**.

Уѣздные Училищные Совѣты.

Петрозаводскій: Предсѣдатель совѣта—инспекторъ нар. учил. 1-го района, А. А. **Тычинкинъ**. Члены: отъ М. Н. П.—учитель-инспекторъ Петроз. город. училища, А. Г. **Свѣтаевъ**; отъ земства--предсѣдатель уѣзд. земской управы и П. М. **Акимовъ** и И. А. **Шехманъ**; отъ духовнаго вѣдом. уѣзд. наблюдатель церк.-приход. школъ, о. Іоан. **Бронзовъ**; отъ М. В. Д. уѣзд. исправникъ Ѳ. Я. **Ивановъ** и земскіе начальники: 1, 2 и 3 участковъ; отъ города—врачъ В. П. **Аврамовъ**.

Олонецкій: Предсѣдатель—инспекторъ нар. учил. 5 района Л. А. **Ольгскій**. Члены: отъ М. Н. П.—учитель-инспекторъ город. училища, А. А. **Васильевъ**; отъ М. В. Д.—земскіе начальники и 2 уч.; отъ уѣзд. съѣзда П. В. **Чеховскій**; отъ духовнаго вѣдомства—прот. В. І. **Громовъ**; отъ земства—предсѣдатель уѣзд. земской управы, А. А. **Николаевъ** и стар. лѣсной ревизоръ Ю. О. **Пилецкій**.

Лодейнопольскій: Предсѣдатель--инспекторъ нар. училищъ 4 района, Н. Н. **Арсеньевъ**. Члены: отъ М. Н. П.—учитель-инспекторъ город. учил. над. сов., В. А. **Кирсановъ**; отъ епархіальнаго вѣдомства—уѣзд. наблюдатель церк.-прих. школъ, свящ. П. П. **Надпорожскій**; отъ М. В. Д.—предсѣд. уѣзд. съѣзда Д. Н. **Обресковъ** и зем. нач. 1 и 2 уч.; отъ уѣзднаго зем.—прапор. зап. В. К. **Якимовскій**, куп. И. В. **Афонькинъ**; отъ города—мѣщ. Петръ Яковл. **Фирсуковъ** и предсѣдатель земской управы, А. Н. **Неѣловъ**.

Вытегорскій: Предсѣдатель—инспекторъ народныхъ училищъ 2 района. Члены: предсѣдатель уѣзд. съѣзда, земскіе начальники 1, 2 и 3 уч.; предсѣд. земской управы; учитель-инспекторъ гор. училища; уѣзд. наблюдатель церк.-прих. школъ, купецъ П. А. **Иткинъ** и городской голова В. В. **Шаровъ**.

Каргопольскій: Предсѣдатель—инспекторъ народ. училищъ 3 района. Члены: отъ М. В. Д. предсѣдатель уѣзд. съѣзда; и земскіе начальскіе начальники: 1, 2, 3 и 4 уч., отъ земства предсѣдатель земской управы, членъ земской управы К. Д. **Блохинъ**, уѣздный наблюдатель церк.-прих. школъ; отъ М. Н. П. учитель-инспекторъ город. училища, лѣсной ревизоръ Э. А. **Домбровскій** и отъ города—Е. Ѳ. **Добрынинъ**.

Пудожскій: Предсѣдатель — инспекторъ народныхъ училищъ 6 района, Анат. Ал-вичъ **Ильинскій**. Члены совѣта: отъ земства—предсѣдатель уѣзд. съѣзда Серг. Филар. **Кименталь**. Лѣсничій Колодозерскаго лѣсничества Леон. Георг. **Карчевскій**; отъ М. В. Д. исправникъ Мих. Алекс. **Рождественскій**; отъ М. Н. П. учитель-инспекторъ город. училища; отъ дух. вѣд. свящ. Вяч. Стефан. **Хотѣновскій**; отъ города куп. Мих. Петр. **Борисовъ**; по должности: предсѣдатель уѣздной земской управы. Земскіе начальники и земскіе врачи Пудожскаго уѣзда.

Повѣнецкій: Предсѣдатель—инспекторъ народн. училищъ 4 района П. П. **Николаевскій**. Члены: отъ земства—предсѣдатель уѣзд. земской управы и члены управы: И. М. **Леонтьевъ** и М. С. **Кураторовъ**; отъ М. Н. П. —учитель-инспекторъ город. училища А. Т. **Щедровъ**; отъ дух. вѣд.—

наблюдатель церк.-прих. школъ Н. Я. **Свѣтловъ**; отъ М. В. Д.—предсѣдатель уѣзд. съѣзда Н. Г. **Прѣсняковъ**.

Дирекція народныхъ училищъ.

Директоръ нар. учил. Олон. губ., ст. сов., Ив. Льв. **Волковичъ**. Инспектора нар. учил.: 1-го района—над. сов., Ал—ѣй Алексѣев. **Тычинкинъ** (въ г. Петрозаводскѣ), 2-го района—над. сов., Никол. Александр. **Созыкинъ** (въ г. Вытегрѣ), 3-го района—кол. сов., Петр. Яковл. **Чубаровъ** (въ г. Каргополѣ), 4-го района—ст. сов., Пав. Павл. **Николаевскій** (въ г. Повѣнцѣ), 5-го района—кол. сов., Леон. Андр. **Ольгскій** (въ г. Олонцѣ), 6-го района—над. сов., Анат. Александр. **Ильинскій** (въ г. Пудожѣ), 7-го района—кол. ас., Никол. Никол. **Арсеньевъ**(въ г. Лодейн.-Полѣ). Дѣлопр. дир., губ. секр., Гавр. Петр. **Поляковъ**.

У ч и л и щ а.

ГОРОДСКІЯ и ПРИХОДСКІЯ.

Въ г. Петрозаводскѣ.

Четырехклассное городское: Почетный смотритель—вакансія. Инспекторъ, над. сов., Яковъ Григ. **Свѣтаевъ**; законоуч., свящ. Никол. Іоан. **Суперанскій**; учители: над. сов., Ник. Михайл. **Кокушинъ**; кол. ас., Ѳед. Ил. **Прохоровъ**, исп. об. учители—н. ч. Ив. Мих. **Зыковъ**, исп. об. помощ. учителя, н. ч., Ив. Васил. **Яковлевъ**. Учит. пѣнія—Петръ Вас. **Леонтьевъ**.

Приходскія.

Мужское 1-е: Попечит.—(вак.). Законоуч., свящ. Мих. Вас. **Громцовъ**; зав. уч., Влад. Алексѣев. **Заводовскій**; уч. Ал-ѣй Петр. **Анкудиновъ** и В. Н. **Анкудиновъ**.

Мужское 2-е: Попеч., куп., Харит. Герм. **Кононовъ**. Завѣд., Ив. Павл. **Григорьевъ**; учит., Петръ Васил. **Леонтьевъ**; уч-ца Мар. Алексѣев. **Григорьева**. Законоуч., свящ. Іоан. Павл. **Павловъ**.

Женское 2-хъ классное: Попеч., куп. Моис. Ареѳ. **Поспѣловъ**; законоуч., свящ. Пав. Васил. **Дмитріевъ**; завѣд., учит. Нат. Матв. **Гостинчикова**; учит.: Ан. Павл. **Полякова**; Клав. Ѳедор. **Чехонина**; Лид. Ѳедор. **Чехонина**; Ал-ра Ѳедот. **Кирикова**; учит. рукод. Елена Матв. **Писарева**.

Женскіе педагогическіе курсы.

Совѣтъ курсовъ: Предсѣдатель—директоръ народныхъ училищъ Олонецкой губ; члены совѣта: инспекторъ нар. училищъ 1 района и преподаватели курсовъ. Законоучитель, свящ. Пав. Васил. **Дмитріевъ**. Преподаватели: русскаго яз.—Конст. Ив. **Орфинскій**, естествовѣдѣнія и физики—Георг. Кондр. **Борисовъ**, педагогики, исторіи и географіи—Як. Григ. **Свѣтаевъ**, ариѳметики и географіи—Ѳед. Ив. **Инюшинъ**. Пѣнія—П. В. **Леонтьевъ**. Гигіены—женщина-врачъ, Мар. Евг. **Торшилова**. Наблюдательница за курсистками—Нат. Матв. **Гостинчикова**.

Образцовое при женскихъ курсахъ училище: Законоучитель, свящ. Пав. Васил. **Дмитріевъ**, учительница—Анна Никол. **Аврамова**.

Образцовыя М. Н. П.

Александровское заводское: Попеч., Мих. Исаев. **Дьяконовъ**, законоуч,, прот., Андр. Стефан. **Братолюбовъ**, завѣд., Ив. Алексѣев. **Леонтьевъ**, учит.: Зин. Владим. **Ѳаддеева** и Екат. Петр. **Павинская**.

Финско-лютеранское: Учит., Олимп. Степ. **Подкопаева**. Законоуч., Елиз., Роберт. **Альбумъ**.

Образцовыя М. Н. П.

Въ Петрозаводскомъ уѣздѣ.

Ладвинское двухклассное: Поч. блюст., куп. Ив. Тимоф. **Кипрушкинъ**, законоуч., свящ. Пав. Іоан. **Еноховъ**, завѣд., учит. Ал.-ръ Павл. **Стефановскій**, учит., Ал-ръ Васил. **Спиридоновъ**, помощ. учит., Георг. Ил. **Прохоровъ**, пом. учит., Ан. Владим. **Снитко**.

Одноклассныя.

Вешкельское: Попеч. М. Я. **Смирновъ**, законоуч., свящ. Іоан. Іоан. **Скворцовъ**, учит. Ал-ѣй Андр. **Кучеровъ**.

Вохтозерское: Попеч., М. В. **Максимовъ**, законоуч., свящ. Вас. Яковл. **Соколинъ**, учит., Никол. Мих. **Степановъ**, пом., уч. Андр. Степан, **Богдановъ**.

Кончезерское: Попеч., М. В. **Максимовъ**, законоуч., свящ. Леон. Петр. **Скородумовъ**, учит., Елиз. Яков. **Шунгская**, пом. уч. Ол. Мих. **Правдина**.

Мунозерское: Попеч., М. И. **Плоскиревъ**, законоуч., свящ. Ѳед. Максим. **Никольскій**, учит. Серг. Павл. **Шевяковъ**.

Муромльское: Попеч., И. Л. **Длужневскій**, законоуч., свящ. Сем. Мих. **Крыловъ**, учит. Ал-ръ Дмитр. **Георгіевскій**.

Салменижское: Попеч., Ан. П. **Вороновъ**, законоуч., свящ. Вас. Михайл. **Пепшинъ**, учит. Мих. Алексан. **Ивановъ**.

Святозерское: Попеч., К. Е. **Рдултовскій**, законоуч., свящ. Петръ Яков. **Цвѣтаевъ**, учит. Пав. Ив. **Бронзовъ**, помощ. уч. Ан. Владим. **Бронзова**.

Двухклассныя.

Сѣнногубское: Поч. блюст., В. Д. **Лысановъ**, законоуч., прот. Вас. Степ. **Ржановскій**, учит. Ив. Михайл. **Заводовскій**, учит. Парас. Васил. **Ржановская**, помощ., учит. Конст. Алексѣев. **Вереникинъ**.

Сямозерское: Попеч., Ив. П. **Пезоевъ**, законоуч., свящ., Григ. Яковл. **Сиротинъ**, учит. Петръ Ив. **Скворцовъ**.

Тивдійское: Поч. блюст., Як. Макс. **Румянцевъ**, законоуч., свящ. Ал-ръ **Петропавловскій**, учит. Тих. Конст. **Успенскій**, учит. Вален. Андр. **Филимонова**, помощ., учит. Леон. Петр. **Соловьевъ**.

З е м с к і я.

Афанасьево-сельгское: Законоуч. и уч., Вѣра Козьм. **Дмитріева**.

Барковицкое: Законоуч. и уч., Клав. Ѳедор. **Васильева**.

Бѣсовское: Попеч., Ал-ръ Ил. **Бѣсовъ**, законоуч. и учит. Мар. Алексан. **Соколина**.

Важинско-пристанское: Законоуч., о Іак. **Пономаревъ**, учит. Ол. Пав **Иванова**.

Великогубское 2-хъ кл.: Почет. блюст., П. Я. **Михеевъ**, законоуч., свящ. Θед. Іоан. **Лавровъ**, учит. Никол. Θедор. **Печеринъ**, уч. Апол. Петр. **Печорина.**

Великонивское: Законоуч. и уч. Ал.-ръ Алексѣев. **Тищевскій.**

Верховское (Шишкуновское): Попеч., Степ. Петр. **Шишкуновъ**, законоуч. и учит. Мар. Констан. **Костина.**

Виговское: Законоуч., Θед. Ив. **Лавровъ**, уч. Над. Алексан. **Русанова.**

Вороновское: Законоуч., и учит. Ан. Павл. **Куняева.**

Вырозерское: Попеч., Н. П. **Серого.** Законоуч., свящ. Викен. Іоан. **Хотѣновскій**, учит. Сераф. Козьм. **Звѣроловлева**, пом. уч. Клав. Никол. **Успенская.**

Гангозерское: Попеч., А. Θ. **Ушаровъ.** Законоуч. и уч. Пел. Ив. **Чермашенцева.**

Горне-Шелтозерское: Попеч., К. Т. **Бѣлковъ.** Законоуч., свящ. Пет. **Смирновъ**, уч. Никол. Алексан. **Климовъ**, пом. уч. Глаф. Алексѣев. **Климова.**

Горское: Попеч., Ив. М. **Мелеховъ.** Законоуч., свящ. Вас. Васил. **Шежемскій**, учит. Ан. Васил. **Фигурина.**

Деревянское: Попеч., ст. сов., Т. А. **Липинскій.** Законоуч., свящ. Ал-ръ Іоан. **Богословскій**, учит. Евг. Андр. **Афанасьева**, пом. учит. Мар. Серг. **Камаръ-Гацкая.**

Загорское 1-е: Попеч., П. О. **Ямщиковъ.** Законоуч., свящ. Іоан. Петров. **Тумановъ**, учит. Нат. Вас. **Аккуратова**, пом. уч. Мар. Дмитр. **Сорокина.**

Загорское 2-е: Попеч. П. И. **Θедотовъ.** Законоуч., свящ. Іоан. Петров. **Тумановъ**, учит. Ант. Алексѣев. **Ильинская.**

Загубское: Попеч., Ив. В. **Захарьевъ.** Законоуч., свящ. Мих. **Скворцовъ**, учит., Ант. **Бончъ-Осмоловская**, пом. учит., Клав. Яков. **Титкова.**

Жарниковское: Попеч., П. П. **Сергѣевъ.** Законоуч., свящ. Мих. Алексан. **Русановъ**, учит. Ал.-ръ Меѳод. **Хахаевъ**, пом. уч., Ант. Викт. **Воздвиженская.**

Ивинское двухклассное: Законоуч., свящ. Вас. Алексан. **Бутковскій**, уч., Ал-ръ Никол. **Печеринъ** и Мих. Дмитр. **Яковлевъ.**

Илемъ-сельгское: Законоуч. и уч. Алексан. Конст. **Иванова.**

Ишанинское: Законоуч., свящ. Всев. **Ольховскій** учит., Аполлин. Васил. **Волокославская.**

Карташево-сельгское: Законоуч. и уч. Мар. Владим. **Соловьева.**

Каскесъ-наволоцкое: Законоуч. и уч. Мих. **Пянтинъ.**

Кондинское: Попеч., архиман. **Варнава.** Законоуч., свящ. Пав. **Романовъ**, учит. Ирина Михайл. **Комаровская.**

Кондопожское 2-хъ клас. Почет. блюст. В. А. **Путята.** Законоуч. прот. Іоан. Іоан. **Смирновъ**, уч.: Сераф. Алексѣев. **Матвѣева** и Ольга Алексѣев. **Смирнова.**

Кондопожское женское: Законоуч., прот. Іоан. Іоан. **Смирновъ**, уч. Алек. Яковл. **Смирнова.**

Космозерское: Законоуч., свящ. Вас. Алексан. **Георгіевскій**, учит. Сем. Ив. **Якушевъ**, помощ. учит. Вас. Меѳод. **Хахаевъ.**

Княжборское: Попеч. А. Т. **Кипрушкинъ** и Н. Еф. **Демидовъ.** Закон., свящ. Дм. Іоан. **Крыловъ**, учит. Ант. Вас. **Волокославская.**

Кузарандское: Попеч. Ан. Ив. **Федотовъ**. Законоуч. свящ. Іоан. Петр. **Тумановъ**, учит. Авр. Вас. **Крыловъ**.

Кургенецкое: Законоуч. діак. Ал—ѣй **Бронзовъ**, учит. Вал. Никол. **Лукинскій**.

Курмойльское: Попеч. Ѳ. С. **Молосовкинъ**. Законоуч. и учит. Анна Петр. **Скворцова**.

Кушлегское: Попеч. М. М. **Кирьяновъ** и Н. А. **Громогласовъ**. Законоуч. и учит. Ал—ра Алексѣев. **Попова**.

Лахтинское: Попеч. П. А. **Федотовъ**, законоуч. свящ. Іоан. Іос. **Успенскій**, учит. Никол. Никол. **Печеринъ**.

Лижемское: Законоуч. свящ. Аппол. Вас. **Плотниковъ**, учит. Зин. Илар. **Куликовская**.

Лисицынское: Законоуч. свящ. Іоан. Петр. **Тумановъ**, учит. Елизав. Григ. **Матросова**.

Лычноостровское: Попеч. Ф. З. **Баженовъ**. Законоуч. свящ. Ал—ръ **Преображенскій**, учит. Ал—ра Макс. **Ѳедорова**.

Маньгинское: Законоуч. и учит. Ив. Александр. **Харитоновъ**.

Мартъ-наволоцкое: Законоуч. свящ. о. Іак. **Богословскій**, учит. Ал—ра Степан. **Архипова**.

Миккельское: Попеч. Я. В. **Блиновъ**. Законоуч., свящ. Петръ Іоан. **Островскій**, учит. Нат. Григ. **Букина**.

Нелгомозерское: Законоуч. свящ. Вас. Як. **Соколинъ**, учит. Илья Мих. **Степановъ**.

Никитинское: Попеч. М. И. **Ивановъ**. Законоуч., діак. Андр. Никол. **Ильинскій**, учит. Ал—ѣй Андр. **Ивановъ**.

Нинисельгское: Законоуч. и учит. Екат. Алексѣев. **Пятницкая**.

Острѣчинское 2-хъ кл.: Попеч. Ив. А. **Поповъ**. Законоуч. свящ. Ѳедоръ **Надежинъ**, учит. Вас. Мих. **Ефимовъ-Романовъ**, учит. Лид. Анат. **Левитская**, пом. учит. Екат. Александр. **Богословская**.

Ошевневское: Законоуч. свящ. Мих. Александр. **Русановъ**, учит. Вѣра Александр. **Русанова**.

Падмозерское: Попеч. П. В. **Бѣлоусовъ**. Законоуч. свящ. Ал—ръ Кузьм. **Звѣроловлевъ**, учит. Мар. Христоф. **Накропина**, пом. учит. Агрип. Ив. **Мюзіева**.

Педаселькгское: Законоуч. діак. **Братолюбовъ**, учит. Анаст. Алексѣев. **Матвѣева**.

Пелдожское: Попеч. Ан. С. **Артемьевъ**. Законоуч. и учит. Евг. Александр. **Смоликова**.

Проккойльское: Законоуч. и учит. Параск. Андр. **Коршунова**.

Пряжинское: Попеч. В. К. **Никкіевъ**. Законоуч. свящ. Никол. Никол. **Цвѣтаевъ**, уч. Ал—ѣй Андр. **Филимоновъ**, пом. уч. Афан. Никол. **Воробьевъ**.

Пуйгубское: Попеч. С. Ф. **Юшковъ**. Законоуч. свящ. А. **Никольскій**, учит. Валент. Семен. **Михайлова**.

Пургинское: Законоуч. и учит. Георг. Игн. **Копосовъ**.

Рыборѣцкое 2-хъ кл.: Попеч. П. И. **Медвѣдевъ**. Законоуч. свящ. Ал—ѣй Ив. **Бронзовъ**, учит. Ал—ръ Конст. **Успенскій**, учит. Анна Никол. **Сорокина**, пом. учит. Нат. Ив. **Каменева**.

Савилачское: Законоуч. и учит. Татьян. Никол. **Смирнова**.

Селецкое: Законоуч. свящ. Н. **Дикаревскій**, учит. Мар. Никол. **Печерина**.

Слободское: Попеч. И. В. **Захарьевъ**. Законоуч. свящ. Мих. Ефим. **Скворцовъ**, учит. Елиз. Ив. **Регульская**, пом. учит. Лид. Алексѣевн. **Грошникова**.

Соломенское заводское: Попеч. В. А. **Ратьковъ-Рожновъ**. Законоуч. свящ. Іоан. Ѳедор. **Вифлеемскій**, учит., Ив. Ил. **Алексѣевъ**, пом. учит., Татьян. Ѳедор. **Алексѣева**.

Сунское мужское: Попеч., С. М. **Давыдковъ**. Законоуч. свящ. Ал—ръ Еф. **Срѣтенскій**, учит., Вяч. Никол. **Закаменный**, пом. учит., Анна Кон. **Закаменная**.

Сунское женское: Законоуч. свящ. Ал—ръ Ефим. **Срѣтенскій**, учит. Анна Петр. **Щедрина**.

Тавай-горское: Попеч. Н. В. **Павловъ**. Законоуч. и учит., Татьян. Дмитр. **Яковлева**.

Теру-сельгское: Законоуч. и уч. Ек. Ил. **Бредецъ**.

Толвуйское 2-хъ кл.: Почет. блюст. Н. В. **Соловьевъ**. Законоуч., свящ. Никол. Александр. **Соколовъ**, учит.: Влад. Ѳедор. **Матвѣевъ** и Клавд. Никол. **Карлуковъ**.

Толвуйское женское: Попеч. В. В. **Соловьевъ**. Законоуч. свящ. Никол. Алекс. **Соколовъ**, учит. Лид. Никол. **Соколова**.

Тулгубское: Попеч. И. С. **Анисимовъ**. Закон., псал. Ив. Яковл. **Цвѣтаевъ**, учит. Раиса Александр. **Иванова**.

Угмойльское: Законоуч. и учит. Ив. Мих. **Никольскій**, пом. учит. Мар. Дмитр. **Звѣрева**.

Улялегское: Законоуч. и уч. Конст. Мих. **Степановъ**.

Устьяндомское: Законоуч. свящ. Плат. **Логиневскій**, учит. Анна Алексѣев. **Линдозерская**.

Чалко-сельгское: Попеч. А. В. **Калининъ**. Законоуч. свящ. І. **Рыболовлевъ**, учит. Ал—ра Вас. **Никифорова**.

Шелтозерско-бережное: Попеч. М. Е. **Афонькинъ**. Законоуч. прот. Никан. Ѳедор. **Рыхлевскій**, учит. Екат. Яковл. **Шунгская**, пом. учит. Евг. Алексѣев. **Толмачева**.

Шокшинское: Попеч. С. В. **Тучемскій**. Законоуч. свящ. Петръ Іоан. **Гурьевъ**, учит. Зин. Влад. **Иванова**, пом. учит. Пел. Ив. **Татаринова**.

Шуйское: Законоуч. свящ. Мих. Вас. **Урбановъ**, учит. Ив. Степ. **Морозовъ**, пом. учит. Ал—ра Льв. **Ефремова**.

Ялгубское 2-хъ кл.: Поч. блюст. Ѳ. И. **Пашковъ**. Законоуч. свящ. Георг. Іоан. **Гумилевъ**, учит. Никол. Ив. **Дорошинъ**, учит. Викт. Вас. **Харитоновъ**, пом. учит. Анна Никол. **Харитонова**.

Ялгубское женское: Попеч. Н. П. **Исаковъ**. Законоуч. свящ. Георг. Іоан. **Гумилевъ**, учит. Вѣра Никол. **Рождественская**.

Ѳоминъ-Наволоцкое: Законоуч. и учит. Марія Никол. **Волкова**.

Запасная учительница Екат. Конст. **Смоликова**.

Въ гор. Олонцѣ.

Трехклассное городское: Поч. смотр.—вакансія. Учит.-инспект., над. сов., Арк. Андр. **Васильевъ**. Законоуч., свящ., Андр. Іоан. **Тихомировъ**, учит.: над. сов., Евг. Ѳедот. **Дружининскій** и кол. рег., Всев. Григ. **Бѣляевъ**.

Екатерининское 2-хъ кл. женск. прих.: Поп.—куп. вдова, пот. поч. гражд., **Анна** Степ. **Куттуева**. Учит.: 2-го кл., Ол. Никол. **Басаргина** и 1-го кл., Елиз. Федор. **Фортунатова**. Законоуч., свящ., Викен. Философ. **Красовъ**.

Мужское прих. одноклас.: Законоуч., свящ., Петръ Андр. **Ольгскій**. Завѣд. учил., учит., Мих. Георг. **Сазоновъ**.

Въ уѣздѣ.

Образцовыя М. Н. П.

Двухклассныя:

Важинское: Поч. блюст., куп., Вас. Ник. **Румянцевъ**, Законоуч., прот. Афан. Іоан. **Срѣтенскій**. Завѣд. учил., Мод. Игнат. **Павловичъ**. Учит.: Никол. Ив. **Лучкинъ**, Иллар. Ив. **Калининъ** и Конст. Алексѣев. **Мошинскій**.

Ильинское: Поч. блюст., кр. Петръ Ив. **Пернаненъ**. Законоуч., свящ., Мих. Самсон. **Каргопольцевъ**. Завѣд. учил., Ив. Ив. **Приклонскій**. Учит.: Мих. Григ. **Демидовъ** и Мих. Яковл. **Митрофановъ**.

Одноклассныя:

Ведлозерское: Поч. блюст., Влад. Ѳедор. **Кербицкій**. Законоуч., свящ., Петръ Андр. **Малининъ**, учит., Конст. Ив. **Королевъ**, учит. Клавд. Ник. **Минорская**.

Видлицкое: Поч. блюст., кр., Вас. Егор. **Гавриловъ**. Законоуч., свящ., Мих. **Мирошнинъ**. Завѣд. учил., Викт. Ив. **Королевъ**. Помощ. учит., Анна Павл. **Фирсова**.

Горское: Поч. блюст., кр., Матв. Михайл. **Миккоевъ**. Законоуч., свящ., Никол. Александр. **Лебедевъ**, учит., Ив. Серг. **Машезерскій**.

Мятусовское: Поч. блюст., кол. ас., Вас. Александр. **Новожиловъ**. Законоуч., свящ., Никол. Максим. **Ивановскій**. Завѣд. учил., Вас. Александр. **Анкудиновъ**. Помощ. учит., Ксен. М. **Кондрашова**.

Усланское: Поч. блюст., пот. поч. гражд., Мих. Петр. **Петровъ**. Законоуч., діак., Пав. Андр. **Малининъ**. Завѣд. учил., Никол. Григ. **Демидовъ**.

З е м с к і я:

Александро-Свирское: Поп., іером. о. **Евгеній**. Законоуч., свящ., Владим. Ив. **Успенскій**, учит., Евг. Никол. **Красновская**.

Алексѣевское двухкл. (Пидемское): Попеч., И. В. **Романовъ**. Законоуч., свящ., Ал—ръ Вас. **Преображенскій**. Завѣд. учил., Никол. Андр. **Мосаковскій**, учит., Ал—ръ Егор. **Кузнецовъ** и учит., Мар. Петр. **Кузнецова**.

Березово-Наволоцкое: Поп., И. И. **Кужіевъ.** Законоуч. и учит., П. Н. **Минорская.**

Вагвозерское: Поп., М. **Даниловъ.** Законоуч., свящ., Петръ **Ухотскій,** учит., Мар. М. **Морошкина.**

Валойльское: Поп., П. В. **Чеховскій.** Законоуч., свящ., Іоан. Симеон. **Тумановъ,** учит., Д. Н. **Сизминъ.**

Варлоево-лѣсское: Поп., кр., М. М. **Волховъ.** Учит. и преп. Зак. Бож., П. К. **Успенскій.**

Великонаволоцкое: Поп., Ив. Ив. **Корнышевъ** (младшій). Законоуч., свящ., Леон. Владим. **Тихомировъ,** учит., Андр. Ив. **Болотковъ.**

Верхневидлицкое: Поп., кр. Петръ Вас. **Никитинъ.** Учит. и преп. Зак. Бож., Люб. Алексѣев. **Іорданская.**

Екондское: Поп., Як. Петр. **Мирохинъ.** Учит. и преп. Зак. Бож., Ан. Аѳ. **Срѣтенская.**

Иляльское: Поп., А. **Григорьевъ.** Учит. и преп. Зак. Бож., Кл. Ник. **Лебедева.**

Инемское: Поп., А. В. **Лукинъ.** Законоуч., свящ., П. **Ильинскій,** учит., М. С. **Михайловская.**

Заозерское: Поп., А. М. **Никольскій.** Учит. и преп. Зак. Бож., Андр. Ив. **Рачковъ.**

Кавайнское; Поп., Я. В. **Дудуевъ.** Учит. и преп. Зак. Бож., Ст. И. **Паншинъ,** учит., М. А. **Тихомірова.**

Кашканское: Поп., К. Е. **Рдултовскій.** Учит. и преп. Зак. Бож., Клавд. Мих. **Фесвитянинова.**

Кинелахтинское: Поп., М. А. **Петровъ.** Учит. и преп. Зак. Бож., Над. Ив. **Любецкая.**

Колать-сельгское: Поп., лѣсн. Видлицкаго лѣсничч., Матв. Ив. **Пуцилов-скій.** Законоуч., свящ., Вас. Іоан. **Остроумовъ,** учит., Клавд. Вас. **Карпова,** учит., Ап. Ив. **Мудролюбовъ.**

Кондушское: Поп., Ал—ръ Я. **Осиповъ.** Законоуч., свящ., Вл. И. **Успенскій,** учит., Никол. Осип. **Машаринъ,** помощ. учит., Нат. Ив. **Яковлева.**

Коткозерское: Поп., лѣсн. ревиз., Юл. Іосиф. **Пилецкій.** Законоуч., свящ., Петръ **Прозоровъ,** учит., Ал—ѣй Прок. **Фарисеевъ,** помощ. учит., Ираида Ник. **Корзлинская.**

Крошнозерское: Поп., И. А. **Громовъ.** Учит. и преп. Зак. Бож., Сем. Вас. **Ивановъ.**

Кукеряжское: Поп., Ив. Артем. **Маминовъ.** Законоуч., свящ., Іоан. Іоан. **Воздвиженскій,** учит., Сераф. Алексѣев. **Мошинская.**

Котчурское: Поп., А. Ф. **Мольевъ.** Учит., Ант. И. **Острѣчинская.**

Кормилистское: Поп., Ф. Е. **Савинъ.** Учит. и преп. Зак. Бож., К. И. **Каменевъ.**

Кукшегорское: Поп., Ив. Демьян. **Макарьевъ.** Учит. и преп. Зак. Бож., Е. В. **Красова.**

Куйтежское: Поп., А. А. **Сергѣевъ.** Законоуч., свящ., Сим. Яковл. **Михайловскій**, учит., В. Мих. **Строганова.**

Лоянское: Попеч., Вас. Вас. **Трошковъ.** Законоуч., свящ., Арист. Петр. **Петровъ**, учит., Дм. Евф. **Зотиковъ**, учит., Кл. Вас. **Вишвикова.**

Мандрогское: Поп., лѣсн., Г. **Иноземцевъ.** Учит. и преп. Зак. Бож., Ив. Ив. **Лочкаревъ.**

Матчезерское: Поп., В. П. **Лукинъ.** Законоуч., свящ., Викт. Мих. **Никольскій**, учит., Анна Ник. **Максимова.**

Мегрецкое: Поп., Ив. Ив. **Благовѣщенскій.** Законоуч., свящ., Петръ Тим. **Ильинскій**, Учит., Над. Ал. **Романовская.**

Мошничское: Поп., А. Г. **Аристаровъ.** Учит. и преп. Зак. Бож., Ольга. Вас. **Зотикова.**

Нурмойльское: Поп., кол. секр., Анат. Ив. **Васильковъ.** Учит. и преп. Зак. Бож., **Горюнова.**

Нялмозерское: Поп.—вакансія. Уч. и пр. Зак. Бож., Ал—ра Ив. **Ильинская.**

Пелдожское: Попеч., Я. Е. **Кузнецовъ.** Законоуч., свящ., Вас. **Лавровъ**, учит., В. В. **Лаврова.**

Погостское: Попеч.—вакансія. Законоуч., діак., Вас. Іоан. **Хотѣновскій**, учит., Людм. Павл. **Малинина.**

Паннильское: Попеч., С. **Богдановъ.** Учит. и преп. Зак. Бож., Л. И. **Калингъ.**

Пертозерское: Попеч., С. В. **Тоболевъ.** Учит. и преп. Зак. Бож., Е. Е. **Захарова.**

Погранично-Кондушское: Попеч., В. С. **Неклюдовъ.** Учит. и преп. Зак. Бож., Ан. И. **Паншина.**

Пульчейльское: Попеч.—вакансія. Учит. и преп. Зак. Бож., Степ. Андр. **Филимоновъ.**

Раясельгское: Попеч., В. М. **Михкіевъ.** Учит. и преп. Зак. Бож., Ал—ръ Александр. **Ивановъ.**

Савиновское: Попеч., И. Н. **Никитинъ.** Учит. и преп. Зак. Бож., Над. Павл. **Пѣтунина.**

Сармяжское I: Попеч., кр. Сем. Федор. **Сѣчкинъ.** Учит. и преп. Зак. Бож., Сераф. Ник. **Попова.**

Сармяжское II: Попеч.—вакансія. Учит. и преп. Зак. Бож., Ал—ръ Ив. **Мудролюбовъ.**

Селецкое: Попеч., П. П. **Линде.** Учит. и преп. Зак. Бож., Л. Н. **Дмитріева.**

Сеппю-Варское: Попеч., кр. Фед. Ив. **Ивановъ.** Учит. и преп. Зак. Бож., Над. Ив. **Николаевская.**

Сонское: Попеч.—вакансія. Учит. и преп. Зак. Бож., Никандръ **Семеновъ.**

Сысойльское: Попеч.—вакансія. Учит. и преп. Зак. Бож., Клавд. Никол. **Минорская.**

Тенгу-сармяжское: Попеч., Г. Н. **Романовскій.** Учит. и преп. Зак. Бож., М. В. **Красова.**

Топпозерское: Попеч., И. М. **Тухкинъ**. Учит. и преп. Зак. Бож., Анна Ал. **Сермягина**.

Тулокское: Попеч., А. Д. **Аверкіевъ**. Законоуч., свящ., Никол. Іоан. **Митропольскій**. Учит., Елиз. Егор. **Шиша**.

Туломозерское: Попеч., лѣсн., Матв. Ив. **Пуциловскій**. Законоуч., свящ., Мих. **Петровскій**, учит., Ник. И. **Моховъ**.

Утозерское: Попеч., Вит. Ил. **Кенорѣцкій**. Учит. и преп. Зак. Бож., Ив. Степ. **Кудрявцевъ**.

Филипповское: Попеч., кр. И. Я. **Осиповъ**. Законоуч., діак., Іоан. **Вешкельскій**, учит., Мар. **Гренькова**.

Хевронское: Попеч., кр. И. М. **Кузькинъ**. Законоуч., свящ., Іоан. Іоан. **Воздвиженскій**, учит., Вас. Никол. **Сысоевъ**.

Юксильское: Попеч., И. И. **Вярневъ**. Законоуч., діак., Дмитр. **Благовѣщенскій**, учит., Анна Никол. **Максимова**.

Юргильское: Попеч.—вакансія. Законоуч., свящ., Мих **Морошкинъ**, учит., Ал—ръ Мих. **Никитинъ**.

Щеккильское; Попеч., Ал—ръ Алексѣев. **Николаевъ**. Учит. и преп. Зак. Бож., Ал—ра Ив. **Гордѣева**.

Ченже-Кескозерское: Попеч., И. А. **Алексѣевъ**. учит., В. Е. **Жуковъ**.

Въ гор. Лодейномъ-Полѣ.

4-хъ клас. гор. училище: Поч. смотр. Ив. Еф. **Ефимовъ**, учит.-инспект. Вас. Александр. **Кирсановъ**, законоуч. свящ. Ал—ръ Ив. **Даманскій**, учит.: Пав. Александр. **Ходуновъ** и Ив. Вас. **Шичевъ** и и. о. учит. Вас. Конст. **Чепыгинъ**.

Приходское мужское: Законоуч., діак. Мих. Ив. **Романовъ**, учит. Елиз. Сем. **Якимовская**.

Двухкл. прих. женское: Законоуч., діак. Мих. Ив. **Романовъ**, учит.: Мар. Дмитр. **Харитонова**, Екат. Сем. **Якимовская** и Елиз. Дмитр. **Андреева**.

В ъ у ѣ з д ѣ.

Образцовыя М. Н. П.

Оштинское двухкл. 4-хъ годичн.: Поч. блюст., куп., Петръ Анан. **Иткинъ**. Законоуч., свящ., Петръ Александр. **Веселовскій**, завѣд. учил., учит. II кл. Ирин. Макс. **Поповъ**, учит. I кл., Петръ Вас. **Петрушинъ**, пом. учит. Пелаг. Сер. **Покровская**.

Одноклассныя:

Вознесенское: Поч. блюст. Ив. Александр. **Миронковъ**. Законоуч., свящ., Викт. Іоан. **Даманскій**, учит. Агаф. Гавр. **Васильевскій**, пом. учит. Мар. Ил. **Ѳомина**.

Подпорожское: Поч. блюст., Тер. Георг. **Комлевъ**. Законоуч. свящ., Петръ Іоан. **Громовъ**, учит. Сем. Никол. **Ѳеофиловъ**, пом. учит. Ал—ръ Мих. **Косенковъ**.

З е м с к і я:

Аникіевское: Препод. Зак. Бож., Ал—ра Алексѣев. **Андрокова**, учит. Андр. Вас. **Андроковъ**.

Виницкое 1-е, 4-хъ годичное: Попеч., Ив. Ив. **Корнышевъ**. Законоуч., свящ., Нав. Сем. **Стручковъ**, учит., Ал—ръ Викт. **Игнашовъ**, учит. Над. Ив. **Ѳаворская**.

Виницкое 2-е: Поп. куп., Ив. Георг. **Афонькинъ**. Законоуч., свящ., Пав. Сем. **Стручковъ**, учит., Никол. Ив. **Перфиловъ**.

Вонозерское: Законоуч., свящ., Дмитр. Никол. **Лавровъ**, учит., Ал—ра Вас. **Шараповъ**.

Верхоятско-Никольское: Поч. блюст., Ал—ръ Кап. **Якимовскій**. Законоуч., свящ., Іоан. Іоан. **Романовъ**, учит., Сераф. Мих. **Смирнова**.

Гедевское: Поч. блюст., Серг. Яковл. **Жадько-Базилевичъ**. Законоуч., свящ., Серг. Симеон. **Елпидинскій**, учит., Мих. Ив. **Эммаусскій**.

Имоченское: Попеч., Мар. Георг. **Елисѣева**. Законоуч., свящ., Вас. Петр. **Миролюбовъ**, учит., Ив. Степ. **Толстовъ**.

Лазаревское: Попеч., Влад. Александр. **Петугинъ**. Законоуч., свящ., Никол. Іоан. **Богословскій**, учит., Тат. Ирин. **Попова**.

Пертозерское: Законоуч. и учит. Ал—ѣй Емельян. **Яковлевъ**.

Соцкое-Ратигорское: Законоуч., свящ., Тих. Мих. **Чернянскій**, учит., Евд. Ив. **Шарапова**.

Шапшинское: Попеч., Вас. Кап. **Якимовскій**. Законоуч., свящ., Іоан. Александр. **Никольскій**, учит., Елен. Конст. **Лаврова**.

Ярославское: Законоуч., свящ., Вас. Александр. **Никольскій**, учит., Евд. Никол. **Юксовская**.

Юбинское: Попеч., Сем. Никол. **Юбинскій**. Законоуч., свящ., Вас. Іоан. **Никольскій**, учит., Зин. Петр. **Лѣскова**.

Въ гор. Вытегрѣ.

4-хъ классн. училище: Поч. смотр., 2-й гильд. куп., Никол. Алексѣев. **Веретенниковъ**. Учит.-инсп., над. сов., Ал—ръ Никол. **Смоленцевъ**, законоуч., свящ., Никол. Стеф. **Надежинъ**, учит.: тит. сов., Мих. Александр. **Успенскій**, Никол. Никол. **Сафоновъ**, Мих. Влад. **Тихомировъ**, врачъ, Никол. Анат. **Казанскій**. Въ ремесл. отдѣлен. учил. состоятъ: маст. Никол. Никол. **Чаплинскій**, подмаст.: по стол. ремесл., Ал—ѣй Никол. **Григорьевъ** и Дмитр. Христ. **Мартыкайненъ**.

Екатерининское приходское мужское училище: Почет. блюст., инженеръ п. с., ст. сов. Андрей Алексан. **Сулковскій**. Законоуч., свящ. Никол. Стеф. **Надежинъ**. Учителя: Филар. Онис. **Захаровъ**, Ал—ѣй Антон. **Васильевъ** и Ив. Ѳедор. **Митькинъ**.

Въ уѣздѣ:

Образцовыя М. Н. П.

Кондушское двухкл.: почет. блюст., Васил. Леонт. **Артемовъ**. Законоуч., свящ. Викт. Іоан. **Петровъ**. Учителя: 1 кл. Васил. Алексан. **Стефанихинъ** и 2 кл. Ал—-ръ Ефим. **Бугнинъ**.

Одноклассныя.

Вытегорское мужское 4-хъ годичное: поч. блюст., Пав. Дмитр. **Медвѣдевъ**. Законоуч., Стеф. Іоан. **Громовъ**. Учитель, Петръ Гордѣев. **Трошковъ**, учител. помощ., Зин. Викт. **Фролова**.

Вытегорское женское: Почет. блюст., Евд. Ив. **Матвѣева**. Законоуч., свящ. Стеф. Филип. **Надежинъ**, учит., Юлія Ив. **Кикина**.

Бадожское 4-хъ годичное: Попеч., Евд. Ив. **Матвѣева**. Закон., свящ. Василій Стеф. **Надежинъ**. Учитель, Дмитр. Ив. **Рыбаковъ**, учит. помощ., Марія Георг. **Иванова**.

Девятинское: поч. блюст., (вакансія). Закон. свящ. Ал-дръ **Поповскій**, учит., Як. Павл. **Мартыновъ**. Учит. пом. Марія Павл. **Мартынова**.

Палтожское: Законоуч. свящ. Ѳед. Ѳедор. **Щукинъ**, учит., Петръ Ѳедот. **Ослоповъ**.

Земскія.

Андомское 2-хъ классное: Попеч. Ѳедоръ Ив. **Тетеринъ**. Законоуч. прот., Стеф. Васил. **Хотѣновскій**, учитель, Георг. Павл. **Миндлинъ**, учит.: Ал-дра Аристар. **Абакумова** и Ольга Петр. **Баушева**.

Тихмангское 1-е 4-годичное. Почет. блюст., Филиппъ Павл. **Котовъ**, законоучитель, свящ. Ал-дръ Васил. **Ордомскій**, учителя: Никол. Павл. **Базегскій**, Павелъ Ильичъ **Пантинъ**, Мих. Алекс. **Абросимовъ** и учит. Марія Никит. **Базегская**.

Тихмангское 2-е: закон., свящ. Васил. Гаврил. **Васильевскій**, учит., Глаф. Павл. **Герасимова**.

Тихмангское 3-е: закон., діак. Андрей **Успенскій**, учит., Марія **Иванова**.

Мегорское 4-хъ годичное: попеч. Ал-дръ Ив. **Черняевъ**, преподав. закона Божія и учит. Дмит. Дмит. **Петропавловскій**, учит.: Алевт. Викт. **Воскресенская** и Сераф. Алексѣев. **Старицына**.

Тудозерское: законоуч., свящ. Григ. Іоан. **Большешальскій**, учит., Тим. Семен. **Рѣпниковъ**.

Верхнепятницкое 1-е: попеч., Васил. Лаврен. **Садковъ**, законоуч., свящ. Ал-дръ Іоан. **Волокославскій**, учителя: Петръ Петр. **Петровъ** и Никол. Дмит. **Заморковъ**.

Верхнепятницкое 2-е: закон., свящ. Іоан. Петр. **Ребровъ**, учит., Григ. Ульян. **Ульяновъ**.

Замошское: закон., свящ. Іоан. Петр. **Ребровъ**, учит., Ефим. **Брыковъ**.

Спасоматкозерское: закон., свящ. **Михаилъ** Іоан. **Казанскій**, учит., Вас. Васил. **Лабайдинъ**.

Андомское 2-е: законоуч., свящ. Никол. **Смирновъ**, учителя: Над. Никол. **Полякова** и Антон. Александр. **Дмитріева.**

Саминское 1-е: законоуч., свящ. Іоан. Петр. **Дикаревскій**, учит., Ал—ѣй Васил. **Уласьевъ**, учит. помощ., Тат. Петр. **Регова.**

Саминское 2-е: попеч., Конст. Петр. **Вахрушевъ**, закон., свящ. Іоаннъ Петр. **Дикаревскій**, учит., Параск. **Магаева.**

Угольское: попеч., Петръ Ив. **Ивойловъ**, закон., псал. Николай Дм. **Бредецъ**, учит., Ал-дра. **Корнѣева.**

Аристовское: почет. блюст., И. И. **Гриневичъ**, законоуч., діак. Михаилъ Ал-дровичъ **Мизеровъ**, учит. Вѣра **Корнѣева.**

Суландозерское: закон., свящ. Іоан. Васил. **Прилежаевъ**, учит., Варв. Алексѣев. **Васильева.**

Чурневское: попеч., Христ. Ив. **Эйхманъ**, законоуч., свящ. Викт. Іоан. **Петровъ**, учит., Ал-дра Дмитр. **Богданова.**

Коштугское: попеч., Ал-дръ Петр. **Савушкинъ**, закон., свящ. Стеф. Іоан. **Баженовъ**, учитель, Мих. Терент. **Полуяновъ**, учител. помощ., Екат. Яковлев. **Омелина.**

Ундозерское: закон., свящ. Ал-ѣй Іоан. **Леонтовскій**, учит., Ив. Филип. **Сенюховъ.**

Марковское 4-хъ годичное: почет. блюст., Степ. Васил. **Кокешко**, закон., свящ. Вассіанъ Петров. **Петровъ.** Учителя: Степ. Петр. **Битюговъ** и Владим., Ив. **Чесноковъ**, учит. помощ., Екат. Васил. **Реброва.**

Рубежское: попеч., Никиф. Васил. **Швецовъ**, законоуч., свящ. Варлам. Леонт. **Пидьмозерскій**, учит. Кирил. Серг. **Шигичевъ.**

Чернослободское: поч. блюст., Никол. Ѳедор. **Клементьевъ**, закон., свящ. Васил. Ѳедор. **Павинскій**, учит., Ефимъ Ал-ѣевичъ **Горскій.**

Исаевское: попеч., Петръ Алексѣев. **Сукинъ**, закон., свящ. Никанд. Вас. **Бѣляевъ**, учителя: Ал-дръ Александ. **Георгіевскій** и Васил. Ив. **Цвѣтаевъ.**

Чуриловское: закон., свящ. Пав. Матв. **Герасимовъ**, учит., Конст. Никол. **Николаевъ.**

Ухотское 4-хъ годичное: поп., Васил. Лаврент. **Садковъ**, закон., свящ. Васил. Семен. **Лѣсковъ**, учит., Тимоф. Ив. **Ляпинъ**, учит. помощ., Анна Вас. **Скворцова.**

Никифоровское: законоуч., свящ. Ал-ѣй Игн. **Вѣщезеровъ**, учит., Ольга Ив. **Оргина.**

Шильдское 1-е 4-хъ годичное: попеч. Степ. Як. **Першинъ**, закон., свящ. Дм. Іоан. **Лебедевъ**, учитель, Михаилъ Ив. **Кузьминъ**, учит. помощ., Анаст. Алексан. **Куракина.**

Шильдское 2-е: поч. блюст., Петръ Анан. **Иткинъ**, закон., свящ., Михаилъ Никол. **Кобылинъ**, учит., Клавд. Варсон. **Богданова.**

Шильдское 3-е: поч. блюст., Андр. Никол. **Красильниковъ**, закон., свящ. Пав. Матв. **Герасимовъ**, учит., Ольга Григ. **Ульянова.**

Ягремское: законоуч., свящ. Петръ Іоан. **Урбановъ**, учит. Ольга Алексан. **Моисеева.**

Стрѣльниковское: законоуч.. свящ. Іоан. **Григорьевъ**, учит. Ал-дра Антон. **Рашкевичъ.**

Поржальское: препод. Зак. Бож. и учитель, Михаилъ Конст. **Смирновъ.**

Бурцевское: препод. Зак. Бож. и учитель, Ив. Никол. **Митькинъ.**

Осѣнское: законоуч. (вакансія), Зак. Бож. временно преподаетъ и учител. Марія Ив. **Ершова.**

Лемское: законоуч., свящ. Григ. Ѳеодор. **Чесноковъ**, учит., Марія Семен. **Мишина.**

Ладвозерское: законоуч., свящ. Никол. Петр. **Лядинскій**, учит., Лид. Исих. **Звѣроловлева.**

Тихмангское женское 4-хъ годичное. законоуч., свящ. Ал-дръ Васил. **Ордомскій**, учит., Марія Ал-вна **Любимская**, учит. помощ. ,Екат. **Тимшина.**

Девятинское женское 4-хъ годичное: поч. блюст., Матв. Ив. **Оленевъ**, законоуч., свящ. Ал-дръ Ѳеодор. **Поповскій**, учит., Ал-дра Кирил. **Ѳомина**, учит. помощ., Апол. Ив. **Тетеревлева.**

Палтожское женское: почет. блюст., Анна Михайл. **Трешкина**, законоуч., свящ. Ѳеод. Ѳеодор. **Щукинъ**, учит., Ал-дра Викт. **Воскресенская.**

Кондушское женское: закон., свящ. Іоан. **Прилежаевъ**, учит., Лид. Ив. **Чеснокова.**

Кленовское: законоуч., діак. Никол. Ѳеодор. **Богоявленскій**, учит., Никол. Васил. **Зуевъ.**

Понизовское: законоуч.. свящ. Іоан. **Ивановскій**, учител., Елена Яковл. **Войцеховская.**

Дорофеевское: учит., **Копреева.**

Ивачевское: законоуч., свящ. Іоан. Ѳеодор. **Петровскій**, учит., Ал-дра Дм. **Данилова.**

Пуровское: законоуч., свящ. Никол. **Лядинскій**, учит., **Сермягина.**

Мироновское: учит., **Мудролюбова.**

Каровское: учител., Зинаида **Казанская.**

Ивашевское: законоуч., свящ. Іоан. **Ивановскій**, учит., Нат. Дм. **Петропавловская.**

Якушевское: законоуч. (вакансія). Временно преподаетъ Законъ Божій и учител., Елена Ив. **Гриневецкая.**

Гонгинское: законоуч., свящ. Григ. Іоан. **Большешальскій**, учит., Нат. **Крюкова.**

Гуляевское: законоуч., свящ. Никол. **Смирновъ**, учит., Ольга Ѳедор. **Кошелева.**

Малорѣцкое: преподатель Зак. Бож. и учит., Викт. Михайл. **Дьяконовъ.**

Верхне-эйнозерское: законоуч., (вакансія) временно преп. Зак. Бож. и учит. Анна **Георгіевская.**

Севастьяновское: врем. препод. Зак. Бож. учит. и Екат. Ѳедор. **Сорокина.**

Перховское: законоуч., свящ.. Никанд. Васил. **Бѣляевъ**, учит., Елена Васил. **Ермолина.**

Великодворское: учител., Нина Никол. **Кудышъ.**

Кирилловское: законоуч., свящ. Іоан. **Петровскій,** учител. Нина Михайл. **Терентьева.**

Кузнецовско-Федоровское: законоуч., свящ. Ал-ѣй **Леонтовскій,** учител. Анна **Зенкова.**

Голяшевское: законоуч. (вакансія), временно преподаетъ Законъ Божій и учител., Зинаида **Морозова.**

Вертосельгское: учител. Анна Матв. **Никонова.**

Финско-лютеранская школа: въ г. Вытегрѣ учит. Артуръ Генрих. **Кохоненъ.**

Въ гор. Каргополь.

Городское 4-хъ клас. училище: Поч. смотр., куп. Никол. Георг. **Сѣрковъ.** Учит.-инспект., над. сов., Ив. Мак. **Боголюбовъ,** законоуч., прот., Влад. Іоан. **Петровъ,** учит.: Серг. Влад. **Михайловъ.** Петр. Георг. **Шабунинъ** и исп. обяз. учит., Андр. Никол. **Бѣлоусовъ,** учит. пом.—вакансія; врачъ кол. ас., Ив. Марк. **Кантеръ.**

Приходское мужское: Поч. блюст.—вакансія. Законоуч., свящ., Ал—ръ Никол. **Устьволгскій,** учит.: Андр. Егор. **Карпинъ** и Петр. Никол. **Иконниковъ.**

Екатерининское женское: Поп.—вакансія. Законоуч., діак., Петръ Мих. **Крыловъ,** Завѣдыв. учил., учит. Вѣра Никол. **Тихвинская,** учит., Лид. Филар. **Боголюбова.**

Въ уѣздѣ.

Образцовыя М. Н. П.

Двухклассныя:

Архангельское (д. Шелоховская): Поч. блюст.—вакансія. Законоуч. II кл., свящ., Георг. Вас. **Ордомскій,** законоуч. I кл., свящ., Никол. **Николаевскій,** завѣдыв., учит. II кл., Ал—ръ Ив. **Богдановъ,** 2-й учит. II кл., Дмитр. Александр. **Павловскій,** учит. I кл., Петръ Никол. **Устьволгскій,** помощ. учит., Вѣра Ив. **Богданова,** учит. ремесл., Ал—ѣй Вас. **Максимовъ.**

Ловзангское (с. Ловзинга): Поч. блюст., Кир. Никол. **Рубинскій.** Законоуч., свящ., Вас. Стеф. **Ильинскій,** завѣд.—учит., Ал—ръ Мих. **Реговъ,** учит., Никол. Никол. **Ѳоминъ,** помощ. учит., Юл. Григ. **Срѣтенская.**

Мошинское (д. Игнатовская): Поч. блюст. кр-нъ, Вас. Матв. **Дойковъ.** Законоуч., свящ., Стеф. Іоан. **Ильинскій,** завѣд., учит. Сем. Никол. **Флоровскій,** учит.: Ал—ѣй Лавр. **Глетовъ** и Петръ Александр. **Бѣлоусовъ.**

Устьмошское (д. Федово): Поч. блюст., Вас. Ѳед. **Вороновъ.** Законоуч., свящ., Вас. Ѳед. **Соловьевъ,** завѣд., учит. Ив. Ив. **Клоковскій,** учит., Влад. Ив. **Щеперинъ,** помощ. учит., Над. Ив. **Щеперина.**

Няндомское желѣзнод. (Няндома сѣв. ж. дор.): Поч. блюст., Серг. Исаак. **Новицкій.** Законоуч., свящ., Ал—ръ Стеф. **Хотѣновскій,** завѣд., учит., Ив. Александр. **Надежинъ,** учит.: Клавд. Ив. **Силантьева,** Марія Аѳан. **Аѳанасьева** и

Анна Петр. **Надежина**, учит. пѣн., Евг. Павл. **Горѣловъ**, учит. рукод. Е. П. **Лейкина**, учит. рем., Е. Ив. **Зайковъ**, учит. гимн., П. Гр. **Суворовъ**, надзират. учил. и интерната, **Куликовскій**.

Одноклассныя:

Большешальское (Шенкурскій трактъ): Поч. блюст., кр-нъ, Ал—ръ Іольев. **Кожинъ**. Законоуч., свящ., Ал—ръ Георг. **Преображенскій**, учит., Ѳед. Ив. **Клоковскій**.

Волосовское (д. Трофимовская): Поч. блюст., кр-нъ, Никол. Александр. **Поташовъ**. Законоуч., свящ., Іоан. Макс. **Ярославцевъ**, учит., Никол. Никол. **Агапитовъ**, пом. учит., Екат. Плат. **Казанская**.

Коневское (с. Александрово): Поч. блюст., лѣсн., Каз. Іос. **Боровскій**. Законоуч., свящ., Петръ Евф. **Охотинъ**, учит., Пав. Авраам. **Сорокинъ**, помощ. учит., Елев. Никол. **Скворцова**.

Луговское (д. Мартемьяновская): Поч. блюст., Сав. Ив. **Пономаревъ**. Законоуч., свящ., Ал—ѣй Вас. **Виноградовъ**, учит., Ал—ръ Іосиф. **Аѳанасьевъ**.

Нименгское (д. Андреевская): Поч. блюст.—вакансія. Законоуч., свящ., Серг. Никол. **Тихомировъ**, учит. Ал—ръ Александр. **Перевязкинъ**.

Троицкое (Троицкій погостъ): Поч. блюст.—вакансія. Законоуч., свящ., Іоан. Ѳедор. **Павинскій**, учит., Никол. Александр. **Спиридоновъ**.

Устьволгское (д. Титовская): Поч. блюст., Серг. Александр. **Насоновъ**. Законоуч., свящ., Іоан. Алексѣев. **Смирновъ**, учит., Ив. Алексѣев. **Пѣгоевъ**, учит., Ольг. Филар. **Пѣгоева**.

З е м с к і я:

Архангельское женское (д. Шелоховская): Поп., земск. нач., Никол. Ив. **Пети**. Законоуч., діак., Матв. Никан. **Поповъ**, учит., Нина Петр. **Скородумова**.

Афоносовское (д. Афоносовская): попеч., крест. Ал-дръ Никон. **Рыковъ**. Законоуч., Вит. Ѳедор. **Богоявленскій**. Учит., Анна Ив. **Ярославцева**.

Бабкинское (д. Шушинская): поп., Васил. Петр. **Бодухинъ**. Законоуч., діак., Матв. Никан. **Поповъ**. Учит. Екат. Клавд. **Устьволгская**.

Богдановское (д. Богданово): попеч., Яковъ Гавр. **Вороновъ**. Законоуч., псал., Петръ Викт. **Некрасовъ**. учит., Евдок. Алексѣев. **Голубева**.

Боровское (д. Петрово): попеч., Евфимъ Ѳедор. **Добрынинъ**. Законоуч., Никол. Ив. **Кипріановъ**. Учит., Марія Ѳедор. **Говердовская**.

Бояриновское (д. Бояриновская): попеч.—(вакансія). Законоуч.-учитель. Васил. Алексѣев. **Савойскій**.

Быковское женское (Троицкій погостъ): поп., кр-нъ, Петръ Алексѣев. **Сатюковъ**. Законоуч., свящ., Серг. Георг. **Дикаревскій**. Учит., Екат. Михайл. **Селиверстова**.

Вадьинское (д. Топоровская): поп., Даніилъ Ив. **Колыбинъ**. Законоуч., свящ., Ал-ѣй Ив. **Тихомировъ**, учит. Таисія Ал-дровна **Артемьева**.

Васильевское (д. Васильево): попеч.—(вакансія). Законоуч., свящ. Іоан. Петр. **Лядинскій**. Учит., Лукія Михайл. **Лозина**.

Верхнечурьевское (д. Поздышево): попеч., Никол. Ив. **Пакшинъ**. Закон., свящ. Петръ Никол. **Тихомировъ**. Учит., Никол. Александ. **Петровъ**.

Воезерское (д. Елизаровская): попеч., лѣсн. Адольфъ Карл. **Шмидтъ**. Законоуч., свящ Дм. Петр. **Виноградовъ**. Учит., Илья Андріан. **Соловьевъ**.

Волосовское мужское (д. Мишковская): попеч.—(вакансія). Законоуч., свящ. Петръ Петров. **Николаевскій**. Учит., Анаст. Петр. **Макашина**.

Вохтомское 1-е (д. Куфтыревская): попеч., Ал-дръ Степ. **Дьячковъ**. Законоуч., свящ. Никол. Христоф. **Соболевъ**. Уч-ца. Марія Алексан. **Родичева**.

Вохтомское 2-е (д. Грихневъ-Палъ): попеч., Ал-дръ Васил. **Перебаскинъ**. Законоуч., діак. Васил. Іоан. **Савойскій**. Учит., Ив. Игнат. **Родичевъ**.

Вохтомское 3-е (д. Мелентьевъ-Палъ): попеч., Степ. Ив. **Дьячковъ**. Законоуч., свящ. Никол. Христоф. **Соболевъ**. Учит., Елиз. Ив. **Семчезерская**.

Гоневское (д. Беззаконневская): попеч.,—(вакансія). Законоуч., свящ. Іоан. Алексѣв. **Смирновъ**. Учит., Ал-дра Конст. **Макліонова**.

Гарское (д. Гарь): Попеч., кр-нъ Ал-дръ Александ. **Ушаковъ**. Законоуч., діак. Ал ѣй Ив. **Даманскій**. Учит., Сем. Михайл. **Лукинъ**.

Заднедубровское (д. Часовенская): попеч., Гавр. Павл. **Семеновъ**. Закон., свящ. Никол. Андрев. **Ржановскій**. Учит., Марія Петр. **Фрязинова**.

Даниловское (д. Денисова): попеч.—вакансія. Законоуч.-учитель, Степ. Васил. **Абрамовъ**.

Заручьевское (д. Заручевье): Попеч.—(вакансія). Законоуч., свящ. Ал-дръ Георг. **Преображенскій**. Учит., Ольга Михайл. **Кропачева**.

Зехновское (д. Зехновская): Попечитель, Никол. Николаев. **Нѣловъ**. Законоуч., свящ. Іоан. Михайл. **Казанскій**. Учит., Анна Петровна **Клементьева**.

Исаковское (д. Исаково): Попеч., кр-нъ Ал-сѣй Анисим. **Солодягинъ**. Законоуч.. діак. Іоан. Никол. **Румовъ**. Учит., Марія Никол. **Фомина**.

Канакшанское 1-е (д. Никитинская): попеч., кр-нъ Владим. Никон. **Березинъ**. Законоуч., свящ. Конст. Ѳеодор. **Поповскій**. Учит., Петръ Кирил. **Хлопотинъ**, учит., Екат. **Ив. Карнашина**.

Канакшанское 2-е: (Тегра) попеч. кр-нъ Ал-сѣй Степ. **Шевелевъ**. Закон. свящ. Конст. Ѳеодор. **Поповскій**. Учит. Над. Конст. **Поповская**.

Кенозерское (д. Ряпусово): попеч., Андріанъ Оскар. **Вагеръ**. Законоуч., свящ. Іоан. Михайл. **Казанскій**. Учит., Марія Васил. **Петропавловская**.

Кенорѣцкое (с. Измайловское): попеч., кр-нъ Васил. Алексѣев. **Лебедевъ**., Законоуч., свящ. Гавр. Іоан. **Ѳаворскій**. Учит., Клавд. Гавр. **Ѳаворская**.

Климовское (д. Климовская): Попеч., кр-нъ Андр. Васил. **Враговъ**. Законоуч., діак. Констант. Александр. **Георгіевскій**. Учит. Клавд. Алексѣевна **Моисеева**.

Коневское женское (д. Мишковская): Попеч. (вакансія). Законоуч., свящ Петръ Евфим. **Охотинъ**. Учит., Над. Петр. **Скородумова**.

Корельское (д. Корельская): Попеч., кр-нъ Ал-дръ Васил. **Докучаевъ**. Законоуч.-учительница Елена Петр. **Сурина**.

Костинское (д. Богдановская): Попеч.—вакансія. Законоуч., свящ. Викт. Петр. **Реговъ**. Учит., Ал-дра Ив. **Воробьева.**

Красновское 1-е (д. Кувакинская): Попеч., кр-нъ Владим. Серг. **Зайковъ**. Законоуч., свящ. Іоан. Іоан. **Воробьевъ**. Учит., Васил. Ѳеод. **Ленинъ**.

Красновское 2-е (д. Гоголева): Попеч., кр-нъ Андр. Ѳедор. **Звягинъ**. Законоуч.-учитель, Павелъ Васил. **Громцовъ**.

Красноляжское 1-е (д. Зенково): Попеч.—(вакансія). Законоуч., свящ. Ал-дръ Ѳеод. **Кудряшевъ**. Учит.. Васил. Ив. **Роевъ**.

Красноляжское 2-е (д. Кучепалда): Попеч.—Лѣсн., Петръ Ильичъ **Кованевъ**. Законоуч., свящ. Ал-дръ Ѳеодор. **Кудряшовъ**. Учит., Лидія Ѳедор. **Іокъ**.

Лекшмозерское 1 е (д. Морщихинская): попеч. — зем. начал., Ал-ѣй Алексѣев. **Коростинъ**. Законоуч., свящ. Владим. Васил. **Прилежаевъ**. Учит., Никол. Петр. **Поповъ**. Учит., Ал-дра Васил. **Варначева.**

Лекшмозерское 2-е (при озерѣ Маселька): Попеч., кр-нъ Сем. Васил. **Патракѣевъ**. Законоуч., діак. Васил. Семен. **Хергозерскій**. Учит., Анаст. Владимир. **Прилежаева.**

Лекшморѣцкое (пог. Лекшморѣцкій): Попеч., Ал-дръ Ѳедор. **Шаровъ**. Законоуч., свящ. Іоан. Михайл. **Крыловъ**. Учит., Никол. Терент. **Полуяновъ**. Учит. Марія Конст. **Суханова.**

Лемемское (д. Семеновская): попеч., кр-нъ, Владим. Герас. **Парамоновъ**. Законоуч., свящ. Владим. Ив. **Первенцевъ**. Уч-ца, Анна Ив. **Сѣнина.**

Лепшинское (погостъ): Попеч.. кр-нъ Петръ Гаврил. **Теминовъ**. Законоуч., свящ. Ѳеод. Васил. **Виноградовъ**. Учит., Ив. Куз. **Кореховъ.**

Лимское 1-е (д. Парфеновская): Попеч., кр-нъ Петръ Клемент. **Моисѣевъ**. Законоуч., свящ. Никол. Іоан. **Модестовъ**. Учит., Никол. Михайл. **Кропачевъ.**

Лимское 2-е (д. Занаволочная): Попеч.—чин. удѣла, Ефимъ Клемент. **Прокофьевъ**. Законоуч., діак. Іак. Григ. **Дьячковъ**. Уч-ца, Марія Яковл. **Плотникова.**

Лобановское (д. Олуховская): Попеч.—(вакансія). Законоуч.-учитель, Ал-дръ Никол. **Братолюбовъ.**

Лукинское (д. Шумова): Попеч., техникъ Георг. Ив. **Самойловичъ**. Законоуч., свящ. Ал-дръ Клавд. **Любимскій**. Учит.. Марія Ал-вна **Ильинская.**

Лукинско-Лодыгинске (д. Лукинская): Попеч.—(вакансія). Законоуч., діак. **Кудряшовъ**. Учит.. Никол. Яковл. **Пономаревъ.**

Лядинское мужское (д. Гавриловская): Попеч.—(вакансія). Законоуч., свящ. Ал-дръ Іоан. **Мошинскій**. Учит. Васил. Алексан. **Поповъ.**

Лядинское женское (д. Столѣтовская): Попеч., Эдв. Андр. **Домбровскій**, законоуч., свящ., Ал—ръ Ив. **Мошинскій**, учит., Ольг. Петр. **Попова.**

Максимовское (д. Максимовская): Попеч.—вакансія, законоуч., діак., Петръ Ѳедор. **Поповъ**, учит., Ираида Михайл. **Большешальская.**

Малошальское (д. Середка): Попеч., Мар. Алексѣев. **Ушарова**, законоуч., свящ., Ювенал. Іоан. **Петровъ**, учит., Клавд. Гавр. **Литусова.**

Масловское (д. Маслова) Попеч.—вакансія, законоуч., діак., Ѳедоръ Красновскій, учит., Ив. Никит. Поповъ.

Мехренгское (д. Гришинская): Попеч., кр., Ефимъ Корнил. Амосовъ, законоуч., свящ., Петръ Дмитр. Красновскій, учит., Мих. Никиф. Захарьинъ.

Мошинское I (д. Воскюка-Толстого): Попеч., кр., Васил. Парамон, Бутвинъ, законоуч., свящ., Леон. Базилевичъ, учит., Клавд. Мих. Кропачева.

Мошинское III (д. 2-я Алексѣевская): Попеч., Петръ Матв. Дойковъ, законоуч., діак., Никол. Петр. Петровъ, учит., Мар. Степ. Ильинскся.

Мошинское IV (д. Фатьяновская) Попеч., Васил. Матв. Дойковъ, законоуч., свящ., Леон. Базилевичъ, учит., Аполл. Конст. Поповская.

Надпорожское I (д. Погостъ): Попеч., Левъ Евграф. Фонъ-Рейцъ, законоуч., свящ., Никол. Ильичъ Кенорѣцкій, учит., Никол. Тихоновъ.

Надпорожское II (д. Абакумово): Попеч.—вакансія. Законоуч., свящ., Никол. Ильичъ Кенорѣцкій, учит., Евг. Ив. Хлѣбникова.

Никольское I (д. Преслениха): Попеч., кр., Ив. Егор. Басаргинъ, законоуч., діак., Никол. Алексѣев. Николаевскій, учит., Ольга Алексѣев. Звѣроловлева.

Никольское II (д. Никольская): Попеч., Сем. Ив. Тяпковъ, законоуч., діак., Мих. Петр. Ребровъ. учит., Сераф. Алексѣев. Кипрѣева.

Нименское (д. Кузминская): Попеч., Ал—ръ Ив. Турандинъ, законоуч., свящ, Серг. Никол. Тихомировъ, учит., Евд. Ѳедор. Заводовская.

Нокольское мужское (д. Меньшаковская): Попеч., Ал—ѣй Никол. Капустинъ, законоуч., свящ., Іоан. Ѳедор. Преображенскій, учит., Глаф. Михайл. Капусткина.

Нокольское женское (д. Морщихинская): Попеч.—вакансія, законоуч., свящ., Іоан. Ѳедор. Преображенскій, учит., Екат. Дмитр. Яйцева.

Ольсіевское (д. Ольсіево): Попеч.—вакансія, законоуч. и учит., Анна Владим. Прилежаева.

Ольгское I (д. Калитинская): Попеч., Конст. Дмитр. Блохинъ, законоуч., свящ., Мих. Реговъ, учит., Леон. Никол. Жуковъ.

Ольгское II (д. Сидоровская): Попеч., Анат. Дмитр. Котцовъ, законоуч., свящ., Мих. Реговъ, учит., Никол. Петр. Жуковъ.

Ольховское (д. Андроновская): Попеч., Никол. Семен. Замятинъ, законоуч., свящ, Петръ Іоан. Волокославскій, учит., Мар. Конст. Охотина.

Опихановское (д. Опиханово): Попеч.—вакансія, законоуч. и учит., Ал—ръ Ант. Звѣроловлевъ.

Орловское (д. Веротниковская) попеч. кр. Ѳед. Конст. Чумаковъ, законоуч., свящ., Влад. Прилежаевъ, учит., Анаст. Конст. Иванова.

Ошевенское (д. Обрѣзкова): Попеч.—вакансія, законоуч., свящ., Ал—ръ Павл. Павловъ, учит., Никол. Ив. Еноховъ, учит., Нина Плат. Енохова.

Павловское (д. Сопухино): Попеч., Петръ Ив. Басовъ, законоуч., свящ., Іоан. Петр. Лядинскій, учит., Васил. Дмитр. Рудометовъ.

Печниковское мужское (д. Красниковская): Попеч., кр., Григ. Ив. Елфимовъ, законоуч., свящ., Ал—ѣй Стеф. Поповъ, учит., Никол. Ив. Кореневъ.

Печниковское женское (д. Ватамановская): Попеч., кр., Ал—ѣй Анис. **Солодягинъ**, законоуч., свящ., Ал—ѣй Стеф. **Поповъ**, уч., Анаст. Викт. **Воронкова.**

Плесское I (д. Телекинская): Попеч., кр. Никол. Васил. **Чащинъ**, законоучит., свящ., Іоан. Михайл. **Хахилевъ**, учит., Павелъ Александр. **Талицкій** и Серг. Петр. **Охотинъ.**

Плесское II (д. Куратовская): Попеч., кр. Ал—ръ Андр. **Поповъ**, законоуч., свящ., Петръ Евфим. **Охотинъ**, учит., Анаст. Петр. **Трифонова.**

Полуборское I (д. Евдокимовская): Попеч., мѣщ., Мих. Васил. **Мальковъ**, законоуч., свящ., Никол. Васил. **Лутьевъ**, учит., Ѳедоръ Тимоф. **Матросовъ**, учит., Ал—ра Михайл. **Березина.**

Полуборское II (д. Савина-Ляга): Попеч.—вакансія, законоуч., свящ., Никол. Васил. **Лутьевъ**, учит., Лид. Владим. **Петрова.**

Пелутинское (д. Пелутино): Попеч.—вакансія, законоуч., псал., Ал—ръ Никол. **Покровскій**, учит., Мар. Григ. **Лебедева.**

Прокинское (д. Прокино): Попеч.—вакансія, законоуч., свящ., Никол. Васил. **Лутьевъ**, учит., Лид. Александр. **Урываева.**

Раколовское (д. Раколово): Попеч.—вакансія, законоуч., свящ., Ал—ръ Ѳедор. **Кудряшовъ**, учит., Олимп. Евг. **Николаевская.**

Рудниковское (д. Степановская): Попеч., Ал—ръ Степ. **Чесноковъ**, законоуч., свящ., Васил. **Хазовъ**, учит., Ал—ра Ив. **Вознесенская.**

Рѣчно-Георгіевское мужское (Погостъ-Наволочная): Попеч., кр., Ив. Ив. **Клепиковъ**, законоуч., свящ., Мих. Ѳедор. **Грандовъ**, учит., Ал—ра Ив. **Козлова.**

Рѣчно-Георгіевское женское: Законоуч., свящ., Михаилъ Ѳедор. **Грандовъ**, учит., Анна Дмитр. **Карнашина.**

Ряговское I (д. Гусево): Попеч., Герас. Павл. **Колпаковъ**, законоуч., свящ., Васил. Григ. **Соколовъ**, учит., Ив. Самуил. **Ивановъ.**

Ряговское II (д. Стегневская): Попеч., Васил. Яковл. **Мокѣевъ**, законоуч., свящ., Васил. Григ. **Соколовъ**, учит., Васил. Евфим. **Добрынинъ.**

Семеновское (д. Семеново): Попеч., кр., Ив. Ив. **Гаревскій**, законоуч., свящ., Васил. Ѳедор. **Соловьевъ**, учит., Ив. Алексѣев. **Ярославцевъ.**

Сорокинское (д. Сорокино): Попеч.—вакансія, законоуч., свящ., Петръ Іоан. **Волокославскій**, учит., Мар. Петр. **Самарина.**

Тимоховское (д. Тимохово): Попеч.—вакансія, законоуч. и учит. Мар. Петр. **Охотина.**

Устьвельгское женское (д. Усачевская); Попеч., кр., Ал—ръ Васил. **Захаровъ**, законоуч., свящ., Пав. Андр. **Ржановскій**, учит., Мар. Петр. **Урбанова.**

Устьмошское женское (Погостъ): Попеч,, Ив. Касьян. **Демидовъ**, законоуч.. псал., Петръ Виктор. **Некрасовъ**, учит., Юлія Никол. **Кулишова.**

Фефеловское (д. Фефелово): Попеч.—вакансія, законоуч., псал., Ал—ръ Никол. **Брянцевъ**, учит., Мар. Игнат. **Вѣщезерова.**

Хергозерское (д. Думина): Попеч., Андр. Ив. **Овсянниковъ**, законоуч., свящ., Ал—ѣй **Кипрѣевъ**, учит., Ал—ра Георг. **Бѣляева.**

Чурьегское I (д. Назарово): Попеч., кр., Мих. Никит. **Суетинъ**, законоуч., Серг. Георг. **Дикаревскій**, учит., Анна Павл. **Суханова.**

Чурьегское II: Попеч., кр. Ал—ръ Лаврент. **Никоновъ**, законоуч., діак., Мих. **Ребровъ**, учит., Анаст. Моис. **Юплова.**

Шалякушское (д. Большая сторона): Попеч., Петръ Парам. **Бутвинъ**, законоуч., Никол. Михайл. **Ольгскій**, учит., Петръ Никол. **Сунгуровъ.**

Шожемское (д. Демидовская): Попеч.—вакансія, законоуч., свящ., Евг. Евдок. **Вотчинскій**, учит., Васил. Ив. **Сухановъ.**

Въ гор. Пудожѣ.

Городское трехклассное: Учит.-инспект.—вакансія, законоуч., прот., Влад. Іоан. **Разумовъ**, учит.: Ал—ръ Ѳедор. **Ѳедоровъ**, Сѣрг. Ив. **Богдановъ** и (по найму) Ал—ѣй Ив. **Ивановскій.**

Приходское мужское: Поч. блюст., Никол. Александр. **Базегскій**, законоуч., свящ., Вяч. Стеф. **Хотѣновскій**, учит.: Ал—ѣй Павл. **Фаевъ** и Ал—ѣй Никол. **Куняевъ.**

Приходск. женск. 2-хъ кл. учил.: Попеч.—вакансія, законоуч., свящ., Вас. Іоан. **Пѣвинъ**, учит.: Ал—ра Алексѣев. **Вереникина** и Варв. Владим. **Разумова.**

В ъ у ѣ з д ѣ.

Образцовыя М. Н. П.

Двухклассныя.

Бережнодубровское: Поч. блюст., Егоръ Мих. **Бурсинъ**, законоуч., прот., Никол. **Васильевскій**, учит.: завѣд., Ѳеоф. Данил. **Богдановъ** и Мих. Макар. **Подосеновъ.**

Кенозерское: Поч. блюст., Ал—ръ Алексѣев. **Нечаевъ**, законоуч.: I кл.—свящ., Іоан. **Тервинскій** и II кл.—свящ., Васил. Іоан. **Ребровъ**, учит.: завѣд., Пав. Васил. **Бурковъ** и Серг. Ив. **Полозовъ.**

Красновское: Поч. блюст.—вакансія, законоуч.: I кл.—свящ., Іоан. **Воробьевъ**, II кл.—свящ., Викт. **Реговъ**, учит.: завѣд., Ив. Емел. **Алексѣевъ** и Ѳедоръ Григ. **Кодулинъ.**

Нигижемско-Пречистенское: Поч. блюст., Серг. Онуфр. **Навагинъ**, законоуч., свящ.. Владим. **Ильинскій**, учит.: завѣд., Матв. Ив. **Чеботовъ**, и Васил. Михайл. **Ланевъ**, преподав. ремесл. кл., Матв. **Нецвѣтаевъ.**

Бураковское: Поч. блюст., Дм. Яковл. **Поповъ**, законоуч., свящ. Ал—ѣй **Ярославцевъ**, учит., Веніам, Харит. **Тимоѳееевъ**, учит., Анна Ив. **Тимоѳеева.**

Одноклассныя:

Водлозерско-Ильинское: Поч. блюст., Ив. Матв. **Ермаковъ**, законоуч., свящ., Конст. **Папышевъ**, учит., Никан. Ив. **Соколовъ.**

Колодозерское: Поч. блюст., Ал—ръ Дм. **Копѣйкинъ**, законоуч., свящ., Никол. **Тихомировъ**, учит., Степ. Васил. **Михновъ.**

Кулгальское: Поч. блюст., Ив. Егор. **Кудеминъ**, законоуч., свящ., Викт. **Громцовъ**, учит., Ив. Ив. **Филинъ.**

Шальское: Поч. блюст., Ал—ѣй Сем. **Кораблевъ**, законоуч., свящ., Мих. **Поповъ**, учит.: Макс. Стратоник. **Стратониковъ** и Лазарь Филип. **Моисеевъ.**

Земскія.

Песчанское двухклассное: Законоуч., свящ. Іоаннъ **Бѣляевъ**, учит.: завѣд., Никол. Васил. **Кофыринъ** и Влад. Павл. **Матросовъ**, учит., Кл. Вас. **Кофырина**.

Бураковское женское: Попеч., Мих. Вас. **Подъельный**, Законоуч., свящ. Ал—ѣй **Ярославцевъ**, учит., Марфа Алексѣев. **Ильинская**.

Бухаловское: Попеч., Ал—ръ Алексѣев. **Нечаевъ**, законоуч., свящ. Іоан. **Тервинскій**, учит., Конст. Ив. **Говердовскій**.

Водлинское: Попеч., Осипъ **Богдановъ**, препод. Зак. Бож. и учит., Андр. Александр. **Бомбинъ**.

Горское: Попеч., Ег. Мих. **Бурсинъ**, законоуч., прот. Никол. Александр. **Васильевскій**, учит., Ал—ръ Ив. **Фокинъ**.

Каракулинское: Попеч., Серг. Филар. **Кименталь**, законоуч., діак. Ал—ѣй **Волокославскій**, учит., Ал—ра Ив. **Ушакова**.

Каршевское: Попеч., П. П. **Хлыстовъ**, законоуч., діак. Никол. **Виѳлеемскій**, учит., Никол. Степан. **Пекарскій**.

Кашниковское: Законоуч., діак. Ѳеод. **Красновскій**, учит., Пар. Алексѣев. **Елисѣева**, учит., Васил. Клавд. **Любимскій**.

Корбозерское: Попеч., Егоръ Макар. **Фоминъ**, законоуч., свящ. Михаил. **Лѣсковъ**, учит., Конст. Павл. **Крючковъ**.

Красновское женское: Попеч., свящ. Викт. Петр. **Реговъ**, законоуч., свящ. Іоан. **Воробьевъ**, учит., Зин. Никандр. **Кузнецова**.

Кривецкое: Попеч.. Антонъ Іосиф. **Рачковскій**, законоуч., свящ. Васил. **Ильинскій**, учит., Мар. Яковл. **Соколина**.

Кумбасъ-озерское: Попеч., Т. А. **Куликовъ**, законоуч., свящ. Ал—ѣй **Преображенскій**, учит., Ал—ѣй Прохор. **Исаевъ**.

Купецкое: Попеч., Ив. Михайл. **Ермаковъ**, законоуч., свящ. Андр. **Пономаревъ**, учит.: Ал—ръ Семен. **Лѣсковъ** и Яковъ Степ. **Морозовъ**.

Кушнаволоцкое: Попеч., Тим. Вас. **Гомыринъ**, законоуч., свящ. Ал—ръ **Громцовъ**, учит., Евг. Митроф. **Ивановъ**.

Лузское: Препод. Зак. Бож. и учит., Параск. Васил. **Васильева**.

Надконецкое: Попеч., Петръ Никол. **Рычковъ**, законоуч., свящ. Іоан. **Хахилевъ**, учит., Никол. Ив. **Ржавитинъ**.

Нигижемско-Георгіевское: Законоуч., свящ. Викт. **Леонтовскій**, учит., Никита Тимоѳ. **Фокинъ**, учит., Тат. Ив. **Казанская**.

Ножевское: Попеч., Никол. Ѳедор. **Поповъ**, препод. Зак. Бож. и учит., Клавд. Петр. **Павловская**.

Олеховское: Попечит., В. О. **Пестовъ**, законоуч., свящ. Гавр. **Ѳаворскій**, учит., Никол. Степан. **Кузнецовъ**.

Пелусъ-озерское: Попеч., А. К. **Тарасовъ**, законоуч., свящ. Мих. **Лѣсковъ**, учит., Ал—ра Никандр. **Кузнецова**.

Першлахтинское: Попеч., С. Н. **Колотихинъ**, законоуч., свящ. Мих. **Ухотскій**, учит., Мих. Конст. **Воронинъ**.

Подпорожское: Попеч., Ал—ръ Марк. **Пикинъ**. препод. Зак. Бож и учит., Над. Марк. **Мишаева**.

Почезерское: Попеч., Ѳедоръ Кузьм. **Калитинъ**, законоуч., свящ. Васил. **Любимскій**, учит., Петръ Андр. **Васинъ**.

Пуминовское: Попеч., Дмитр. Яковл. **Поповъ**, законоуч., свящ. Ал—ръ **Любимскій**, учит., Серг. Васил. **Кулешовъ**.

Рыжковское: Попеч., Ал—ръ Алексѣев. **Нечаевъ**, законоуч., свящ. Васил. **Ребровъ**, учит., Пав. Ив. **Николаевскій**.

Уножское: Попеч., В. И. **Анухинъ**, законоуч., свящ. Вас. **Поповъ**, учит., Юлія Мих. **Рождественская**.

Филимоновское: Попеч., Ѳедор. Алексѣев. **Нечаевъ**, законоуч., свящ. Вас. **Пѣвинъ**, учит., Ал—ра Ив. **Терентьева**.

Шелтомское: Попеч., Н. В. **Турыгинъ**, законоуч., свящ. Плат. **Глазачевъ**, учит., Макс. Осип. **Юлегинъ**.

Въ г. Повѣнцѣ.

Четырехъ-классное городс.: Почет. попеч., Петръ Яковл. **Михѣевъ**. Уч.—инспект., Ал-ръ Тимоф. **Щедровъ**, законоуч., свящ. Мих. Захар. **Рыболовлевъ**. Учителя по найму: Ал-ѣй Федор. **Федоровъ**, Ив. Дмитр. **Митрошкинъ**, Ив. Ив. **Волокославскій**, помощ., учит. Вас. Констан. **Долиновъ**. Врачъ учил. Ив. Ив. **Кудрявцевъ**.

Земское 2-хъ клас. женск.: Попеч., В. А. **Прозорова**. Законоуч., прот. І. А. **Щеголевъ**. Зав., М. Э. **Вальтеръ**, уч. А. П. **Орлова** и пом. уч. М. А. **Щедрова**.

Въ уѣздѣ.

Образцовыя. М. Н. П.

Двухклассныя.

Паданское: Почет. блюст., В. А. **Кузнецовъ**, законоуч., свящ. І. В. **Вознесенскій**, завѣд. Г. В. **Щипицынъ**, учит. Н. И. **Малиновскій**, помощ. А. И. **Турачкинъ**.

Шунгское: Почет. блюст., О. И. **Щепинъ**, законоуч., свящ. М. М. **Габуковъ**, завѣд. М. Н. **Пономаревъ**, уч. Н. К. **Долиновъ**, пом., Е. В. **Ржановская**,

Одноклассныя.

Гимольское: Почет. блюст., (вакансія), преподав. Зак. Бож. и уч., В. А. **Трошинъ**.

Линдозерское: Почет. блюст., И. Н. **Тихоновъ**, законоуч. свящ. І. І. **Прозоровъ**, учит., А. Я. **Поповъ**.

Ругозерское: Почет. блюст., И. И. **Самойловъ**, законоуч., свящ. Н. **Юксовскій**, учит. Н. П. **Богдановъ**, помощ. Т. З. **Ермолаевъ**.

Святнаволоцкое: Почет. блюст., Т. Ф. **Буторинъ**, законоуч., свящ. С. Я. **Дикаревскій**, уч. Я. А. **Харитоновъ**, помощ., П. В. **Харитонова**.

З е м с к і я.

Андроновогорское: Попеч., В. Д. **Кириковъ**, препод. Зак. Бож. и учит. И. В. **Лиликовъ**.

Волозерское: Попеч., В. А. **Чернышъ**, законоуч., свящ. В. **Преображенскій**, учит. Е. И. **Бѣляева.**

Выгозерское: Попеч., И. И. **Кудрявцевъ**, законоуч., свящ. О. Г. **Бѣляевъ**, учит., М. А. **Комаровскій.**

Даниловское: Попеч., М. М. **Мартыновъ**, законоуч., свящ. В. І. **Хотѣновскій**, учит., В. Д. **Гробовъ.**

Діановогорское: Попеч., Я. В. **Малафеевъ**, преподав. Зак. Бож. и учит., Е. Д. **Баскова.**

Кажемское: Попеч., Ф. И. **Пальчиковъ**, законоуч., свящ. А. **Соколовъ**, учит. (вакансія).

Кефтеницкое: Попеч., У. П. **Меньшикова**, преподав. Зак. Бож. и учит. К. А. **Николаевская**.

Койкарское: Попеч., С. И. **Евфимовъ**, законоуч., свящ. В. **Игольницынъ**, учит., А. Н. **Коровинъ.**

Койкиницкое: Попеч., А. А. **Кудрявцева**, законоуч., свящ. В. Н. **Плотниковъ**, учит. М. П. **Карповъ.**

Корбозерское: Попеч., И. С. **Мошинъ**, преподав. Зак. Бож. и уч., Е. А. **Соколова.**

Коргубское: Попеч., К. И. **Осиповъ**, преподав. Зак. Бож. и учит., О. А. **Конопко.**

Костомукское: Попеч., А. В. **Карась**, препод. Зак. Бож. и учит., М. С. **Шумовичъ.**

Кяменицкое: Попеч., Н. А. **Макарьевъ**, препод. Зак. Бож. и учит., Е. М. **Комаровская.**

Кяппесельгское: Попеч., И. Д. **Москарьевъ**, законоуч., свящ. С. А. **Назаретовъ**, уч., Г. Е. **Пименовъ**, помощ., М. А. **Пименова.**

Лендерское: Попеч., М. С. **Геттоевъ**, законоуч., свящ. В. **Никаноровъ**, учит. Ц. В. **Смирновъ.**

Лубосалмское: Попеч., И. М. **Щепинъ**, преподав. Зак. Бож. и учит. А. Ф. **Созоновъ.**

Лужминское: Попеч., Г. П. **Григорьевъ**, преподав. Зак. Бож. и учит. С. М. **Ѳесвитяниновъ.**

Лумбушское: Попеч., Ф. П. **Захарьевъ**, законоуч., свящ. І. А. **Свѣтловъ**, учит. Г. Д. **Сергѣевъ**, помощ. А. Ѳ. **Румянцева.**

Масельгско-Паданское: Попеч., П. П. **Москвинъ**, законоуч., свящ. В. **Кудрявцевъ**, учит. В. Т. **Гурьевъ.**

Минозерское: Попеч., А. А. **Уманецъ**, преподав. Зак. Бож. и уч., Ѳ. К. **Кириллинъ.**

Морско-Масельгское: Попеч., М. В. **Прѣснякова**, законоуч., свящ., І. Л. **Малиновскій**, учит., К. В. **Фигурина.**

Мяндусельгское: Попеч., Г. Д. **Абрамовъ**, преподав. Зак. Бож. и учит., М. Ѳ. **Молчанова.**

Николаевско-Ладожское: Попеч., И. С. **Мартыновъ**, законоуч., свящ. І. А. **Благовѣщенскій**, учит., П. В. **Мудролюбова.**

Немозерское: Попеч., В. К. **Власовъ**, препод. Зак. Бож. и уч., М. Н. **Преображенская.**

Ногеукское: Попеч. М. А. **Челліевъ**, преп. Зак. Бож. и уч., А. М. **Филинъ.**

Одинцовское: Попеч., М. А. **Меньшиковъ**, препод. Зак. Бож. и уч. М. Н. **Баженова.**

Ондозерское: Попеч., Т. Г. **Филипповъ**, препод. Зак. Бож. и уч., Н. Н. **Смирновъ.**

Острѣчское: Попеч., М. Н. **Захарьева**, законоуч., діак. Д. А. **Макліо-новъ**, учит., О. А. **Ленкинъ.**

Набережское: Попеч., В. В. **Малафеевъ**, преподав. Зак. Бож. и учит., А. А. **Свѣтлова.**

Паяницкое: Попеч., Н. Г. **Прѣсняковъ**, законоуч., свящ. Ф. А. **Макліо-новъ**, учит., А. П. **Тихомировъ.**

Покровское: Попеч., А. Д. **Федотовъ**, законоуч., свящ. А. Н. **Макліоновъ.** учит. А. Т. **Леонтьевъ.**

Поросъ-озерское: Попеч., М. И. **Карась**, преподав. Зак. Бож. и учит., А. А. **Островская.**

Пуданцевоборское: Попеч. В. П. **Корыстинъ**, законоуч., Ф. А. **Макліоновъ**, учит., А. С. **Курбатова.**

Пудожгорское: Попеч., М. С. **Кураторовъ**, законоуч., свящ. К. **Макліо-новъ**, учит. К. З. **Алюхинъ**, помощ. Е. А. **Алюхина.**

Пялемское: Попеч., А. А. **Ерофеевъ**, законоуч., псалом. Г. **Окуневъ**, уч, М. Н. **Успенская.**

Пяльвозерское: Попеч., В. И. **Шульженко**, преподав. Зак. Бож. и учит., Е. В. **Макарьевская.**

Ребольское: Попеч., А. Ф. **Тергуевъ**, законоуч., свящ. Ѳ. **Никольскій**, уч., Н. П. **Ивановъ**, помощ., Н. И. **Прозоровъ.**

Селецкое: Попеч., А. П. **Николаевскій**, законоуч. В. П. **Островскій**, уч., Н. Т. **Гурьевъ.**

Семчезерское: Попеч., И. В. **Прозоровъ**, законоуч., свящ. М. І. **Воро-новъ**, учит., Л. **Гончарова.**

Совдозерское: Попеч., К. Ф. **Чехонинъ**, преподав. Зак. Бож. и уч., М. Н. **Скворцовъ.**

Соймогорское: Попеч., И. М. **Леонтьевъ**, преподав. Зак. Бож. и уч., А. Г. **Другова.**

Сяргозерское: Попеч., О. Ю. **Лундбергъ**, преподав. Зак. Бож. и учит., А. А. **Проккоевъ.**

Телекинское: Попеч. А. З. **Макутинъ**, преподав. Зак. Бож. и уч., М. П. **Федосова.**

Тельпозерское: Попеч., П. А. **Бѣлоглазовъ**, законоуч., діак. В. **Полозовъ**, учит., О. Ѳ. **Богданова.**

Торосъ-озерское: Попеч., С. И. **Титовъ**, преподав. Зак. Бож. и уч., Е. В. **Мудролюбова.**

Хашезерское: Попеч., И. С. **Гайдинъ**, законоуч., свящ. М. Ѳ. **Преображенскій**, учит., П. С. **Корьинъ**.

Челки-озерское: Попеч., Е. А. **Уманецъ**, преподав. Зак. Бож. и уч., А. М. **Воронова**.

Челмужское: Попеч., Ф. М. **Горловъ**, законоуч., свящ. Н. А. **Звѣроловлевъ**, учит., А. Т. **Соколинъ**.

Шабалинское: Попеч., П. В. **Медвѣдевъ**, преподав. Зак. Бож. и учит., А. А. **Николаевская**.

Шайдомское: Попеч., П. И. **Федоровъ**, преподав. Зак. Бож. и уч., И. А. **Крючкова**.

Шалговарское: Попеч., В. А. **Кузнецовъ**, преподав. Зак. Бож. и учит., И. С. **Мартыновъ**.

Шелтопорожское: Попеч., П. И. **Шиховъ**, преподав. Зак. Бож. и учит., С. П. **Лебедева**.

Шунгское женское: Попеч., Н. Н. **Николаевская**, законоуч., свящ. М. М. **Габуковъ**, учит., Е. А. **Знаменская**.

Юштозерское: Попеч.. М. Т. **Буторинъ**, законоуч., свящ. І. **Ивановскій**, учит., М. А. **Конопко**, помощ., Е. В. **Мудролюбова**.

Янгозерское: Попеч., В. С. **Діановъ**, препод. Зак. Бож. и учит., К. Г. **Другова**.

Ѳоминское: Попеч., А. С. **Новиковъ**, преподав. Зак. Бож. и учит., М. А. **Стефановская**.

Запасный учитель, Н. В. **Бѣляевъ**.

Комитетъ Петрозаводской Общественной Библіотеки.

Предсѣд. комит., предсѣд. Олон. губ. зем. управы, ст. сов., Ник. Александр. **Ратьковъ**. Члены комит.: секрет. Олон. губ. зем. управы, ст. сов., Сер. Анат. **Левитскій** (онъ же завѣдыв. библіот. и секр. комит.), докт. медиц. Ил. Александр. **Шехманъ** (онъ же завѣд. хозяйст. част. библіот.). Непремѣн. чл.: дирек. Олон. Импер. Александра Благосл. гимн., дѣйст. ст. сов. Эдмун. Осип. **Юрша**, дирек. народ. учил., Ив. Льв. **Волковичъ** и Ректт. семин., Архиманд. **Никодимъ**. Ревизіон. комис.: управл. казен. пал., С. Ф. **Полянскій**, окруж. лѣсн., Іерон. Феликс. **Кучевскій**, и секр. Олон. губ. присут., Ал-ръ Фед. **Кожевниковъ**. Библіот., кол. секр. Н. Ф. **Линдеманъ**, помощ., кол. рег., Ал-ръ Ив. **Поляковъ**.

Вѣдомство православнаго исповѣданія.

Преосвященнѣйшій **Никаноръ**, епископъ Олонецк. и Петрозаводскій.

Канцелярія Преосвященнаго.

Секрет., губ. секр., Никол. Никол. **Первенцевъ**.

Духовная консисторія.

Присутствіе.

Члены штатн.: прот. Іоан. Дмитр. **Лавровъ**, церк. Петроз. губ. богад., прот. Іоан. Алексѣев. **Богословскій**, прот. Алекс.-Невс. цер.: Пет. Іоан. **Охотинъ** и Андр. Стефан. **Братолюбовъ**.

Канцелярія.

Секр., над. сов., Ив. Серг. **Борзецовскій**. Столонач.: 1-го ст., кол. рег., Ив. Михайл. **Никитинъ**, 2-го ст., неим. ч.,Ален. Никан. **Подкользинъ**, 3-го ст., неим. ч., Петр. Антон. **Звѣроловлевъ**, 4-го ст., тит. сов., Петр. Плат. **Семеновъ**. Казнач., кол. ас., Пав. Никол. **Фирсовъ**. Архивар., тит. сов. Ил. Ник. **Кудрявцевъ**. Регистрат., тит. сов, Ал-ръ Ив. **Рябининъ**.

Благочинные церквей и монастырей.

По г. Петрозав., настоят. каѳедр. соб., прот. Іоан. Алексѣев. **Машезерскій**.

По Петрозав., уѣзду: 1-го округа, Шелтозерско-Бережного прих., прот. Никан. Ѳедор. **Рыхлевскій**; 2-го—Соломенскаго прих., свящ. Іоан. Ѳедор. **Виелеемскій**; 3-го Кондопожскаго прих., прот. Іоан. Александр. **Смирновъ**; 4-го—Яндомозерскаго прих., свящ., Плат, Ил. **Логиневскій**. Благочинные: надъ Кли-меницкимъ женск. и Палеостровскимъ мужск. монастырями, прот., Сѣнногубскаго прих., Вас. **Ржановскій**; Яшезерскою пустынью и Ладвинскимъ Боголюбскимъ Кирико-Іулитинскимъ монаст.—прот. Никан. Ѳедор. **Рыхлевскій**.

По г. Олонцу и 1-го округа Олонецк. уѣзда, Олонец. Николаевск. соб. прот., Вас. Іоан. **Громовъ**.

По Олонецкому уѣзду: 2-го округа Ильинскаго прих., свящ., Мих. Сампсон. **Каргопольцевъ**; 3-го—Важинскаго прих., прот., Афан. Іоан. **Срѣтенскій**. Благочин. надъ Александро-Свирскимъ монастыр.—прот., Вас. Іоан. **Громовъ**. Благочин. Андрусовой пустыни и Сяндебскимъ женск. монастыр.—свящ. Мих. Сампсон. **Каргопольцевъ**; Важе-озерско Никифорово-Геннадіевской пустыни, прот., Вас. Іоан. **Громовъ**. Благочин. надъ С.-Петербургскимъ подворьемъ, той же пустыни, игуменъ **Георгій**.

По г. Лодейному-Полю—гор. и 1 окр., Петропавл. соб., свящ. Соцкаго пр., Тих. Михайл. **Чернянскій**.

По Лодейнопольск. уѣзду: 2-го окр. свящ., Виницкаго прих., Пав. Сем. **Стручковъ**; 3-го—Шустручскаго прих., свящ., Евѳим. Іоаким. **Звѣроловлевъ**, Благочин. надъ Паданскимъ женск. монастыр., свящ. Пав. Сем. **Стручковъ**.

По г. Вытегрѣ—Вытегор. Воскресен. соб., прот. Ал-ръ Петр. **Лядинскій**.

По Вытегорскому уѣзду: 1-го окр., Вытегор. погоста, прот., Стеф. Іоан.

Громовъ; 2-го—Андомскаго прих., прот. Стеф. Васил. **Хотѣновскій**; 3-го—Чернослободского прих., свящ., Вас. Васил. **Павинскій.**

По г. Каргополю—прот. Христорождественскаго соб., Владим. Іоан. **Петровъ**, онъ же благочин. надъ Спасопреображенскимъ мужскимъ и Успенскимъ женскимъ монастырями.

По Каргопольскому уѣзду: 1-го окр., Ошевенскаго прих., свящ., Ал-ръ Павлов. **Павловъ**; 2-го—Волосовскаго прих., свящ., Іоан. Максим. **Ярославцевъ**; 3-го—Бережнодубровскаго прих., прот. Никол. Алексан. **Васильевскій**; 4-го—Благовѣщенской церк. г. Каргополя, свящ. Мих. Ѳеодор. **Покровскій**; 5-го—Няндомскаго прих., свящ., Ал-ѣй Стеф. **Хотѣновскій.** Благочин. надъ Кирилло-Челмогорской пустынью, іером., **Ѳеодоритъ.** Благочинный надъ единовѣрческими церкв. Каргопольск. уѣзда, свящ. Волосовскаго прих., Іоан. Макс. **Ярославцевъ.**

По г. Пудожу и его уѣзду: городск. и 1-го окр.—Пудожской Троицкой церкви, свящ., Вячес. Стеф. **Хотѣновскій**; 2-го—Колодозерскаго прих., свящ., Никол. Іоан. **Тихомировъ.** Благочин. надъ Муромскимъ мужск. монастыр.—свящ., Вячес. Стеф. **Хотѣновскій.**

По г. Повѣнцу и 1 окр., Повѣнец. уѣз., прот. Іоан. Алексѣев. **Щеголевъ**; 2-го—Шунгскаго прих., свящ., Никан. Іоан. **Баженовъ**; 3-го—Паданскаго прих., свящ., Іоан. Васил. **Вознесенскій.** Благочин. надъ единовѣрческими церк., Покровскаго прих., прот., Андр. Никит. **Макліоновъ.**

Олонецкій Епархіальный миссіонерскій Совѣтъ.

Предсѣдатель совѣта—Преосвященнѣйшій **Никаноръ**, епископъ Олонецкій и Петрозаводскій; Члены: Ректоръ семинаріи—арх. **Никодимъ**, чл. дух. консисторіи, прот. Іоан. **Богословскій**, законоуч. мужск. гимназ., свящ. Дмит. **Островскій**, инспект. епархіал. женск. учил., свящ. Никол. **Звѣроловлевъ**, старш. сов. губ. правл., И. И. **Благовѣщенскій**, секр. духов. консист., И. С. **Борзецовскій** и смотрит. Петрозавод. духовнаго учил., П. А. **Лебедевъ.**

Миссіонеры Олонецкой епархіи.

Олонецкій Епархіальный миссіонеръ, проповѣдникъ іеромонахъ **Іоаннъ.**

О к р у ж н ы е:

Петрозаводскій, прот. Сѣнногубскаго прихода, Васил. Стеф. **Ржановскій.** Лодейнопольско-Олонецкій—вакансія, 1-й Каргопольско-Пудожскій, свящ. Надпорожскаго прихода, Каргопольскаго уѣзда, Никол. Ильичъ **Кенорѣцкій**; 2-й—Каргопольско-Пудожскій, свящ. Паловскаго прихода, Каргопольскаго уѣзда, Іоан. Іоан. **Ильинскій**, 1-й Повѣнецкій, Іоан. Васил. **Вознесенскій**; 2-й Повѣнецкій, свящ. Шунгскаго прихода, Повѣнецкаго уѣзда, Михаилъ Ѳеодор. **Преображенскій.** Вытегорскій, свящ. Марковскаго прихода и уѣзда, Вассіонъ Петровичъ **Петровъ.**

Начальствующіе монастырей и пустынь.

а) Мужскихъ.

Александро-Свирскаго первокласснаго монастыря, Олон. у., настоятель, игуменъ **Евгеній.** Александро-Ошевенскаго второклас. монастыря, Каргопольск. у., настоятель, іеромонахъ **Ѳеодоритъ.** Каргопольскаго Спасопреображенскаго монастыря, настоятель, іеромонахъ **Владиміръ.** Муромскаго монастыря, Пудожскаго у., настоятель, игуменъ **Онисимъ.** Палеостровскаго монастыря, Повѣнецкаго у., іеромонахъ **Евтихій.** Никифоровской пустыни, настоятель, игуменъ **Георгій.** Яшезерской пустыни, Петрозаводскаго у., іеромонахъ **Исаія,** Кирилло-Челмогорской пустыни, Каргопольскаго у., управляющій, іеромонахъ **Германъ,** Андрусовской пустыни, Олонецкаго у., управляющій, іеромонахъ **Іона.** Управляющій С.-Петербургскимъ подворьемъ Александро-Свирскаго монастыря, архимандритъ **Назарій.**

б) Женскихъ.

Каргопольскаго Успенскаго, настоятельница, игуменія **Варвара.** Паданско-Введенскаго, Лодейнопольскаго уѣзда, настоятельница—вакансія. Ладвинскаго Боголюбскаго Кирико-Іулитинскаго, Петрозаводскаго у., настоятельница, игуменія **Вріенна.** Клименицкаго монастыря, Петрозаводскаго у., монахиня **Евгенія** и Сяндебскаго, и. д. настоятельницы, монахиня **Евтихія.**

Олонецкая духовная семинарія.

Ректоръ семинаріи—арх. **Никодимъ.** Инспекторъ семин., стат. сов., Васил. Ив. **Лебедевъ.** Помощникъ инспектора—вакансія. Преподаватели: греческаго языка—вакансія; церковной исторіи и французскаго языка, ст. сов., Як. Семен. **Елпидинскій;** гражданской исторіи, ст. сов., Дим. Павл. **Ягодкинъ;** священ. писанія ветхаго завѣта, надв. сов., Никол. Петр. **Громовъ;** теоріи словесности и исторіи русской литературы, н. ч., Ал-ръ Степ. **Рубиновъ;** философскихъ наукъ—вакансія; математики и физики, надв. сов., Ал-ръ Кондр. **Бурцевъ;** богословія основного, догматическаго и нравственнаго—н. ч., Дим. Васил. **Шумовъ;** латинскаго яз.—вакансія; исторіи и обличенія русскаго раскола и сектантства и обличительнаго богословія—вакансія; церковнаго пѣнія, студ. сем., свящ., Мих. Вас. **Громцовъ;** гимнастики, фельдш. семинарской больницы, Іосифъ Павл. **Бухта;** иконописанія—Петроз. мѣщан. Андр. Лукьян. **Андреевскій;** врачъ при семинаріи, докт. мед., ст. сов., Іосифъ Марк. **Рясенцевъ;** духовникъ семинаріи, свящ., Іоан. Никифор. **Дроздинъ;** экономъ семинаріи—вакансія; почет. блюст. по хозяйственной части, Пудожскій куп., Ник. Александр. **Базегскій;** староста семинарской церкви, торгующ. кресть., Макаръ Михайловичъ **Григорьевъ.**

Образцовая при семинаріи школа.

Завѣдующій школой—ректоръ семинаріи, архимандритъ **Никодимъ.** Руководитель школы—вакансія; законоучитель, свящ., Іоан. Никиф. **Дроздинъ;** учитель, Вяч. Дим. **Ягодкинъ;** попечит., Петроз. куп., Ник. Никит. **Румянцевъ.**

Духовныя мужскія училища.

Петрозаводское.

Смотритель училища, ст. сов., Петръ Алексѣев. **Лебедевъ**, преподаетъ катихизисъ и изъясненіе богослуженія съ церковнымъ уставомъ. Помощникъ смотрителя, кол. сов., Ник. Ѳеофил. **Лѣсковъ**, преподаетъ священную исторію. Учитель ариѳметики, географіи и природовѣдѣнія, ст. сов., Ник. Серг. **Машезерскій**; учитель греческаго яз., прот. Петрозав. каѳедр. собора, Іоан. Алексѣев. **Машезерскій**; учитель русск. языка съ церковно-славянскимъ, Никол. Семен. **Шайжинъ**; учитель латинскаго яз., отечественной исторіи—церковной и гражданской—и чистописанія, надв. сов., Серг. Васил. **Срѣтенскій**; учитель церковнаго пѣнія, Ал-дръ Петр. **Максимовъ**; учитель черченія, Андр. Лукьян. **Андреевскій**. Надзиратели за учениками училища:—Ив. Алексѣев. **Эммаусскій** и Ал-дръ Васил. **Урбановъ**. Экономъ училищнаго общежитія—вакансія. Врачъ при училищной больницѣ, ст. сов., Іосифъ Марк. **Рясенцевъ**. Почетный блюститель по хозяйственной части училища, Петроз. куп., Степ. Леонт. **Леонтьевъ**. Члены училищнаго правленія отъ духовенства: свящ. Петрозаводскаго каѳедральнаго собора, Ник. Ив. **Суперанскій**, Ал-дръ Петр. **Воскресенскій** и Ник. Филип. **Первенцевъ**.

Каргопольское.

Смотритель училища, ст. сов., Ал-дръ Никол. **Спасскій**. Помощникъ смотрителя, н. ч., Григ. Прокоп. **Сергіевскій**,—преподаватели: русскаго яз. съ ц.-славянскимъ, н. ч., Ив. Ив. **Словинскій**; древнихъ языковъ: греческаго и латинскаго, н. ч., Серг. Петр. **Пономаревъ**; ариѳметики и географіи съ природовѣдѣніемъ, надв. сов., Владим. Павл. **Стефановскій**; церковнаго пѣнія, чистописанія и черченія, н. ч., Васил. Конст. **Тервинскій**.

Епархіальное женское училище.

Предсѣдатель сов., каѳедр. прот., Іоан. Алексѣев. **Машезерскій**. Начальн. учил., Ольга Вас. **Покровская**. Инспект. клас., свящ., Никол. Евѳим. **Звѣроловлевъ**. Члены сов. отъ духов.: прот., Никол. Кирил. **Чуковъ**, свящ.:—Пав. Вас. **Дмитріевъ** и Владим. Павл. **Крючковъ**. Воспитательницы: Евг. Григ. **Модестова**, Анна Вас. **Мудролюбова**, Вѣра Мих. **Маркова**, Елис. Георг. **Копырева**, Вѣра Ив. **Ивановская** и Нина Никол. **Машезерская**. Преподаватели: Зак. Бож., свящ., Никол. Евѳим. **Звѣроловлевъ**, (онъ же препод. слав. языка); истор., географ. и природов., Ив. Ив. **Магнитскій**; русск. яз., Ал—ръ Владим. **Ильинскій**; теор., слов. и истор. русск. литер.—вакансія; физ.-матем. наукъ, Ал—ръ Александр. **Покровскій**; церк. пѣн., Петръ Вас. **Рождественскій**; чистоп., Ѳед. Григ. **Пидьмозерскій**; рукод., Мар. Никол. **Гурьева**; гигіен.—докт. медиц., Іос. Марк. **Рясенцевъ**, (онъ же и учил. врачъ). Экон. учил.—вакансія.

Начальная школа при училищѣ:

Попеч. школы—Петроз. куп., Стеф. Леонт. **Леонтьевъ**; препод. Зак. Бож., Ѳед. Григ. **Пидьмозерскій**, учит., Марина Петр. **Романова.**

Олонецкій епархіальный училищный совѣтъ.

Предсѣдатель, ректъ. дух. семин., архим. **Никодимъ**. Члены: по должности—епарх. наблюд. церк. шк., прот. Никол. Кирил. **Чуковъ**; отъ М. Н. П.—директ. народн. учил., с. с., Ив. Льв. **Волковичъ**; сверхштатный—предс. губ. зем. упр., с. с. Никол. Александр. **Ратьковъ**. Постоянные: каѳедр. прот., Іоан. Алексѣев. **Машезерскій**, прот. Александро-Невской церкви, Андр. Стеф. **Братолюбовъ**, (онъ же казн. совѣта); законоуч. гимназіи, свящ., Дим. Вас. **Островскій**; ключ. каѳедр. собора, свящ., Серг. Ѳедор. **Дегожскій**; инспект.-законоуч. епарх. женск. учил., свящ., Никол. Евѳим. **Звѣроловлевъ**, (онъ же и дѣлопроизв. совѣта); членъ Госуд. Думы, с. с., Конст. Ив. **Казанскій**; инспект. дух. семин., с. с., Вас. Ив. **Лебедевъ**, секр. дух. консист., над. сов., Ив. Серг. **Борзецовскій** и секр. губ. зем. упр., с. с., Серг. Анат. **Левитскій**.

Уѣздныя отдѣленія епархіальнаго училищнаго совѣта.

Петрозаводское.

Предсѣдат.—уѣзд. наблюд.-церк. школъ, свящ., Іоан. Стеф. **Бронзовъ**. Члены: прот., Іоан. Алексѣев. **Богословскій**, прот., Петръ Іоан. **Охотинъ**, свящ.: Ал—ръ Петр. **Воскресенскій**, Никол. Іоан. **Суперанскій**. Казнач., свящ., Никол. Филип. **Первенцевъ**, членъ-дѣлопроизв., Ал—ръ Александр. **Покровскій**, предс. уѣзд. зем. упр. и техн. губ. зем., И. С. **Семеновъ**, по должности: благочинные церквей Петроз. у., окружный миссіонеръ и участковые земскіе начальники.

Олонецкое.

Предсѣдат.—прот., Васил. Іоан. **Громовъ**. Уѣздн. наблюдат. школъ, свящ. І. С. **Бронзовъ**. Члены—почетные: прот. г. Вытегры, А. П. **Лядинскій**, свящ., М. Ѳ. **Покровскій** и попеч. школъ **3** благоч. округа, Васил. Ал. **Новожиловъ**, благочинные 1, 2 и 3 округовъ, миссіонеръ Лодейн.—Олонецкаго округа, инспекторъ народ. училищъ 5 района, земскіе начал. 1 и 2 уч.; свящ. В. Ф. **Красовъ**, (казначей); свящ. П. А. **Ольгскій** (завѣдующ. книжн. складомъ); свящ. А. І. **Тихомировъ** (дѣлопр.); предсѣд. Олон. уѣзд. земской управы А. А. **Николаевъ**; діак. В. В. **Хотѣновскій** и куп., И. М. **Тухкинъ**.

Лодейнопольское.

Предсѣдат.—уѣздн. наблюд., свящ. Петръ Петров. **Надпорожскій**; члены: почетный членъ—прот., Михаилъ Евф. **Ребовскій**; постоянные: свящ. Ал-дръ Ив. **Даманскій**, предсѣдатель съѣзда, Д. Н. **Обресковъ**, уѣзд. исправн. Г. Х. **Одинцовъ**, предсѣдатель уѣзд. зем. управы, А. Н. **Нѣловъ**, акцизный надзир., П. Н. **Сизьминъ**, завѣд. город. училищемъ В. А. **Кирсановъ**, купецъ

П. А. **Иткинъ**, кол. ас., В. А. **Новожиловъ**, кондукт. А. В. **Бушковскій** (казначей) учит. В. К. **Чепыгинъ** (дѣлопр.). по должности: инспекторъ народ. училищъ 7 района, зем. начальники 1 и 2 уч. Лодейн. у., благоч. 1, 2 и 3 округовъ Лодейн. у. и 3 округа Олон. уѣзда; окружный миссіонеръ.

Вытегорское.

Предсѣдат.—прот., А. П. **Лядинскій.** Члены постоянные: свящ.: С. К. **Марковъ**, (онъ же казначей) и Н. С. **Надежинъ**, (онъ же дѣлопроизводитель), ст. сов., П. В. **Качаловъ**, Ц. А. **Пацановскій**, врачъ, А. Г. **Стрѣлковъ**, техникъ п. с., кол. секр., И. Э. **Кушаковъ**, купцы: Н. А. **Веретенниковъ** и А. А. **Лопаревъ.** Почет. членъ—А. П. **Полянская.** Члены по должности: благочинные 1, 2 и 3 округ., земск. начал.: 1, 2 и 3 уч., окружной миссіонеръ, отъ М. Н. П.—инсп. народн. учил. 2 района, отъ земства—предс. зем. управы, отъ гор.—городской голова.

Каргопольское.

Предсѣдат.—свящ. Іоан. Васил. **Венустовъ**—Каргопольск. и Пудожск. уѣзд. наблюд. церк. школъ. Постоянные члены: смотритель духовнаго учил., Ал—ръ Никол. **Спасскій**, препод. того же учил., Владим. Павл. **Стефановскій**, город. голова, Евѳ. Ѳед. **Добрынинъ**, техн., Георг. Ив. **Самойловичъ**, казначей отдѣл., свящ., Ал—ръ Никол. **Устьволгскій**, дѣлопроизводитель отдѣл., свящ. Никол. Петр. **Челмогорскій**, прот., Григ. Андр. **Нименскій**, отъ М. Н. П.—инспект. народ. учил., Петръ Яковл. **Чубаровъ.** Члены по должности: о.о. благочинные—городской и 1, 2, 3, 4 и 5 округовъ Каргопольскаго уѣзда, участковые земскіе начальники и сверхштатные члены: миссіонеры: Каргопольско-Пудожскаго округа.

Пудожское.

Предсѣдат. отдѣлен.,—наблюдат. церков. школъ Пудожско-Каргопольск. уѣз. свящ. І. В. **Венустовъ**, замѣститель—благочин. свящ., В. С. **Хотѣновскій.** Члены: почет. прот., В. І. **Разумовъ**, свящ., В. І. **Пѣвинъ** (онъ же дѣлопроиз. и казначей), лѣснич., Ильинскаго лѣсничест., К. Н **Васильевъ**, потомст. поч. гражд., Н. А. **Базегскій**, куп. г. Пудожа М. П. **Борисовъ**, учит.-инспек., гор. учил., учит. прих. учил., въ г. Пудожѣ, А. П. **Фаевъ**, предсѣдатель и секретарь уѣзднаго съѣзда, уѣздный исправникъ, свящ. Кеннозерской церкви, В. І. **Ребровъ.** По должности: Земскіе начальники: 1, 2 и 3 участ. Пудож уѣз., благочинные 1 и 2 окр. Пудож. и 3 окр. Каргопол. уѣз., предсѣдатель уѣзд. земс. упр., инспект. народ. учил. 6 района Олонец. губ.

Повѣнецкое.

Предсѣдат.—прот. Повѣнец. соб., Іоан. Алексѣев. **Щеголевъ**, дѣлопроиз., (онъ же и казнач.), свящ. того же соб., Мих. Захар. **Рыболовлевъ**,

уѣзд. наблюдат., церк.-прих. школъ. Члены: Благочин. церкв. 1, 2 и 3 окр. и единовѣрч. церк., Повѣнецк. уѣзда, свящ. Лумбушскаго прих., Іак. Алексѣев. Свѣтловъ. Миссіонеры: 1 и 2 окр., Повѣнецк. уѣз., земс. начал. 1, 2, 3 и 4 уч., отъ М. Н. П.—учит.-инспек. гор. училища, отъ земства: предсѣдат. уѣзд. зем. управы, предсѣд. Повѣнец. уѣзд. съѣзда и кол. секр., Ив. Тим. Кудрявцевъ.

Наблюдатели церковныхъ школъ.

Епархіальный наблюдатель, прот., Никол. Кирил. Чуковъ.

Уѣздные:

Петрозаводскаго и Олонецкаго—священникъ, Іоан. Стефанов. Бронзовъ (въ г. Петрозаводскѣ); Лодейнопольскаго—свящ., П. П. Надпорожскій (въ г. Лодейномъ полѣ); Вытегорскаго—свящ., Мих. Петр. Ильинскій (въ г. Вытегрѣ); Каргопольско-Пудожскаго—свящ., Іоан. Васил. Венустовъ (въ г. Каргополѣ); Повѣнецкаго—свящ., Никол. Яковл. Свѣтловъ (въ г. Повѣнцѣ).

Церковно-приходскія школы.

Въ г. Петрозаводскѣ.

Петрозаводская двухклассная: Попечитель, Васил. Степан. Кононовъ. Законоучители: 1-го кл., Никол. Никол. Первенцевъ и 2-го кл., свящ., Влад. Крючковъ (онъ же завѣд. школой). Учащіе: Д. С. Ежовъ, М. С. Машезерская, В. И. Богословская, Т. П. Арнаутова, А. С. Машезерская и учитель пѣнія, В. И. Фарсиноновъ.

Одноклассныя:

Александро-Невская: Завѣд., прот., А. С. Братолюбовъ. Законоучит., І. Н. Сперанцевъ. Учительн.: Над. Алекс. Шуйская и Таисія Дмитр. Любецкая.

Никольская: Завѣд. прот., П. І. Охотинъ. Законоуч., Леон. Дмитр. Писаревъ. Учительн.: Елен. Мих. Заводовская и Ольга Ѳ. Милотворская.

Екатерининская: Завѣд. и законоуч., свящ. больн. церкви, Влад. Крючковъ. Учит.: А. В. Угрюмова и Екат. Вас. Павинская.

Въ уѣздѣ:

Бережская: Завѣд., свящ. Ѳед. І. Лавровъ. Учит., Мар. Егор. Виноградова.

Бѣсовецкая: Завѣд., свящ., Мих. В. Урбановъ. Учит., Елиз. Виктор. Макліонова.

Бѣлогорская: Завѣд. и закон., свящ. Ник. Вас. Петропавловскій. Учит., Акил. Ѳедор. Троицкая.

Вехручейская: Завѣд. и закон., свящ., Всев. Ив. Ольховскій. Учит.: Марія Ал. Савойская и А. И. Орлова.

Владимірская: Завѣд., свящ., Ал дръ Евсеев. **Преображенскій**. Учитель**н**., Пел. Серг. **Миронова.**

Виданская: Закон. и завѣд., свящ., Ник. І. **Скворцовъ**. Учительн., Сераф. Вас. **Островская.**

Викпезерская: Завѣд., свящ., Тимоф. Ѳедор. **Петровскій.** Уч., (она же законоуч.), Марія Петр. **Иванова.**

Вегорукская: Завѣд., свящ., Ѳед. І. **Лавровъ**. Учит., Ив. Ив. **Луккоевъ.**

Волкостровская: Завѣд., прот., Мих. Ст. **Заводовскій**. Учит., Васил. Алекс. **Бисеровъ.**

Гакручейская: Завѣд. и закон., свящ., Асинкр. Вас. **Громовъ**. Уч.: Анаст. Петр. **Чернявская** и Мар. Ѳедор. **Надежина.**

Гиморѣцкая: Завѣд. и законоуч., свящ. Ал-ѣй Іоан. **Богословскій**. Уч.: Вѣра Мих. **Русанова** и Евд. Конст. **Мегорская.**

Гомсельгская: Завѣд., свящ., Леон. Петр. **Скородумовъ**. Учительн., Евдок. Иван. **Ѳаддеева.**

Залѣсская: Завѣд., прот., Никан. Ѳедор. **Рыхлевскій**. Уч.: Викт. Ив. **Бронзовъ** и Пелаг. Георг. **Бронзова.**

Ивинская жен.: Завѣд. и закон., свящ., Васил. Ал-др. **Бутковскій**. Учит., Евг. Михайл. **Тихомірова.**

Иломанчская: Завѣд., свящ., Георг. Вас. **Амассійскій**. Учительн., Люб. Васил. **Павинская.**

Карасозерская: Завѣд. и закон., свящ., Никол. Яковл. **Дикаревскій**. Учит., Дарья Антон. **Перская.**

Каскесъ-ручейская: Завѣд. и законоуч., свящ., Тимоѳей **Русановъ**. Уч.: Ольга Ѳедор. **Гофманъ** и Людм. Ѳед. **Гофманъ.**

Кижская: Завѣд. и законоуч., прот., Мих. Степ. **Заводовскій**. Учит., Кирил. Игнат. **Притыкинъ.**

Косельгская: Завѣд., свящ., Мих. Алекс. **Русановъ**. Учит., Параск. Алекс. **Соколина.**

Кокоринская: Завѣд., свящ., Тимоѳ. Ѳедор. **Петровскій**. Учит., Ив. Ив. **Бронзовъ.**

Крюковоселыгская: Завѣд., свящ., Іоан. **Гурьевъ**. Учительн., Евд. Никол. **Николаевская.**

Ладвинская: Завѣд. и закон., свящ. Георг. Вас. **Амасійскій**. Учит.: Анна Ѳедор. **Самарина** и Клавд. Алексѣев. **Митрошкина.**

Леликовская: Завѣд. и закон., свящ., Никол. **Петропавловскій**. Учитель, Васил. Семен. **Мишинъ.**

Лехнаволоцкая: Завѣд., свящ., Іоан. Ѳедоров. **Виѳлеемскій**. Учительн., Натал. Леонт. **Пидьмозерская.**

Матвѣево-сельгская: Завѣд., свящ., Петръ Иван. **Смирновъ**. Учит.: Ив. Петр. **Гордѣевъ** и Анаст. Конст. **Гордѣева.**

Машезерская: Завѣд. и законоуч., свящ. Ал-дръ Ив. **Малиновскій**. Учит., Аполлин. **Загонъ.**

Мунозерская: Завѣд. и закон., свящ., Петръ Мих. **Миролюбовъ.** Учительн., Евд. Вас. **Масаева.**

Намоевская: Завѣд., свящ., Михаилъ Вас. **Урбановъ.** Учительн., Агнія Никол. **Ефремова.**

Новинская: Завѣд., прот., Васил. Степанов. **Ржановскій.** Учитель, Ив. Алекс. **Власовъ.**

Острѣчинская: Завѣд. и закон , свящ., Ѳедоръ Петр. **Надежинъ.** Учительн., Антон. Георг. **Амассійская.**

Педаселькская: Завѣд. и закон., свящ. Андр. **Ольгскій.** Учительн., Клавд. Евг. **Енальская.**

Полевская: Завѣд., свящ., Іоан. Аполлос. **Свѣтловъ.** Учительн., Тат. Констант. **Долинова.**

Рыборѣцкая: Завѣд., свящ., Ал-сій Ив. **Бронзовъ.** Учит.: Алекс. Евг. **Енальская** и Христ. Ив. **Исполатова.**

Сулажгорская: Завѣд., свящ. Іоаннъ Ѳедор. **Виѳлеемскій.** Учительн., Анисія Иван. **Костина.**

Суйсарская: Завѣд., свящ., Георг. **Гумилевъ.** Учительн., Марія Михайл. **Нименская.**

Таржепольская: Завѣд., свящ., Васил. Ив. **Волокославскій.** Учительн., Сераф. Матв. **Туманова.**

Тамбицкая: Завѣд. и закон., свящ., Іоан. Апол. **Свѣтловъ.** Учительн., Клавд. Констант. **Благовѣщенская.**

Типиницкая: Завѣд. и законоуч., свящ. Іоаннъ Апол. **Свѣтловъ.** Учитель, Васил. Яковлев. **Свѣтловъ.**

Тявзійская: Завѣд. и законоуч., свящ., Ал-дръ **Соколинъ.** Учительн., Анаст. Конст. **Благовѣщенская.**

Узкинская: Завѣд. и законоуч., свящ., Никол. **Дикаревскій.** Учительн., Анна Никанор. **Баженова.**

Ужесельгская: Завѣд., свящ.. Ал-дръ Ив. **Богословскій.** Учительн., Юлія Виктор. **Воздвиженская.**

Улитино-новинская: Завѣд., прот., Іоан. Александр. **Смирновъ.** Учительн., Апполлин. Мих. **Тихомірова.**

Уссунская: Завѣд. и законоуч., свящ., Восил. **Игольницынъ.** Учительн., Анна Филип. **Пономарева.**

Фоймогубская: Завѣд. и закон., свящ., Ал-дръ **Соколинъ.** Учительн., Марія Васил. **Богоявленская.**

Шелтозерско-Бережная: Завѣд. и законоуч., прот., Никаноръ **Рыхлевскій.** Учительн., Антон. Ив. **Сенкевичъ.**

Шуйская: Завѣд. и закон., свящ., Михаилъ **Урбановъ.** Учительн., Пелаг. Ив. **Виѳлеемская.**

Щелейкская: Завѣд. и закон., свящ., Ал-дръ **Пономаревъ.** Учит.: Сераф. Вас. **Мудролюбова** и Ольга Вас. **Велеславова.**

Яндомозерская: Завѣд. и закон., свящ., Плат. Ильичъ **Логиневскій.** Учит., Михаилъ **Утицынъ.**

Викшицкая: Завѣд. и закон., свящ., Петръ Петр. **Миролюбовъ**. Учительн., Тат. Степ. **Герасимова**.

Чуйнаволоцкая: Завѣд., свящ., Іоаннъ **Успенскій**. Учительн., Евд. Вас. **Островская**.

Галлезерская: Завѣд., свящ., Леон. Петр. **Скородумовъ**. Учительн., Анна **Матросова**.

Кавгорская: Завѣд., свящ., Ал-ръ Евсеев. **Преображенскій**. Учительн., Марія Мих. **Ѳедотова**.

Каккаровская: Завѣд., свящ., Ал—ій Іоан. **Бронзовъ**. Учительн., Елиз. Конст. **Харламова**.

Киндасовская: Завѣд., свящ., Ник. **Цвѣтаевъ**. Учительн., Анна **Косенкова**.

Утукская: Завѣд., свящ., Ал—ръ **Никольскій**. Учительн., Ольга Андр. **Коршунова**.

Колгостровская: Завѣд., свящ., Аполон. Вас. **Плотниковъ**. Учительн., Елена Никол. **Предтеченская**.

Краснорѣчинская: Завѣд., свящ., Вас. **Игольницынъ**. Учительн., Евд. Ив. **Коршунова**.

Кулмукская: Завѣд., свящ., Вас. Поліевктов. **Шежемскій**. Учительн., Надежд. Алексѣевна **Швецова**.

Лижменская: Завѣд., свящ., Петръ Алекс. **Цвѣтаевъ**. Учитель, Ал-ръ Григор. **Любославскій**.

Липовицкая: Завѣд., свящ., Мих. Алекс. **Русановъ**. Учительн., Анна Макаровна **Миглаева**.

Ламбасъ-ручейская: Завѣд., свящ., Вас. Алекс. **Георгіевскій**. Учительн., Клавд. Никол. **Накропина**.

Михеевосельгская: Завѣд., свящ., Аполлон. **Плотниковъ**. Учительн., Анна Аполлон. **Плотникова**.

Мянсельгская: Завѣд., свящ., Аполлон. Вас. **Плотниковъ**. Учительн., Параск. Аполл. **Плотникова**.

Нигостровская: Завѣд., прот., Іоан. Алекс. **Смирновъ**. Учительн., Валент. Ѳедор. **Чайкина**.

Пяжієвосельгская: Завѣд., свящ., Георг. Вас. **Амасійскій**. Учительн., Ал-ра Мих. **Ѳедотова**.

Пялозерская: Завѣд., свящ., Петръ Петр. **Миролюбовъ**. Учительн., Натал. Петр. **Мартынова**.

Ревсельгская: Завѣд., свящ., Вас. Ив. **Лавровъ**. Учительн., Марія Ив. **Степикова**.

Сибовская: Завѣд., прот., Мих. Степ. **Заводовскій**. Учительн., Анна Христофоровна **Виѳлеемская**.

Сопохская: Завѣд., свящ., Ал-ръ **Преображенскій**. Учительн., Ал-ра Вас. **Варфоломѣева**.

Березовомостовская: Завѣд., свящ., Георг. Ив. **Гумилевъ**. Учительн., Марія Вас. **Васильева**.

Чеболокшская: Завѣд., свящ., Вас. Шежемскій. Учитель., Параск. Ал-вна Ѳедосѣева.

Юркостровская: Завѣд., свящ., Вас. Игольницынъ. Учитель., Пел. Алекс. Хухлякова.

Онежанская: Завѣд. и закон., свящ., Яковъ Дмитр. Свѣтловъ. Учитель., Ольга Конст. Благовѣщенская.

Въ г. Олонцѣ.

Смѣшанная однокл.; Попеч., куп., И. М. Тухкинъ, завѣд. и законоуч., свящ., П. А. Ольгскій; 1-й учит. Б. А. Романовскій; 2-й учит. А. М. Звѣроловлевъ и учит. рукодѣлія Дьячкова.

Въ уѣздѣ.

Юргильская второкл.: завѣд. и закон., свящ., І. П. Павинскій. Учители: М. И. Воздвиженскій, И. Н. Лебедевъ, Г. П. Громовъ и образцоваго кл., Н. М. Лѣсковъ.

Важинская двухклас. женская: попеч., М. В. Мирохинъ. Завѣд. и закон., свящ., В. В. Громовъ. Учитель.: Н. А. Стефановская, Ѳесвитянинова и Максимова.

Одноклассныя.

Верховская: попеч., М. С. Симоновъ, завѣд. и законоуч., свящ., В. М. Никольскій, учит. А. П. Ильинская.

Волостнонаволоцкая: завѣд. и законоуч., свящ., В. Н. Лавровъ, учит. Е. И. Исполатова.

Сярмягская: попеч., Е. В. Васюковъ, завѣд. и законоуч., свящ. П. А. Тихомировъ, учит., П. Г. Рѣпниковъ.

Обжанская: попеч. А. В. Вахроевъ, завѣд. и законоуч., свящ., П. А. Тихомировъ, учит., Т. Ф. Троицкая.

Пагаченская: попеч., В. А. Новожиловъ, завѣд. и законоуч., свящ. А. Н. Ивановскій, учит., В. А. Эммаусская.

Сидозерская: попеч., В. А. Новожиловъ, завѣд. и законоуч., А. Ивановскій, учит., М. В. Зотикова.

Пидьмозерская: попеч., Г. В. Макаровъ, завѣд. и законоуч., свящ., Л. В. Тихомировъ, учит., Я. Б. Габучевъ.

Рипушкальская: попеч., М. Е. Шемякинъ, завѣд., свящ., П. А. Ольгскій, законоуч., діак., І. П. Николаевскій; учит. В. А. Проскураковъ, учит. О. И. Никольская, учит. пѣнія, діак. І. В. Зоринъ.

Самбатукская: завѣд., законоуч. и попеч., свящ., С. І. Михайловскій, учит., Е. Ѳ. Аверкіева.

Согинская: завѣд. и закон., свящ., В. Ѳ. Грандовъ, учит., Е. С. Шихинъ.

Судальская: попеч., В. И. Ларіоновъ, завѣд. и законоуч., свящ., В. Ф. Красовъ, учит., П. Е. Павловъ.

Туксинская: попеч. Д. И. **Филипповъ**, завѣд. и закон., свящ., І. С. **Тумановъ**, учит., П. И. **Соловьевъ**; учит., З. Н. **Соловьева**.

Яковлевская: попеч., Н. Д. **Лаврухинъ**, завѣд. и законоуч., свящ., А. П. **Петровъ**, учит., А. З. **Рочаковъ**.

Александро-Свирская: завѣд. и попеч. (вакансія), законоуч. и учит. А. П. **Красновскій**, учит., пѣнія **Павловъ**.

Въ Лодейнопольскомъ уѣздѣ.

Мятусовская второкл.: попечит., кол. ас., В. А. **Новожиловъ**, завѣд. свящ., Н. М. **Ивановскій**, стар. учитель (онъ же и. о. завѣд. школой) Никол. Семен. **Стручковъ**, Викт. Петр. **Громовъ** и Никол. Васил. **Зотитовъ**. Образцоваго класса, учит. Михаилъ Никол. **Ивановскій**.

Вознесенская двухкл.: попеч., куп., П. А. **Иткинъ**, завѣд. и законоуч., свящ., Е. І. **Крыловъ**, учащіе Ал-дръ Петр. **Островскій**, Алексан. **Лѣсковъ** и Марія Евф. **Крылова**, учит. рукодѣлія, Ал-дра Яковл. **Фотина**.

Одноклассныя:

Важинская смѣшанная: попеч., куп., И. Г. **Торкачевъ**, завѣд. и закон., свящ., В. В. **Громовъ**, учит.: Ол. Ив. **Воздвиженская** и Ел. Ник. **Пономарева**.

Верхоятско-Никольская: Завѣд. и закон., свящ., І. І. **Романовъ**, учит., Алекс. Васил. **Аврова**.

Верхне-Водлицкая: Попечит., кр., Вл. Ал. **Петугинъ**, завѣд., свящ., А. С. **Петровскій**, учит., Параск. Петр. **Веселовская**.

Водлицкая: Завѣд. и закон., свящ. А. С. **Петровскій**, учит., Евд. Аѳан. **Некрасова**.

Вороньинская: Попеч., кр., М. Г. **Мошниковъ**, завѣд. и закон., свящ., А. В. **Преображонскій**, учит., Анна Александр. **Кузьмина**.

Высокозерская: Завѣд. и закон., свящ., Н. Ѳ. **Авровъ**, учит., Ел. Христоф. **Молчанова**.

Гедевская: Попеч., пот. поч. гражд., Н. П. **Семиковъ**, завѣд. и закон., свящ., С. С. **Елпидинскій**, учит., Елиз. Ѳедор. **Зиновьева**.

Гежеселькская: Завѣд. и закон., свящ. Д. М. **Крыловъ**, учит., Олимп. Васил. **Иванова**.

Гоморовичская: Попеч.—вакансія, завѣд., свящ., А. І. **Хотѣновскій**, учит., Сераф. Петр. **Веселовская**.

Гонгинская, Юксов. вол.: Завѣд. и закон., В. А. **Мизеровъ**, уч: Ант. Ив. **Эммаусская** и Алекс. Евфим. **Красова**.

Гонгинская, Гедев. прих.: Попеч., М. Ѳ. **Евсѣевъ**, завѣд. и закон., свящ., С. С. **Елпидинскій**, учит., Мих. Конст. **Макліоновъ**.

Горская: Попеч., торг. кр., И. Ѳ. **Петровичевъ**, завѣд. и закон.,—вакансія, учит., Георг. Васил. **Смирновъ**.

Заостровская: Попеч., кондукт., А. А. **Шмидтъ**, завѣд. и закон.,—вакансія, учит., Ал-ръ Конст. **Любимскій**.

Иваньковская: Попеч., куп., Н. А. **Миронковъ**, завѣд. и закон., свящ., В. П. **Некрасовъ**, учит., Алекс. Никол. **Лѣскова.**

Каковская: Попеч., двор., А. И. **Неѣловъ**, завѣд. и закон., свящ., Д. Н. **Лавровъ**, учит., Филип. Яковл. **Головинъ**.

Каргинская: Попеч., кр., Я. С. **Яркоевъ**, завѣд. и закон., свящ., М. И. **Покровскій**, учит., Тат. Никол. **Яркоева.**

Кономская: Попеч.,—вакансія, завѣд., свящ., А. И. **Даманскій**, учит., Алекс. Иван. **Романова.**

Коштугская: Попеч., куп. жена, Н. И. **Миронкова**, завѣд. и закон., свящ., С. І. **Баженовъ**, учит., Клавд. Стеф. **Баженова.**

Косельгская: Попеч., кр., Ѳ. А. **Титковъ**, завѣд. и закон., свящ., Н. І. **Бѣляевъ**, учащіе, Ал-ръ Михайл. **Гороховъ** и Тат. Аполлон. **Звѣроловлева.**

Кузринская, Завѣдующ. и законоучит., свящ. А. І. **Громовъ**, учит., Елена Тимоѳ. **Любославская.**

Курвушская: Попеч., кр., М. П. **Артемовъ**, завѣд. и закон., свящ., І. **Полозовъ**, учит., Анаст. Евсигн. **Васильевская.**

Каргинская: Завѣд., свящ. С. С. **Елпидинскій**, учит., Петръ Иван. **Мегорскій.**

Лахтинская: Завѣд. и закон.,—вакансія, учит., Ѳеокт. Петр. **Срѣтенская.**

Люговская: Завѣд., свящ. П. Ѳ. **Амассійскій**, учит., Вѣра Ив. **Игнатова.**

Мустинская: Завѣд., свящ., Т. М. **Чернянскій**, учит., Анна Евфим. **Мегорская.**

Немжинская: Попеч., куп., И. Е. **Ефимовъ**, завѣд. и закон., свящ., Ѳ. Ф. **Амассійскій**, учит., Екат. Ив. **Юксовская.**

Нижне-Надпорожская: Попеч., кр. П. М. **Дмитріевъ**, завѣд. и закон., свящ. С. Е. **Преображенскій**, уч.: Марія Аѳанас. **Некрасова** и Алекс. Михайл. **Ивинская.**

Ниселькская: Попеч., кр., Н. С. **Смолинъ**, завѣд., свящ., В. В. **Громовъ**, законоуч., діаконъ П. **Малининъ**, учит., Ольга Ив. **Ѳаворская.**

Озерская: завѣд. и законоуч., свящ., К. К. **Тихомировъ**, уч.: Марія Петр. **Юксовская** и Тат. Алексѣев. **Пятницкая.**

Оштинская: Попеч., кр. И. Н. **Курчавовъ**, завѣд. и закон., свящ. Н. І. **Богословскій**, учит., Екат. Аѳанас. **Некрасова.**

Оятско-Ладвинская: Завѣд. и закон., свящ., А. Н. **Савойскій**, учит. Алекс. Петр. **Преображенская.**

Пелкасская: Завѣд., свящ., В. І. **Лазаревъ**, учит., Анна Ив. **Усова.**

Пиркинская: Попеч., кр., А. Я. **Любимковъ**, завѣд. и закон., свящ., І. Т. **Румянцевъ**, учит., Вѣра Ив. **Румянцева.**

Плотиченская: Попеч., кр., П. П. **Красильниковъ**, завѣд. и закон., свящ., А. І. **Хотѣновскій**, учит., Анаст. **Ивановская.**

Пяжезерская: Завѣд. и закон., свящ., А. І. **Пятницкій**, учит., Георгій Семен. **Паршинъ.**

Руссконская: Завѣд. и законоуч. свящ., І. А. **Никольскій**, учит., Клавд. Васил. **Добронравова.**

Сермакская: Завѣд. и законоуч., свящ., І. Т. **Явосемскій**, уч.: Алекс. Вас. **Хотѣновскій** и Евг. Леонт. **Пидьмозерскій.**

Соцкая: Попеч.. надв. совѣт., П. С. **Стручковъ**, завѣд. и законоуч. свящ., Т. М. **Чернянскій**, учит., Клавд Тих. **Чернянская.**

Сяргозерская: Попеч., кр., Н. **М. Мартьяновъ**, завѣд. и законоуч. свящ., А. П. **Любимцевъ**, учпт., Иги. Яковл. **Аншуковъ.**

Тепеницкая: Попеч. П. В. **Чеховскій**, завѣд. и законоуч. свящ., А. П. **Поспѣловъ**, учит., Нина Иван. **Смирнова.**

Тукшинская: Попеч., потом. почетн. гражд., И. И. **Корнышевъ**—младшій, завѣд. свящ., П. С. **Стручковъ**, учит., Ив. Яксвл. **Селиверстовъ.**

Чикозерская: Попеч., кр., Д. Е. **Колляковъ**, завѣд. и законоуч., свящ., І. А. **Воскресенскій**, учит., Анна Павл. **Малинина.**

Чукинская: Завѣд. и законоуч. свящ., І. І. **Ѳаворскій**, учит., Любов. Ефим. **Конкордина.**

Шаменская: Попеч., дворян., П. Я. **Нѣловъ**, завѣд. и законоуч., свящ., К. Н. **Лавровъ**, учит., Марія Васил. **Вешкельская.**

Шеменская: Завѣд., свящ., В. І. **Урбановъ**, учит., Люб. Иван. **Попова.**

Шимозерская: Попеч., кр., М. П. **Мартьяновъ**, завѣд. и законоуч., свящ., В. І. **Лазаревъ**, уч.: Як. Дм. **Устиновъ** и Андр. Аким. **Кононовъ.**

Шондовская: Заяѣд., свящ., К. К. **Тихомировъ**, законоуч. діак., А. Ел-**пидинскій**, учит., Вас. Данил. **Григорьевъ.**

Шустручская мужская: завѣд. и законоуч. прот. Е. І. **Звѣроловлевъ**, учащіе: Левъ Аполлон. **Плотниковъ** и Над. **Фарсинонова.**

Шустручская женская: Попеч. кр., Я. А. **Миронковъ**, завѣд. и законоуч. прот., Е. І. **Звѣроловлевъ**, учит., Капит. Евѳ. **Плотникова.**

Юксовская: Попеч., прот., І. Д. **Лавровъ**, завѣд. и законоуч. свящ., А. І. **Охотинъ**, учащіе, Валеріанъ Ив. **Лѣсковъ** и Юлія Ник. **Лѣскова.**

Яндебская: Попеч. кр. В. А. **Стафеевъ**, завѣд. и законоуч., свящ., Д. Ѳ. **Ѳесвитяниновъ**, учит., Анаст. Конст. **Молчанова.**

Барановская: Завѣд., свящ., Н. І. **Бѣляевъ**, учит., Ник. Андр. **Травниковъ.**

Варбинская: Завѣд. свящ., К. Н. **Лавровъ**, учит., Ол. Ив. **Пономарева.**

Вязостровская: Завѣд., свящ., В. П. **Некрасовъ**, учит., Ел. Андр. **Громова.**

Гниленская: Завѣд.—вакансія, законоуч., псалом., А. А. **Срѣтенскій**, учит., Филип. Михайл. **Щетининъ.**

Заозерская: Завѣд. и законоуч. свящ., І. І. **Ѳаворскій**, учит. Людм. Ѳедор. **Зиновьева.**

Кимасъ-озерская: Завѣд. и законоуч., свящ., В. П. **Любимцевъ**, учит., Петръ Егор. **Ильинъ.**

Кленозерская: Завѣд. и законоуч., свящ., В. І. **Лазаревъ**, учит., Ал-ѣй Семен. **Силинъ.**

Кузринская, Виниц. прих.: Попеч. кр, Н.. Н. **Аѳонькинъ**, завѣд. свящ., П. С. **Стручковъ**, учит., Никол. Ив. **Щетининъ.**

Мирошкинская: Попеч., куп., М. И. **Титковъ**, завѣд., свящ., А. І. **Дамансній**, учит., Алексан. Андр. **Рыбакова.**

Нажмозерская: Завѣд. и законоуч. свящ., Н. Ѳ. **Авровъ**, учит., Ал-ръ Никол. **Гуляевъ.**

Рахковская: Завѣд. и законоуч., свящ., К. Н. **Лавровъ**, учит., Вас. Андр. **Гребневъ.**

Печеницкая: Завѣд. свящ., М. І. **Покровскій**, учит., Аност. Петр. **Преображенская.**

Ровская: Завѣд. законоуч., свящ., Ѳ. **Надежинъ**, учит., Ал—ѣй Яковл. **Дикаревскій.**

Ручьянская: Завѣд.—вакансія, учит. Ив. Петр. **Сизовъ.**

Сюрьянская: Завѣд. свящ., І. І. **Ѳаворскій**, учит., Анна Ив. **Ѳаворская.**

Тукшезерская: Завѣд. свящ., Н. Ѳ. **Авровъ**, учит., Ол. **Свѣтлова.**

Шамякская: Завѣд.—вакансія, учит., Марія Алексѣевн. **Смирнова.**

Примѣчаніе. Въ школахъ, гдѣ законоучители не указаны, преподавателями Закона Божія состоятъ учащіе сихъ школъ.

Въ г. Вытегрѣ.

Двухклассная женская: Попеч., А. П. **Полянская**, завѣд., свящ. І. І. **Пѣвинъ**. Учит.: 2-го кл. Елиз. **Юрова**, 1-го кл.: Е. В. **Ульянова**, Е. Ф. **Николаевская**, Е. А. **Бергеръ**, учит. рукод., Н. В. **Иванова**, учит. пѣнія,—(вакансія).

Мужская одноклассная: Попеч., А. А. **Лопаревъ**, завѣд., и законоуч. свящ. І. І. **Пѣвинъ**, учит., П. Е. **Попутниковъ**, учит., пѣнія—(вакансія).

Въ уѣздѣ.

Второклассная—д. Шестово: Попеч., А. П. **Полянская**, завѣд. и законоуч., свящ., Ф. П. **Громовъ**, уч.: старш.—Ѳ. Н. **Исполатовъ**, А. П. **Шежемскій**, Кап. **Поповъ** и образцоваго класса А. Ѳ. **Ѳедоровъ.**

Аннинская двухклассная: Попеч. **Семеновъ**, завѣд. и законоуч., свящ. І. Н. **Исполатовъ**, учит.: 2-го кл., В. П. **Самойловъ**, 1-го кл., П. А. **Смирновъ**, и К. Г. **Чесноковъ**; учит. стол., Н. П. **Кошкинъ.**

Одноклассныя.

Алмозерская: Попеч.. А. М. **Оленевъ**, завѣд. и законоуч., свящ., І. І. **Мудролюбовъ**, учит., А. И. **Богданова.**

Андомогорская: Завѣд. и законоуч., свящ., А. П. **Поповъ**, учит., С. И. **Челмогорская.**

Айнозерская: Завѣд., свящ., М. І. **Казанскій**, учит. Мар. **Мездрина** (она же препод. и Зак. Бож.).

Гришинская: Попеч., П. М. **Шляхтинъ**, завѣд., свящ., А. Ѳ. **Поповскій**, учит., Е. Н. **Исполатова**, (она же препод. Зак. Бож.).

Дуплевская: Попеч., П. В. **Качаловъ**, завѣд. и законоуч., свящ., Д. І. **Лебедевъ**. учит.: А. А. **Регова** и М. Н. **Полякова.**

Ежезерская: Попеч., Е. И. **Матвѣева**, завѣд. и законоуч., свящ., М. А. **Никоновъ** учит., Н. Н. **Георгіевская.**

Илекская: Попеч., А. В. **Богдановъ**, завѣд., свящ., А. Ѳ. **Поповскій**, учит., А. И. **Зайцева**, (она же препод. Зак. Бож.).

Кемозерская: Завѣд. и законоуч. свящ., В. Ѳ. **Петровскій** уч., М. И. **Григорьева.**

Кивручейская: Попеч., А. А. **Лопаревъ**, завѣд., прот., С. І. **Громовъ**, уч. В. С. **Громова** (она же препод. Зак. Бож.).

Ковская: Попеч., **А. И. Поповъ**, завѣд. и законоуч., свящ., К. П. **Шуйскій**, учит. И. Й. **Забивкинъ.**

Константиновская: Завѣд. и законоуч. свящ., В. І. **Савойскій** уч., Е. К. **Шуйская.**

Корбозерская: Попеч., А. К. **Копрѣевъ**, завѣд. и законоуч., свящ., В. І. **Мегорскій**, учит., М. И. **Мошинская.**

Куршинская: Завѣд. и законоуч., свящ., Н. П. **Лядинскій**, учит., Анна **Преображенская.**

Куштозерская: Завѣд. и законоуч., свящ., І. Ѳ. **Петровскій**, учит., М. И. **Исполатова.**

Лихошальская: Завѣд. и законоуч., свящ., Л. І. **Павинскій**, учит., А. В. **Лѣскова.**

Лядинская: Попеч., А. Ѳ. **Кошелевъ**, завѣд., свящ., Н. Н. **Смирновъ**, учит. и преп. Зак. Бож., Е. А. **Веселовская.**

Мальянская: Завѣд., свящ., А. І. **Волокославскій**, учит. и преп. Зак. Бож., М. Т. **Плицына.**

Окштамская: Завѣд. и законоуч., свящ., Н. Г. **Добромысловъ**, учит., А. И. **Преображенская.**

Паловская: Завѣд. и законоуч., свящ., І. І. **Ильинскій**, учит., П. В. **Красильниковъ.**

Палозерская: Завѣд., свящ.. Ѳ. Ѳ. **Щукинъ**, учит., А. И. **Пантина.**

Петропавловская: Попеч., В. А. **Трешкинъ**, завѣд., свящ., Н. Ѳ. **Поповскій**, учит. и преп. Зак. Бож., О. Э. **Мудролюбова.**

Сойдинская: Завѣд. и законоуч., свящ., І. Г. **Григорьевъ**, учит., Е. И. **Сермягина.**

Сойдозерская: Попеч., П. В. **Качаловъ**, завѣд., свящ., М. І. **Казанскій**, учит. и преп. Зак. Бож., М. В. **Бискупская.**

Слободская: Попеч., В. П. **Вахрушевъ**, завѣд. и законоуч., свящ., Г. П. **Дикаревскій**, учит., И. Н. **Душечкинъ.**

Слободско-Ильинская: Завѣд., свящ., П. І. **Урбановъ**, учит., Е. И. **Полякова.**

Сперовская: Попеч., В. Ѳ. **Потанинъ**, завѣд., свящ., С. Ф. **Надежинъ**, учит. и преп. Зак. Бож., К. С. **Надежина** и учат., О. Ѳ. **Сидорова.**

Тагажмозерская: Попеч., Я. М. **Левкинъ**, завѣд. и законоуч., свящ., Г. Ѳ. **Чесноковъ**, учит., О. Х. **Фокина.**

Харитоновская: Попеч., Е. А. **Лямкинъ**, завѣд., свящ., В. Ѳ. **Павинскій**, законоуч., псал., Б. И. **Бѣляевъ**, учит., Н. В. **Солякова.**

Циминская: Завѣд., свящ., А. І. **Волокославскій**, законоуч., свящ., І. **Флеринскій**, учит.: О. Д. **Дьякова** и В. И. **Лядинская.**

Чекшинская: Завѣд. и законоуч., свящ., І. П. **Ребровъ**, учит., А. К. **Богданова.**

Чундручейская: Попеч., В. В **Шаровъ**, завѣд., свящ., І. І. **Пѣвинъ**, учит. и преп. Зак. Бож., А. Н. **Крюкъ.**

Щекинская: Завѣд., свящ., Г. І. **Большешальскій**, учит. и преп. Зак. Бож., А. И. **Сапова.**

Югозерская: Завѣд., свящ., М. І. **Казанскій**, учит., А. И. **Лебедева.**

Юркинская: Попеч., А. С. **Калыгинъ**, завѣд., свящ., В. С. **Лѣсковъ**, законоуч., діак., А. А. **Сидонскій**, учит.: Л. В. **Васильевская** и В. В. **Петровская.**

Якимручейская: Завѣд., свящ., В. І. **Петровъ**, учит., З. П. **Пискунова.**

(Свѣдѣній о вновь открытыхъ въ 1909 г. школахъ не доставлено).

Въ гор. Карюполѣ.

Двухклассная: Завѣдующ. и законоуч., свящ., М. Ѳ. **Покровскій**, учит., Г. А. **Лямкинъ**, учит., И. Е. **Ламкина** и учит., С. А. **Горбунцовъ.**

Въ уѣздѣ:

Мошинская второклассная: Попеч.: II-го кл., кр., В. М. **Дойковъ**, образцоваго кл., кр., А. М. **Дойковъ**, завѣд. и законоуч., свящ., А. **Конкординъ**, старш. учит., Н. Ѳ. **Покровскій**, втор., П. А. **Бутковскій**, трет., Ѳ. В. **Старостинъ** и учит. образц. кл., А. Ѳ. **Соловьевъ.**

Одноклассныя:

Боровская: Попеч., кр., А. І. **Кожинъ**, завѣд. и законоуч., свящ., Л. Е. **Добрынинъ**, учит., В. М. **Ильинская.**

Валдіевская: Попеч., кр., З. **Поздѣевъ**, завѣд. и законоуч., свящ., А. А. **Звѣроловлевъ**, учит., П. Н. **Охотина.**

Ведягинская: Попеч., кр., В. М. **Филипповъ**, завѣд., свящ., І. К. **Тервинскій**, законоуч., свящ., І. М. **Казанскій**, учит., П. И. **Кононовъ.**

Веральская: завѣд. и законоуч., свящ., В. П. **Глубоковскій**, учит., С. І. **Вдовинъ.**

Верхнечурьевская: Попеч., членъ Гос. Думы, двор., Н. Н. **Нѣловъ**, завѣд. и законоуч., свящ., П. Н. **Тихомировъ**, учит., А. Г. **Нименская.**

Воловская: Попеч., кр., Н. С. **Смирновъ**, завѣд., свящ., І. М. **Хахилевъ**, учит. и преп. Зак. Бож., Н. В. **Филатовъ.**

Волосовская: Попеч., двор., И. М. **Палѣчный**, завѣд. и законоуч., свящ., В. Ѳ. **Богоявленскій**, учит., Е. А. **Рядцына.**

Гарьская: Попеч., прот. Г. А. **Нименскій**, завѣд., свящ. Н. Н. **Кенорѣцкій**, учит. и преп. Зак. Бож., М. Н. **Ярославцева.**

Гусевская: Попеч., кр., А. В. **Захаровъ**, завѣд. и законоуч., свящ., А. Г. **Преображенскій**, учит., В. И. **Панфиловъ**.

Елгомская: Попеч., кр., П. Кл. **Моисеевъ**, завѣд. и законоуч., свящ., Ѳ. П. **Ильинскій**, учит., М. Ѳ. **Ильинская**.

Замошская: Попеч., кр., В. М. **Усовъ**, завѣд. и законоуч., свящ., Т. М. **Братолюбовъ**, учит., Е. Я. **Пономарева**.

Завондошская: завѣд., свящ., Н. Х. **Соболевъ**, учит. и преп. Зак. Бож., П. А. **Дьячковъ**.

Зосимосавватіевская: Попеч., двор., П. С. **Шепелевъ**, завѣд. и законоуч., свящ., П. П. **Челмогорскій**, учит., Е. Н. **Горбунцова**.

Кареньгская: Попеч., кр., Н. А. **Поташевъ**, завѣд., свящ., В. Ѳ. **Богоявленскій**, законоуч., діак., С. М. **Соколовъ**, учит., М. П. **Ржановская**.

Ковежская: Попеч., кр., Д. М. **Сунгуровъ**, завѣд. и законоуч., свящ. К. А. **Смирновъ**, учит., С. Ѳ. **Суровцевъ**.

Липовская: Завѣд., свящ. С. Н. **Тихомировъ**, учит. и преп. Зак. Бож., М. В. **Соколова**.

Лисицынская: Завѣд и законоуч., свящ., Н. А. **Ржановскій**, учит., Л. К. **Тервинская**.

Монастырская: Попеч., настоятел. монаст. игум. **Варвара**, завѣд. и законоуч., свящ., Ѳ. І. **Николаевскій**, учит., М. Г. **Мельницкая**.

Мошинская: Завѣд. и законоуч., свящ., С. І. **Ильинскій**, учит., А. К. **Поповская**.

Озерская: Попеч., двор., Е. П. **Боровская**, завѣд., свящ., Г. В. **Ордомскій**, учит. и преп. Зак. Бож., **Тервинская**.

Оремская: Попеч., кр., А. Н. **Швецовъ**, завѣд., свящ., Н. І. **Модестовъ**, законоуч., діак., І. **Дьячковъ**, учит., А. С. **Борыгинъ**.

Ошевенская: Завѣд., свящ., А. П. **Павловъ**, законоуч., свящ., І. І. **Николаевскій**, учит., П. П. **Урбанова**.

Саунинская: Попеч., куп., Никол. Егор. **Сѣрковъ**, завѣд. и законоуч., свящ. П. І. **Скородумовъ**, учит., А. К. **Любимская**.

Труфановская: Попеч., А. Ѳ. **Криновъ**, завѣд., свящ., В. В. **Прилежаевъ**, учит. и преп. Зак. Бож., М. Я. **Ѳоминъ**.

Устьволгская: Попеч., кр. В. И. **Романовъ**, завѣд., свящ., І. В. **Смирновъ**. законоуч., свящ., П. А. **Ржановскій**, учит., Е. А. **Звѣроловлева**

Устьмошская: Попеч., Г. Х. **Одинцовъ**, завѣд. и законоуч., свящ., А. М. **Ярославцевъ**, учит., Кл. К. **Макліонова**.

Халуйская: Попеч., чл. Гос. Думы, кр., А. А. **Ушаковъ**, завѣд. и законоуч., свящ., А. П. **Павловъ**, учит., М. Н. **Соколова**.

Чаженгская: Попеч., кр., З. А. **Тихомировъ**, завѣд. и законоуч., свящ., Н. А. **Ржановскій**, учит., Мар. Александр. **Воскресенская**.

Яковлевская: Завѣд., свящ., С. Н. **Тихомировъ**, учит. и преп. Зак. Бож., И. Т. **Даниловъ**.

Ямкинская: Попеч. и учит., Екат. Алекс. **Рядцына**, завѣд., свящ., А. М. **Ярославцевъ**, учит. и преп. Зак. Бож., А. Н. **Ярославцева**.

Березниковская: Завѣд., свящ., А. І. **Тихоміровъ**, учит. и преп. Зак. Бож., А. П. **Калининъ**.

Вадьезерская: Завѣд., свящ., С. Н. **Тихоміровъ**, учит. и преп. Зак. Бож., С. И. **Вдовинъ**.

Гужовская: Попеч., лѣсн., П. И. **Копаневъ**, завѣд., свящ., П. І. **Скородумовъ**, законоуч., діак., М. Ѳ. **Молчановъ**, учитель—неизвѣстно.

Доровская: Завѣд., свящ., А. І. **Тихоміровъ**, учит. и преп. Зак. Бож., Я. Е. **Зарубинъ**.

Климовская: Завѣд., свящ., Д. П. **Виноградовъ**, учит. и преп. Зак. Бож., М. М. **Подгорній**.

Кузьминогорская: Завѣд., свящ., В. Г. **Соколовъ**, учит. и преп. Зак. Бож., Кл. М. **Лыткина**.

Лужненская: Попеч., фельдш., **Кропачевъ**, завѣд. и законоуч,, свящ., Ѳ. В. **Виноградовъ**, учит., А. М. **Тюхтина**.

Нефедовская: Попеч., свящ. жена, М. А. **Реброва**, завѣд., свящ., Ѳ. В. **Виноградовъ**, учит. и преп. Зак. Бож., В. М. **Лукинъ**.

Паламальская: Попеч., двор., А. А. **Ивановская**, завѣд., свящ., М. Ѳ. **Грандовъ**, учит. и преп. Зак. Бож., Н. П. **Ѳедотова**.

Пильдіевская: Завѣд., свящ. Н. Н. **Кенорѣцкій**, законоуч., псал., П. Ѳ. **Богоявленскій**, учит., Т. И. **Кудряшова**.

Поржинская: Завѣд., свящ., А. **Кипрѣевъ**, учит. и преп. Зак. Бож., М. П. **Попова**.

Прохновская: Попеч., лѣсн., П. В. **Деминъ**, завѣд., свящ., В. Ѳ. **Соловьевъ**, учит. и преп. Зак. Бож., Ол. А. **Павловская**.

Сергоручная: Попеч., кр., П. П. **Березинъ**, завѣд., свящ., Н. М. **Ольгскій**, учит. и преп. Зак. Бож., В. К. **Роевъ**.

Устьнименская: Завѣд., свящ., С. Н. **Тихоміровъ**, учит. и преп. Зак. Бож., Н. А. **Зарубинъ**.

Шултусская: Завѣд., свящ , С. Н. **Тихоміровъ**, учит. и преп. Зак. Бож., А. Ѳ. **Ильинъ**.

Въ Шудожскомъ уѣздѣ.

Аверкіевская: Завѣд., свящ., В. Т. **Хазовъ**, учит., П. В. **Васькина**, (она же преподав. Зак. Бож.).

Бережнодубровская: Попечит., крест. Ал-ра Евф. **Ермолина**, завѣд., прот., Н. А. **Василевскій**, законоуч., свящ., І. І. **Чернявскій**. уч.. К. П. **Подосенова**.

Быковская: Завѣд. свящ., К. Г. **Папышевъ**. учит. Л. З. **Гомырина**, (она же преподав. Зак. Бож.).

Водлозерско-Пречистенская: Попеч., куп. М. П. **Борисовъ**, завѣд., законоуч. А. В. **Громцевъ**, учит., В. М. **Казанская**.

Враниковская: Попеч., крест., Ф. И. **Назаровъ**, завѣд., законоуч. В. Т. **Хазовъ**, учит., И. А. **Логиновъ**.

Гакукская: Попеч., М. И. **Плоскиревъ**, завѣд., законоуч., А. М. **Братолюбовъ**, учит., А. И. **Николаевская**.

Глубоцкая: Завѣд., свящ.—вакансія, учит., С. М. **Тимохина** (она же препод. Зак. Бож.).

Кармозерская: Завѣд., свящ., І. Г. **Барбаринскій**, учит., М. Л. **Туева** (она же препод. Зак. Бож.).

Кенозерская: Попеч., куп., Ф. А. **Нечаевъ**, завѣд. и законоуч., свящ. В. І. **Ребровъ**, учит., К. Н. **Малиновская**.

Коловская: Попеч., куп., М. И. **Плоскиревъ**, завѣд. и законоуч., свящ., А. М. **Чащинъ**, учит., В. В. **Разумова**.

Колодозерская: Попеч., лѣсн., Л. Г. **Карчевскій**, завѣд. и законоуч., свящ., Н. І. **Тихомировъ**, учит., Н. И. **Зайцева**.

Коскосалмская: Попеч., кр., Н. А. **Давыдовъ**, завѣд., свящ., К. Г. **Папышевъ**, учит. и законоуч., Н. А. **Фалинъ**.

Кривопояжская: Попеч., арх., **Варнава**, завѣд. и законоуч., свящ., П. А. **Пятницкій**, учит., Ѳ. **Веселовская**.

Купецкая: Попеч., куп., А. Д. **Копѣйкинъ**, завѣд. и законоуч., свящ., А. Я. **Пономаревъ**, учит., В. А. **Киселевъ**.

Лобегская: Попеч., куп., М. И. **Плоскиревъ**, завѣд., свящ., А. В. **Братолюбовъ**, учит. и преп. Зак. Бож., Л. В. **Юшкова**.

Нигижемско-Георгіевская: Попеч., кр. М., Х. **Кирилловъ**, завѣд. и законоуч., свящ., В. І. **Леонтовскій**, учит., П. И. **Фокина**.

Отовозерская: Завѣд. и законоуч., свящ.—вакансія, учит., А. П. **Громова**.

Песчанская: Попеч., куп. М. П. **Борисовъ**, завѣд. и законоуч., свящ. І. В. **Бѣляевъ**, учит., Кс. **Исполатова**.

Пильмасъ-Озерская: Попеч., кр., В. В. **Соколовъ**, завѣд., свящ., К. Г. **Папышевъ**, учит. и преп. Зак. Бож., А. А. **Трофимова**.

Подкорельская: Попеч., кр. Е. Л. **Плѣшковъ**, завѣд., свящ., І. І. **Воробьевъ**, законоуч., діак., Н. **Размаринскій**, учит., И. А. **Бурсинъ**.

Почезерская: Попеч., кр., С. И, **Поповъ**, завѣд. и законоуч., свящ., В. К. **Любимскій**, учит., Л. З. **Савинъ**.

Рындозерская: Завѣд., свящ., А. Н. **Ильинскій**. учит. и преп. Зак. Бож. Т. Р. **Баранова**.

Салмозерская: Попеч., непр. чл., В. А. **Путята**, завѣд., свящ., А. В. **Прилежаевъ**, учит. и законоуч., В. Ф. **Богдановъ**.

Свинозерская: Завѣд., свящ., В. К. **Любимскій**, учит. и преп. Зак. Бож., А. М. **Журавлева**.

Сумская: Попеч., куп., М. П. **Борисовъ**, завѣд. и законоуч., свящ., В. М. **Ильинскій**, учит., М. А. **Почезерская**.

Татаргорская: Завѣд., свящ., М. С. **Лѣсковъ**, учит. и преп. Зак. Бож., В. И. **Луговскій**.

Тубозерская: Попеч., куп., М. П. **Борисовъ**, завѣд. и законоуч., свящ. А. Н. **Ильинскій**, учит., М. **Ѳедотова**.

Токшекузнецовская: Попеч., кр., Н. К. **Поповъ**, завѣд. свящ., І. С. **Поповъ**, учит. и законоуч., С. Г. **Бѣлавинъ**.

Ундозерская: Попеч., кр., А. К. **Поповъ**, завѣд. и законоуч., свящ., І. Г. **Барбаринскій**, учит., Д. И. **Луговской**.

Уножская: Попеч., куп., М. П. **Борисовъ**, завѣд. и законоуч., свящ., В. Г. **Поповъ**, учит., К. **Реброва**.

Устьколодская: Попеч., куп., М. П. **Борисовъ**, завѣд. и законоуч., В. К. **Звѣроловлевъ**, учит., Р. К. **Лазаревская**.

Чуяльская: Завѣд., свящ., А. В. **Громцовъ**, учит. и преп. Зак. Бож., П. Д. **Салькова**.

Шальская: Попеч., кр., А. И. **Логиновъ**, завѣд. и законоуч., свящ., М. Н. **Поповъ**, учит., К. М. **Попова**.

Янгорская: Попеч., кр., И. К. **Поповъ**, завѣд. и законоуч., свящ., І. С. **Поповъ**, учит., П. И. **Баталовъ**.

Ярчевская: Завѣд., свящ., В. **Ильинскій**, учит. и преп. Зак. Бож., Л. **Казанская**.

(По Повѣнецкому уѣзду свѣдѣній не доставлено).

Приходское попечительство при Свято-Духовскомъ каѳедральномъ соборѣ въ г. Петрозаводскѣ.

Предсѣдатель, т. с., Никол. Вас. **Протасьевъ**. Члены: настоят. каѳ. соб., прот., Іоан. Алексѣев. **Машезерскій**, с. с., Ив. Ив. **Благовѣщенскій**; свящ.: Серг. Ѳеодор. **Дегожскій**, Ал—ръ Петр. **Воскресенскій**, Никол. Іоан. **Суперанскій**, Никол. Филип. **Первенцевъ**, Іоан. Павл. **Павловъ**; пот. поч. гражд.: Георг. Ефим. **Пименовъ**, Никол. Павл. **Серого**, Моис. Ареф. **Поспѣловъ**; купцы: Як. Макс. **Румянцевъ**, Вас. Дм. **Лысановъ**, Матѳ. Андр. **Леймановъ**, Хар. Герм. **Кононовъ**, соб. стар., пот. поч. гражд., Стеф. Леонт. **Леонтьевъ**.

Попечительство при Іоанно-Богословской церкви Олонецкой духовной семинаріи.

Предсѣдатель совѣта, ректс. сем., арх. **Никодимъ**. Члены совѣта: инспект сем., Вас. Ив. **Лебедевъ**, прот.: Андр. Яковл. **Благовѣщенскій** и Мих. Матв. **Рыборѣцкій**, казн. и дѣлопроизв. сов., препод. сем., Никол. Петр. **Громовъ**.

Олонецкое епархіальное попечительство о бѣдныхъ духовнаго званія.

Члены: казначей—прот., Іоан. Алексѣев. **Богословскій**, прот., Петръ Іоан. **Охотинъ**, свящ.: Ал—ръ Петр. **Воскресенскій** и Серг. Ѳеодор. **Дегожскій**, секр., губ. секр., Никол. Никол. **Первенцевъ** и письмовод., Ал—ръ Андр. **Троицкій**.

Пепечительство при Святодуховской церкви г. Каргополя.

(Свѣдѣній не доставлено).

Вѣдомство иностранныхъ исповѣданій.

Въ гор. Петрозаводскѣ.

Лютеранская кирка.

Пасторъ евангелическо-лютеранскихъ приходовъ—вакансія.

Церковный совѣтъ: Пим. Клемент. Силаевъ, Георг. Георг. Форштедтъ и Фридр. Ив. Зальковскій.

Католическій костелъ.

Ксендзъ—вакансія. Старосты: Эдм. Авг. Будзынскій и Стан. Матв. Будрецкій.

Еврейская синагога.

Раввинъ. Раф. Гирш. Кацъ. Члены хозяйств. правленія: Абр. Мовш. Пивоваровъ, (онъ же староста синагоги), Іоппель Мешель, Ицка Хаим. Мессель, Зорухъ Зальм. Парійскій, Израиль Беренштейнъ и Менд. Янкел. Роскинъ.

Въ гор. Олонецъ.

Лютеранская кирка.

Завѣдующій, Іоган. Хуотари—помощникъ кистера.

Въ гор. Вытегрѣ.

Еврейская община.

Предсѣдатель хозяйств. правл.—Лейба Нос. Крашке. Раввинъ, Лейба Зельм. Парійскій. Члены правл.: Абрамъ Заводниковъ. Менд Хаим. Маноимъ. Лаз. Моис. Каминеръ, Абр. Хаим. Мастерманъ и Левъ Нос. Крашке.

Лютеранская кирка.

Завѣдующій, кистеръ—вакансія.

Благотворительныя и просвѣтительныя учрежденія.

Въ гор. Петрозаводскѣ.

Губернское попечительство дѣтскихъ пріютовъ, вѣдомства учрежденій Императрицы Маріи.

Предсѣдатель - губернаторъ. Дѣйствительные члены: попечительница пріютовъ—Николаевскаго дѣвочекъ, мальчиковъ и ясли, А. В. **Протасьева**, вице-губернаторъ, предсѣд. губ. зем. управы, директ. народ. училищъ, город. голова и директоры пріютовъ.

Почетный членъ, преосвящ. **Никаноръ**, еписк. Олон. и Петроз.

Почетные члены попечительства: д. с. с., Владим. Александр. **Левашовъ**, супруга д. с. с., княг., Елисав. Александр. **Вяземская**, д. с. с., Вас. Владим. **Савельевъ**, прот., Іоан. Дмитр. **Лавровъ**, Вас. Алексѣев. **Саханскій**, Ал—ръ Льв. **Гарязинъ**, с. с., Ал—ръ Ив. **Введенскій**, Георг. Евѳим. **Пименовъ**, Анна Петр. **Полянская**, (бывш. Лопарева), Ѳед. Петр. **Захарьевъ**, Ал—ръ Евѳим. **Пименовъ**, Вас. Ив. **Корнышевъ**, Вас. Лавр. **Садковъ**, лич. поч. граж., Юл. Юл. **Гейфель**, кол. сек., Петръ Ив. **Шошинъ**, Георг. Георг. **Форштедтъ**, пот. поч. граж., Никол. Александр. **Базегскій**, епарх. набл. церк.-прих. школъ, прот., Никол. Кирил. **Чуковъ**, лич. поч. граж., Никол. Мих. **Михайловъ**, куп. вдова, Евд. Ив. **Матвѣева**, прот., А. П. **Надежинъ**, Петроз. уѣзд. испр., Ѳед. Яковл. **Ивановъ**, Лодейноп. уѣзд. испр., Ег. Харл. **Одинцовъ**, с. с., Ив. Ив. **Благовѣщенскій**, с. с., Ив. Григ. **Лазукъ**, (онъ же казначей), н. с., Серг. Вас. **Бѣляевъ**, прис. повѣр., Ив. Ив. **Леви**, куп., Вас. Дм. **Лысановъ**, свящ., Дм. Вас. **Островскій**, пот. поч. граж., Петръ Анан. **Иткинъ**, архим. **Варнава**, іером., **Августинъ**, свящ., Пав. Вас. **Дмитріевъ**, пот. поч. граж., Ив. Ив. **Корнышевъ**, д. с. с., Кес. Александр. **Бѣлиловскій**, женщ. врачъ, Мар. Евг. **Торшилова**, свящ., Іоан. Стеф. **Бронзовъ**, кол. сов., Іерон. Феликс. **Кучевскій**, куп., Степ. Алексѣев. **Тиккоевъ**, н. с., Евг. Алексѣев. **Богдановичъ**, супруга с. с., Мар. Александр. **Лазукъ**, с. с., Владим. Владим. **Ушаковъ**, (онъ же заступ. мѣсто казначея), кр-не: Ив. Вас. **Захарьевъ** и Петръ Мих. **Шляхтинъ**. Дѣлопроизв.—кол. сек., Арк. Александр. **Солнышковъ**.

Николаевскій дѣтскій пріютъ.

Вѣдомства Императрицы Маріи.

Почетная попечительница, вдова т. с., Елиз. Владим. **Григорьева**.

Попечительница пріюта, супруга т. с., Анна Вас. **Протасьева**. Помощница попеч., Магд. Никол. **Липинская**.

Почетные старшины: Степ. **Леонт. Леонтьевъ**, Никол. Павл. **Серого**, Ив. Александр. **Миронковъ**, Ив. Егор. **Афонкинъ**, Матв. Мих. **Кирьяновъ**, Мих. Егор. **Афонькинъ**, пот. поч. граж., Ал—ръ Марк. **Пикинъ**, Ив. Тимоф. **Кипрушкинъ** и супруга пот. поч. граж., Анна Ив. **Корнышова**.

Директоръ пріюта, с. с., Ив. Ив. **Благовѣщенскій**. Законоуч., свящ., Пав. Вас. **Дмитріевъ**, смотрит. пріюта, вдова тит. с., Ал—ра Александр. **Алпатова**, по-

моіц. смотрит., Ол. Никол. **Карлукова.** Кандид. на должн. помощ. смотрит., Екат. Марк. **Мелюхъ** и Кл. Конст. **Вальтеръ.** Врачъ—вакансія.

Завѣдующ. прачешно-гладильной Агрип. Мих. **Епякова.**

Завѣдующ. дамской мастерской Екат. Викт. **Романова.**

Пріютъ для мальчиковъ имени Н. В. и А. В. Протасьевыхъ.

Вѣдомства Императрицы Маріи.

Попечительница пріюта, супруга т. с., Анна Вас. **Протасьева.** Директоръ пріюта, и. с., Е. А. **Богдановичъ.** Смотрит. пріюта, Андр. Александр. **Аверкіевъ** помощ. смотрит., Дм. Яковл. **Калининъ.** Врачъ пріюта Конрадъ Карл. **Мошинскій.**

Пріютъ „Ясли“.

Вѣдомства Императрицы Маріи.

Предсѣдательница комит. по управл. и завѣд. хозяйств. частью пріюта, попеч. Никол. дѣтск. пріюта, Анна Вас. **Протасьева.** Члены комит.: Предсѣд. губ. зем. управы, Н. А. **Ратьковъ** и поч. чл. губ. попеч. дѣтск. пріютовъ, Ив. Ив. **Благовѣщенскій,** онъ же завѣд. хозяйств. частью пріюта. Над. сов., С. В. **Бѣляевъ.** Смотрит. пріюта Ал—ра Вас. **Яковлева.** Врачъ пріюта, А. И. **Введенскій**

Петрозаводское благотворительное общество.

Предсѣдательница общества, А. В. **Протасьева.** Почетные члены: губернаторъ, Н. В. **Протасьевъ, Никаноръ** еписк. Олонецк. и Петрозав. Дѣйствительные члены: В. П. **Аврамовъ,** А. А. **Бернацкій,** Д. С. **Богдановъ,** И. И. **Благовѣщенскій,** Е. А. **Богдановичъ,** О. М. **Богдановичъ,** О. А. **Бѣлиловская,** К. А. **Бѣлиловскій,** С. М. **Будрецкій,** А. К. **Боровскій,** Е. А. **Введенская,** Н. В. **Волковичъ,** И. Л. **Волковичъ.** о., А. П. **Воскресенскій,** А. М. **Галченко,** А. П. **Галченко,** А. Н. **Грессеровъ,** М. Д. **Иссерсонъ,** Р. Г. **Кацъ,** В. И. **Кенорѣцкій,** М. А. **Крутова,** К. К. **Крутовъ,** Я. Э. **Крюгеръ,** А. Е. **Кучевская,** І. Ф. **Кучевскій,** Е. И. **Кипрушкина,** М. Н. **Липинская,** Т. А. **Липинскій,** А. В. **Лихачевъ,** В. Д. **Лысановъ,** М. А. **Лазукъ,** И. Г. **Лазукъ,** С. А. **Левитскій,** С. А. **Лесгилье,** И. И. **Леви,** В. Н. **Лядинскій,** И. Д. **Ламанскій,** Бр. **Лейкановы,** прот., І. Д. **Лавровъ,** Л. И. **Мальцева,** М. Р. **Мальцевъ,** А. Я. **Мультановскій,** А. П. **Мейеръ,** И. К. **Мейеръ,** К. Д. **Межинскій,** В. М. **Михайловъ,** Б. Н. **Михайловъ,** Г. И. **Орловъ,** М. Н. **Правдинъ,** Г. Е. **Пименовъ,** Р. Л. **Прушевскій,** А. А. **Русановъ,** І. М. **Рясенцевъ,** Ю. В. **Ратькова,** Н. А. **Ратьковъ,** Н. Н. **Румянцевъ,** М. С. **Самойленко-Манджаро,** К. Н. **Самойленко-Манджаро,** Н. Я. **Серого,** А. Ф. **Серого,** А. М. **Софинскій,** С. А. **Тиккоевъ,** Д. Н. **Ульяшенкова,** А. М. **Ушакова,** М. Г. **Фламмъ,** Г. Г. **Форштедтъ,** Б. С. **Хазенъ,** А. З. **Челягинъ,** прот., о. Н. К. **Чуковъ,** Л. И. **фонъ-Штенгеръ,** В. И. **Щелкуновъ,** Э. О. **Юрша,** З. М. **Яхонтова,** И. С. **Яхонтовъ.**

Совѣтъ общества: Предсѣд., А. В. **Протасьева.** Члены: О. М. **Богдановичъ,** Е. А. **Введенская,** М. А. **Крутова,** М. А. **Лазукъ,** М. Н. **Липинская,** И. И. **Благовѣщенскій,** А. П. **Галченко,** Г. Е. **Пименовъ,** прот., Н. К. **Чуковъ,** чл. казн., К. Д. **Межинскій,** чл. секр., Р. Л. **Прушевскій.**

Попечительство Императрицы Маріи Александровны о слѣпыхъ въ Олонецкой губерніи.

Уполномочен. Попечит. и членъ соревнователь, Теоф. Алексан. **Липинскій.**
Дѣлопроизвод., секрет., Олон. губ. правл., над. сов. Плат. Степ. **Босковъ.**

Сборщики Попечительства:

По г. Петрозаводску: Петрозав. почт. телеграф. конт., Р. Г. **Кацъ,** лавка «Общест. Потребит.», ренсков. погр. «Общест. потребит.», С. Л. **Леонтьевъ,** Я. И. **Лагуновичъ,** Петрозав. город. прист. и И. И. **Селиворстовъ.**

По г. Лодейному Полю: Г. Ѳ. **Медвѣдевъ,** Н. А. **Веселовскій,** А. М. **Дульщикова,** И. Е. **Ефимовъ,** наслѣд. С. Н. **Карзина,** Лодейнопол. общест. собран., брат. **Мирошковы,** А. М. **Пришвицынъ,** Е. К. **Радѣловъ,** П. Н. **Сизьминъ** и А. В. **Ѳоминъ.**

По г. Повѣнцу: Н. Я. **Бѣловъ,** Н. В. **Ивановъ,** В. С. **Мартыновъ,** И. С. **Мартыновъ,** А. П. **Николаевскій,** А. И. **Пальчиковъ,** А. Е. **Надеждинъ,** А. Ѳ. **Чехонинъ,** К. Ѳ. **Чехонинъ** и А. Г. **Тау.**

По г. Олонцу: П. В. **Нюппіевъ,** А. П. **Николаевскій,** уѣздное казнач., наслѣдн. В. Е. **Куттуева** и А. В. **Федотовъ.**

По г. Кargополю: А. Ф. **Криновъ,** Н. П. **Бетхеръ,** А. В. **Подкопаевъ** В. Ѳ. **Покровскій,** А. К. **Шмидтъ,** П. С. **Шепелевъ** и М. Н. **Брызинъ.**

По г. Вытегрѣ: П. А. **Русановъ,** Н. Ѳ. **Клементьевъ,** В. Н. **Крашке,** Е. И **Матвѣева,** Д. П. **Павловъ,** Н. Ѳ. **Подкопаевъ,** М. І. **Суринъ,** Н. М. **Тырановъ,** И. В. **Успенскій,** М. И. **Фокина,** В. В. **Шаровъ** и А. П. **Полянская.**

По г. Пудожу. Н. А. **Базегскій,** М. П. **Борисовъ,** Н. А. **Вальтеръ,** В. Г. **Ивановъ,** А. Д. **Копѣйкинъ,** Ф. А. **Нечаевъ,** С. Ѳ. **Овчинниковъ,** М. В. **Роговъ** и П. Т. **Эркудовъ.**

Членъ соревнователи:

Н. А. **Базегскій,** Д. Я. **Васильевъ,** Д. Ѳ. **Борошневa,** А. А. **Закашляевъ,** В. Г. **Ивановъ,** Ф. Я. **Ивановъ,** Е. И. **Матвѣева,** И. С. **Мартыновъ,** Т. С. **Кораблевъ,** В. А. **Кузнецовъ,** С. О **Навагинъ,** М. И. **Оленевъ,** Е. Ф. **Одинцовъ,** С. Ф. **Полянскій,** Е. Г. **Писарева,** А. А. **Рудницкій,** В. В. **Шаровъ** и К. Ф. **Чехонинъ.**

Правленіе Олонецкаго округа Императорскаго Россійскаго общества спасанія на водахъ.

Предсѣдатель, губерваторъ, т. с., Н. В. **Протасьевъ.** Тов. предс., вице-губернаторъ, Т. А. **Липинскій.** Члены правленія: супруга нач. губ., А. В. **Про-**

тасьева; чл. госуд. сов., В. В. **Савельевъ**; нач. горн. зав., И. С. **Яхонтовъ**; пом. нач., горн. зав., А. П. **Галченко**; врачъ бол. губ. зем., И. К. **Мейеръ**; куп., В. Д. **Лысановъ**; казнач., В. И. **Кенорѣцкій**, (онъ же секр. правл.). Члены ревиз. комиссіи: Старш. врачъ губ. зем. бол., А. И. **Введенскій**; куп., Р. Г. **Кацъ**; старш. пом. инсп. судох., В. И. **Щелкуновъ**; контрол. акцизн. управл., В. А. **Протасьевъ**; инсп. окр., уѣзд. испр., Ф. Я. **Ивановъ**.

Управленіе Россійскаго Общества Краснаго Креста.

Предсѣдатель—губернаторъ. Товарищъ предсѣдателя, Анна Васил. **Протасьева**.

Члены управленія: вице-губернаторъ, (кандидатъ казначея), предсѣдатель Окружн. Суда, предсѣдатель губ. зем. управы, управл. контр. палатою, управл. Олон. каз. палатою—(казначей), прот. Іоан. Дм. **Лавровъ**, начальникъ Олон. горн. округа, уѣзд. воинскій начальникъ, директоръ народн. училищъ, директоръ Олон. гимназіи. Дѣлопроизводитель, Георг. Васил. **Павловъ**. Члены ревизіонной комиссіи для ежемѣсячной провѣрки суммъ мѣстнаго управленія: А. В. **Лихачевъ**, Г. И. **Орловъ**, Э. І. **Юрша** и В. И. **Криштановскій**. Члены ревизіонной комиссіи для провѣрки годовой отчетности: С. В. **Бѣляевъ**, І. К. **Мейеръ**, И. И. **Благовѣщенскій**, И. С. **Борзецовскій** и И. А. **Шехманъ**.

Почетные члены: Преосвящ. **Назарій**, архіепископъ Нижегородскій и Арзамасскій, преосвященный **Никаноръ**, епископъ Олон. и Петроз. и д. с. с. Никол. Иван. **Оссовскій**.

Дѣйствительные члены: Аврамовъ В. П., Афонькинъ И. Е., Базегскій Н. А., Бѣляевъ С. В., Бовинъ І. Г., Борисовъ М. П., Благовѣщенскій И. И., Введенская Е. А., Введенскій А. И., Воскресенскій А. П. свящ., Васильевъ К. Н., Дегожскій С. Ф. свящ., Зайцевъ А. Ф., Ивановъ И. Ф., Ивановъ Ф. Я., Каменевъ М. П., Корнаковъ В. П., Курцъ В. А., Липинскій Т. А., Леви И. И., Леонтьевъ С. Л., Лавровъ І. Д., прот., Левитскій С. А., Михайловъ Н. М., Мейеръ И. К., Мазиловъ А. М., Новаковскій С. Л., Надежинъ А. П. прот., Надеждинъ А. Е., Павловъ Г. В., Поповъ Г. А., Пименовъ Г. Е., Протасьева А. В., Протасьевъ Н. В., Ползуновъ В. П., Ратьковъ Н. А., Рябининъ І. А. прот., Румянцевъ Я. М., Розановъ В. А., Рдултовскій К. Е., Смирновъ Т. Т., Ушакова А. М., Ушаровъ А. Ф., фонъ-Цуръ-Миленъ С. А., Юрша Э. І., Яхонтовъ И. С. и архимандритъ Никодимъ.

Попечительный совѣтъ Свято-Петровской Общины сестеръ милосердія.

Предсѣдательница—попеч. общ., А. В. **Протасьева**. Товар. предсѣд., М. Н. **Липинская**. Члены: Ю. В. **Ратькова**, Н. А. **Ратьковъ**, С. К. **Сервирова**,

(старш. сестра общ.), прот., І. А. **Машезерскій**, В. И. **Кенорѣцкій**, Ф. Я. **Ивановъ**, свящ., Вл. П. **Крючковъ**, (свящ. общ.), Г. В. **Павловъ**, А. И. **Введенскій**, (главн. вр. общ.), В. Ф. **Соболевъ**, (онъ же казнач. общ.), С. А. **Левитскій**, (онъ же секр сов.) и В. П. **Ползуновъ**.

Олонецкій Отдѣлъ Императорскаго Православнаго Палестинскаго Общества.

Предсѣдатель отдѣла, преосвящ. **Никаноръ**, епископъ Олон. и Петроз. Товарищъ предсѣдателя Олон. губернаторъ, дѣйствительный членъ общества.

Члены сотрудники:

Олон. вице-губернаторъ, Васил. Ив. **Лебедевъ**, куп., Ив. Егор. **Афонькинъ**, прот., Васил. **Громовъ**, прот., Владим. **Разумовъ**, Петръ Алекс. **Лебедевъ**, Степ. Алексѣев. **Тиккоевъ**, куп., Ив. Ив. **Леви**, присяж. пов., Иванъ Львов. **Волковичъ**.

Члены комиссіи по устройству Палестинскихъ чтеній въ г. Петрозаводскѣ: прот. Никол. Кирил. **Чуковъ**, свящ. Ал-дръ Петров. **Воскресенскій**, Серг. Анат. **Левитскій**. Казначей—дѣлопроизв. отдѣла, Ив. Серг. **Борзецовскій**.

Александро-Свирское Братство.

Покровитель братства, Преосвящ. **Никаноръ**, епископъ Олонец. и Петроз., Попечитель братства, Олон. губернаторъ. Предсѣдатель совѣта, ректоръ семинаріи. Товарищи предсѣдателя: кѳѳедрал. прот., Іоан. Алексѣев. **Машезерскій** и Никол. Кирил. **Чуковъ**.

Члены совѣта: прот. Іоан. Алексѣев. **Богословскій**; и. д. епарх. миссіонера, іером. **Іоаннъ**, свящ.: Дим. Вас. **Островскій**, Серг. Ѳеодор. **Дегожскій**, (онъ же и казначей совѣта), Никол. Ѳѳим. **Звѣроловлевъ**, (онъ же и дѣлопроизв. совѣта) и Іоан. Никиф. **Дроздинъ**; Анна Михайл. **Солнышкова**; Ив. Ив. **Благовѣщенскій**; Никол. Александ. **Ратьковъ**; Маркъ Семен. **Могилевъ**; Дим. Ив. **Любецкій**; Ив. Серг. **Борзецовскій**; Ольга Васил. **Покровская**; Петръ Алексѣев. **Лебедевъ**; Степ. Алексѣев. **Тиккоевъ** и Никол. Макс. **Бѣляевъ**.

Почетные члены братства:

Преосвященные: **Назарій**, архіеп. Нижегородскій и Арзамасскій; **Нафанаилъ**, епископъ Уфимскій и Мензелинскій; **Евгеній**, епископъ Муромскій, викарій Владимірской епархіи; **Ѳаддей**, епископъ Владиміро-Волынскій; дѣйст. ст. сов. Васил. Владим. **Савельевъ**; прот.: Ал-дръ Петров. **Надежинъ** и Ал-дръ

Петров. **Лядинскій**; свящ. Серг. Ѳеодор. **Дегожскій**, Ал-дръ Петр. **Воскресенскій** и Іоан. Павл. **Павловъ**; Пудожскій куп. Модестъ Ив. **Плоскиревъ**; торг. крестьяне: Ив. Васил. **Распутинъ** и Матв. Ив. **Оленевъ**; потом. поч. гражд., купецъ 1 гильдіи Никол. Александ. **Базегскій**; Лодейнопольскій куп. Ив. Ив. **Корнышевъ**; потом. поч. гражд., Ал-дръ Евѳим. **Пименовъ**; торг. кр-нъ села Шалы, Пудожскаго у., Ал-ѣй Сем. **Кораблевъ**; Вытегорская куп. вдова Евд. Ив. **Матвѣева**; Вытегорская куп. жена, Анна Петр. **Полянская**; Петрозаводскіе купцы: Никол. Павл. **Серого**; Степ. Леонт. **Леонтьевъ**; Степ. Алексѣев. **Тиккоевъ** и Никол. Никит. **Румянцевъ**; Вытегорскій куп. Ив. Михайл. **Тырановъ**; Московскій фабрикантъ и 1 гильд. куп. Владим. Матв. **Никитинъ**; ст. сов. Васил. Никол. **Ильинскій**.

Пожизненные члены братства:

Настоятель Коломенскаго Голутвина монастыря, архим. **Варнава**; камеръюнкеръ, А. В. **Приселковъ**; ст. сов. Н. А. **Мельниковъ**, лѣсн. Павелъ Васил. **Деминъ**; С.-Петербургскій куп., А. Д. **Водениковъ**; кр-нъ, Мих. Егор. **Афонькинъ**; куп. Евф. Ив. **Евфимовъ**; Моис. Ареф. **Поспѣловъ**; игуменъ Александро-Свирскаго монастыря **Митрофанъ**.

Олонецкій Совѣтъ Православнаго Карельскаго Братства.

Попечитель совѣта, преосвящ. **Никаноръ**, епископъ Олонец. и Петрозав.

Члены:

Пожизненный—поч. членъ—Олон. губернаторъ, т. с., Н. В. **Протасьевъ**.

Дѣйствительные: П. В. Никитинъ, Г. Гайдуковъ, С. А. Тиккоевъ, А. В. Калининъ, В. И. Щелкуновъ, П. А. Иткинъ, И. О. Макарьевъ, С. С. Радушевичъ, Е. И. Матвѣева, свящ., Д. Дмитріевъ, прот., А. А. Алякринскій и И. И. Яновскій.

Годовые: Н. В. и А. В. Протасьевы, Т. А. Липинскій, В. В. Рязанскій, Б. А. Афанасьевъ, прот., І. А. Машезерскій, С. Ф. Полянскій, Н. И. Суперанскій, А. М. Солнышкова, Ф. И. Озеровъ, Ф. Я. Ивановъ, В. И. Лебедевъ, А. И. Введенскій, Е. А. Богдановичъ, свящ., В. П. Крючковъ, Г. В. Павловъ, В. Ф. Соболевъ, архим. Никодимъ, К. Д. Межинскій, М. Р. Мальцевъ, свящ., С. Ф. Дегожскій, В. С. Архиповъ, Н. Г. Финогеновъ, П. С. Босковъ, прот., А. Я. Благовѣщенскій, П. В. Нефловъ, Д. И. Любецкій, прот., Н. К. Чуковъ, И. И. Благовѣщенскій, свящ. Д. В. Островскій, И. С. Борзецовскій, К. И. Дмитріевъ, свящ. М. Ѳ. Звѣроловлевъ, прот. І. А. Богословскій, Э. О. Юрша, С. А. фонъ-Цуръ-Миленъ, свящ. Н. Ф. Первенцевъ, Д. П. Рагозинъ, Н. С. Шайжинъ, свящ., В. Соколинъ, свящ. І. Н. Сперанцевъ, Г. И. Орловъ, свящ. А. Братолюбовъ, И. И. Маркушевичъ, Г. В. Павловъ, А. Г. Модестовъ, В. И. Ивановъ, М. И. Малышева, М. Н. Липинская, В. И. Кенорѣцкій, М. Н. Правдинъ, В. П. Правдина, П. П. Сергѣевъ, Е. Н. Яновская, свящ. І. Бронзовъ, Я. М. Румянцевъ, В. А. Тиккоевъ, И. Д. Ламанскій, Н. Н. Румянцевъ, С. М. Будрецкій.

Уѣздныя Отдѣленія Православнаго Карельскаго Братства.

Петрозаводское.

Предсѣдатель—А. К. Боровскій, секретарь, И. С. Борзецовскій. Члены: свящ.: С. Дегожскій, І. Дроздинъ и І. Бронзовъ, И. Г. Лазукъ, М. Н. Правдинъ, Н. В. Абаза, А. А. Тычинкинъ, Ф. И. Озеровъ, К. Т. Бѣлковъ, С. В. Бѣляевъ, Ф. Я. Ивановъ, В. Д. Лѣсковъ, М. Р. Мальцевъ, П. Е. Савичевъ и И. Ф. Савельевъ.

Олонецкое.

Предсѣдатель—Л. А. Ольгскій. Члены: П. В. Чеховскій, М. Ф. Остроумова, монах. Матрена, М. А. Розенблюмъ, В. В. Савельевъ, П. И. Бучинскій, Е. Е. Бучинская, Н. К. Петровъ, П. Ф. Чехонинъ, свящ., Н. М. Ивановскій, А. П. Морева, В. Б. Прозоровъ, свящ., В. М. Братолюбовъ, свящ., П. Малининъ, И. Н. Никитинъ, А. Ожеговъ и А. И. Ивановъ.

Вытегорское.

Предсѣдатель—С. В. Тучемскій. Члены: прот.: А. Лядинскій и М. Ильинскій, свящ.: С. Марковъ, Н. Надежинъ и І. Шѣвинъ, Н. А. Сазыкинъ, А. Н. Смоленцевъ, И. С. Романовичъ, Н. Ф. Клементьевъ, П. И. Ивойловъ, В. Я. Бѣлонинъ, А. И. Шолениновъ, Д. Н. Болдыревъ, Н. Ф. Подкопаевъ, П. В. Качаловъ, И. Г. Митькинъ, А. И. Максимихинъ, Н. К. Горинъ, В. Е. Дикинъ, М. Н. Раздабурдинъ, И. К. Дроздовъ, И. В. Полянскій, В. П. Ивановъ, И. П. Морозовъ, Н. В. Оленевъ, Н. А. Паршуковъ, П. О. Остроумовъ и В. А. Бровковъ.

Пудожское.

Предсѣдатель—С. Ф. Кименталь. Члены: прот., В. І. Разумовъ, А. А. Ильинскій, свящ., А. М. Чащинъ, Д. М. Катайковъ, М. В. Роговъ, Е. М. Бурсинъ, А. І. Рачковскій, А. П. Фаевъ, П. А. Русановъ, Н. А. Базегскій, М. М. Барышевъ, М. П. Борисовъ, К. Н. Васильевъ, А. И. Ивановскій, В. Г. Ивановъ, В. Г. Ильинъ, А. Д. Ипатовъ, Е. Н. Кокушинъ, Т. Ф. Кондратьевъ, Ф. А. Копосовъ, И. А. Орельскій, А. М. Поповъ, И. Ф. Поповъ, С. П. Поповъ, М. А. Рождественскій, И. Г. Старцевъ, И. С. Сухоносовъ, В. Ф. Тихоновъ, Е. В. Туркевичъ, А. М. Томишовъ, А. И. Троицкій, В. К. Мокинъ, А. А. Мошинъ, С. В. Успенскій, В. П. Соловьевъ, А. П. Хлѣбниковъ, А. А. Шиловъ, И. А. Шляминъ, П. В. Хлыстовъ.

Повѣнецкое.

Предсѣдатель,—Н. Г. Прѣсняковъ, (онъ же и казначей). Члены: А. П. Николаевскій, прот., І. Щеголевъ, А. З. Макутинъ, С. Н. Крюковъ, Ф. М. Горловъ, (онъ же секретарь правленія), П. П. Николаевскій, Н. Я. Свѣтловъ, Прѣснякова М. В., Николаевская Н. Н., Мартыновъ В. С., Александровъ С. А., Вознесенскій о. І., Гумилевъ о. Н. свящ., Макутина М. В., Толбузинъ Л. А., Андреевъ А. Н., Андреева А. Ф., Волокославскій И. И., Москвинъ П. П., Іевлевъ Е. А., Новожиловъ С. М., Петровъ А. И., Смоликовъ А. К., Смоли-

кова О. А., Щедровъ А. Т., Чехонинъ А. Ф., Чехонинъ К. Ф., Чернышъ В. А., Прозоровъ И. В., Новиковъ А. С., Діановъ В. С., Діевъ М. И., Щекина Е. П., Щекинъ Г. Х., Макліоновъ Д. А., Ленкинъ І. А.

Вознесенское (Лодейнопольскаго уѣзда).

Предсѣдатель—П. А. Иткинъ. Члены: М. Г. Иткина, П. З. Мельниковъ, К. Д. Максимовъ, Н. А. Порошинъ, А. А. Обуховъ, И. С. Антоновъ, И. А. Звозковъ, Н. П. Бѣлозеровъ, И. О. Соболевъ, А. П. Ивойловъ, А. П. Семкинъ, І. О. Угаровъ, А. В. Тюлькинъ, И. А. Миронковъ, Н. И. Миронкова, И. С. Кокуновъ, В. В. Минговъ, В. П. Гоголевъ, А. А. Елагинъ, А. П. Островскій, А. А. Армейскій, А. Е. Тришева, В. М. Іевлевъ, А. К. Марковъ, А. Г. Васильевскій, М. И. Фомина, И. Я. Огвоздинъ, М. И. Донской, Н. А. Борисовъ, В. Е. Варшаковъ, А. А. Ишанинъ, Н. П. Мухинъ, Е. Э. Мухина, А. И. Лѣсковъ, свящ., Д. М. Крыловъ, И. Н. Гарлоевъ, М. П. Петровъ, М. А. Поповъ, М. Е. Крылова, Б. И. Чехонинъ, М. Г. Рывкинъ, Е. И. Фомина, В. В. Верзневъ, А. Ф. Черепановъ, Н. П. Варзугинъ, П. С. Аверкинъ, Н. К. Масловъ, А. А. Ляминъ, А. М. Каменева, Е. Г. Васильевская, А. Г. Мигунова, свящ., В. І. Даманскій, Е. А. Фотина, Н. В. Фотинъ, А. П. Артемовъ, И. В. Полянскій, И. М. Барсуковъ, И. Н. Курчавовъ, Е. Е. Курчавова, свящ. Е. Я. Крыловъ.

(Свѣдѣній по Каргопольск. и Лодейнопольск. отдѣленіямъ не доставлено.

Олонецкій Епархіальный миссіонерскій совѣтъ.

Предсѣдатель—преосвященный **Никаноръ**. Члены: епархіал. и уѣзд. миссіонеры, епархіал. наблюдат. церковн. школъ, ректъ. духовн. семинар., начальн. епарх. женск. учил., смотрит. Петрозав. духовн. учил., членъ духовн. консист., прот.. І. А. **Богословскій**, старш. сов. губер. правл. И. И. **Благовѣщенскій**, свящ., Н. К. **Звѣроловлевъ** (онъ же и дѣлопроизвод. сов.), секрет. духов. консист., И. С. **Борзецовскій**.

Православное Братство при церкви Олонецкой Императора Александра Благословеннаго гимназіи.

Совѣтъ братства: Предсѣдат., М. Н. **Липинская**. Товар. предсѣдат., Г. А. **Сергѣевъ**. Непремѣн. члены: Э. І. **Юрша**, о. Д. В. **Островскій** и С. А. **Тикковъ**. Члены по выбору: о. Архиманд. **Никодимъ**, В. И. **Кенорѣцкій** и о. А. П. **Воскресенскій**. Казначей, А. К. **Боровскій** и секрет., И. С. **Борзецовскій**.

Почетные члены: **Никаноръ**, епископъ Олон. и Петрозав., **Сергій** архіеп. Финлянд. и Выборгск., **Мисаилъ**, бывшій еписк. Олон. и Петрозав., **Назарій**, еписк. Нижегород. и Арзамас., **Стефанъ**, еписк. Могилев. и Мстислав., **Ѳаддей**, викарный епископъ Владиміро-Волынскій, о. архимандритъ **Варнава**; **Бобрин-**

скій А. А. (графъ); Лаврентьевъ Л. И.; Луполовъ В. В.; Матвѣева Е. И., Протасьева А. В.; Протасьевъ Н. В.; Шаровъ В. В.; Щелкуновъ В. И. и Юрша Э. І.

Пожизненные члены: о. Августинъ, іеромон.; Базегскій Н. А.; Казанскій Ѳ. І.; Кенорѣцкій В. И. Макарьевъ А. П.; Сѣрковъ Н. Г., Тикkоевъ С. А. и Христина, игуменья.

Попечительный комитетъ призрѣнія бѣдныхъ.

Попечитель—город. голова, губ. секр., Георгій Ефим. Пименовъ. Члены: Фед. Афан. Чехонинъ и Никол. Яковл. Морозовъ и выборные отъ сословій: Степ. Алексѣев. Тикkоевъ, Ал—ѣй Егор. Дорошинъ, Ал—ѣй Яковл. Закатовъ, секр. комит.,Ал—ръ Вас. Богдановъ.

Общество взаимнаго вспомоществованія учащимъ и учившимъ въ начальныхъ училищахъ Олонецкой губерніи.

Составъ правл.: предсѣд. правл., Коз. Ив. Дмитріевъ. Товар. предсѣд., Ив. Мих. Зыковъ. Казнач.-секр., Ив. Павл. Григорьевъ.

Члены правл.: Ал—ѣй Петр. Анкудиновъ, Зин. Владим. Ѳаддеева, Екат. Конст. Смоликова и Тим. Вас. Леонтьевъ.

Кандидатъ къ нимъ: Никол. Никол. Ѳедоровичъ.

Члены ревизіонной комиссіи: учителя: Никол. Ив. Дорошинъ и Викторъ Вас. Харитоновъ.

Кандидаты къ нимъ: учительница, Ал—ра Степ. Архипова и учитель, Никол. Мих. Степановъ.

Общество распространенія образованія въ г. Петрозаводскѣ.

Предсѣдательница—А. В. Протасьева. Товарищъ предсѣд. Э. О. Юрша. Секретарь, В. А. Богдановъ. Казначей, Г. М. Солнышковъ.

Общество вспомоществованія нуждающимся учащимся Петрозаводскаго уѣзда.

Предсѣдатель правленія,—С. А. Левитскій, Г. П. Поляковъ, (секретарь). Т. В. Леонтьевъ, (казначей-дѣлопроизвод.), Члены: М. Н. Правдинъ, И. И. Благовѣщенскій, Я. Г. Свѣтаевъ, Н. М. Гостинчикова, В. А. Заводовскій, И. П, Григорьевъ, И. А. Леонтьевъ.

Члены ревизіонной комиссіи: Я. М. Румянцевъ и Н. М. Бѣляевъ.

Въ Петрозаводскомъ уѣздѣ.

Общество вспоможенія бѣднымъ селенія Ладвы.

Предсѣдат. общества, Матв. Мих. **Кирьяновъ**. Члены: свящ.: о. Георг. **Амасійскій** и Пав. **Еноховъ**, Север. Адам. **Долинскій**, Ник. Ѳедот. **Кириковъ**, Геор. Андр. **Мокіевъ**, Ал-ѣй Тим. **Кипрушкинъ**, Маріа Вас. **Кипрушкина**, Тим. Ѳедор. **Данилихинъ**, Геор. Ив. **Тулинъ**, Дмит. Алексѣев. **Флотскій**, Ѳед. Алексѣев. **Флотскій**, Ал-ѣй Меѳ. **Марковъ**, Ос. Ив. **Панкратьевъ**, Мих. Ис. **Дьяконовъ** и секр. общ. Ал-ръ Пав. **Стефановскій**.

Никольское приходское общество трезвости въ с. Ладвѣ Петрозаводскаго уѣзда.

Составъ комитета: предсѣд., свящ., П. **Еноховъ**. Члены: М. М. **Кирьяновъ**, А. Т. **Кипрушкинъ** и М. В. **Кипрушкина**. дѣлопроизв., псалом., Н. **Поповъ**. Кандидаты къ членамъ комитета: уч., А. В. **Спиридоновъ**, крест.: Н. **Кирьяновъ** и Я. **Иванцевъ**. Ревизіон. комис.: А. Т. **Митрошкинъ**, діак., Е. В. **Еноховъ** и кр. Ѳ. Г. **Кирьяновъ**.

Благотворительный кружокъ.

Въ г. Олонцѣ.

Предсѣдат. кружка, Мар. Мих. **Закаменная**. Члены правлен.: Екат. Ал. **Чеховская**, Пел. Ѳедор. **Колясникова**, Люд. Ив. **Пилецкая**, казнач., Никол. Вас. **Поповъ** и секр., Влад. Ив. **Барковъ**.

Образовательное Общество въ дер. Кавайнѣ Олонецкаго уѣзда.

(Свѣдѣній о составѣ Общества не доставлено).

Въ Лодейнопольскомъ уѣздѣ.

Общество вспоможенія бѣднымъ и сирымъ Оштинскаго прихода.

Почетные члены: Преосвящ. **Назарій**, еписк. Нижегор., Никол. Герас. **Прѣсняковъ**, Вячесл. Квинтиліан. **Рудницкій**, Яковъ Александр. **Миронковъ**, Ив. Александр. **Миронковъ** и Никол. Александр. **Миронковъ**.

Пожизненный членъ, Владим. Александр. Петугинъ; дѣйствительные члены: свящ., о. Никол. Іоан. Богословскій, куп., Петръ Анан. Иткинъ, учит., Ирин. Максим. Поповъ; крестьяне: Ив. Никит. Курчавовъ, Васил. Васил. Кобринъ, Фед. Ив. Романовъ, Дмитр. Степ. Габуковъ, Ив. Яковл. Битовъ, Ал—ѣй Васил. Кобринъ, Анна Михайл. Миронкова, Егоръ Ильинъ Кобринъ,

Ив. Матв. Сивоненъ, Наст. Павл. Мячкова, Григ. Александр. Шулеповъ, Ал—ръ Никол. Лебедевъ, Ив. Ив. Бартеневъ, Агреп. Григ. Бартенева, двор., Вас. Вас. Софоновъ, Конст. Ив. Романовъ.

Члены попечители: Ал—ръ Ив. Романовъ, Петр. Вас. Петрушинъ, Ал—ръ Степ. Борькинъ.

Правленіе общества: предсѣд., свящ., Н. Богословскій; члены: учит., Ирин. Максим. Поповъ, учит., Петр. Васил. Петрушинъ, Ал—ръ Ив. Романовъ, Ал—ръ Степ. Борькинъ; секретарь: Ал—ръ Семенов. Степановъ; кандидаты членовъ: Ив. Никит. Кургановъ, Никол. Ал—ичъ Миронковъ.

Ревизіонная комиссія: кр. Дмитр. Степ. Габуковъ, Ив. Матв. Сивоненъ.

Въ гор. Вытегрѣ.

Уѣздное попечительство дѣтскихъ пріютовъ.

Вѣдомства учрежденій Императрицы Маріи.

Предсѣдатель Попечительства—предсѣдатель уѣздн. съѣзда, заступ. мѣсто предсѣдателя И. С. **Романовичъ.**

Почетные члены: Никол. Васил. **Протасьевъ**, Никол. Федор. **Клементьевъ**, Матв. Ив. **Оленевъ**, Никиф. Васил. **Швецовъ**, Андр. Александр. **Сулковскій**, Ал—ръ Ив. **Поповъ**, свящ., Стеф. **Марковъ**, Ал—ръ Михайл. **Ярагинъ**, Апол. Аполлон. **Ерлыковъ**, Ал—ръ Михайл. **Валуевъ**, Пав. Васил. **Качаловъ**, Робертъ Роберт. **Фрейдлингъ**, Ал—ѣй Федор. **Черепановъ**, Ал—ръ Георг. **Стрѣлковъ.**

Дѣйствительные члены: Прот., о. Ал—ръ **Лядинскій**, уѣздн. исправн., предсѣд. земск. управы, инспект. народн. учил., уѣздный врачъ, земскіе начальники уѣзда, город. голова, казначей Влад. Веніам. **Шаровъ**, дѣлопроизв., Мих. Александр. **Башмаченковъ.**

Пожизненные почетные члены: Никол. Ал—евичъ **Веретенниковъ**, Эмилій Данил. **Гейльборнъ**, Ив. Львов. **Можайцевъ**, Никол. Александр. **Базегскій**, Леонардъ Франц. **Винницкій**, Козьм. Ал—овичъ **Александровъ**, Владим. Ал—овичъ **Левашовъ**, Петръ Михайл. **Шляхтинъ**, Конст. Михайл. **Самойловъ.**

Вытегорскій дѣтскій пріютъ.

Почетная попечительница—учредительница пріюта, Евд. Ив. **Матвѣева**, директоръ, Никол. Федор. **Клементьевъ**, смотрительница, вдова, Вѣра Никол. **Никольская**, помощн. смотрит., Ал—ра Ал—евна **Трофимова.**

Почетные старшины: Павелъ Никифор. **Швецовъ**, Матв. Петров. **Артемовъ**, Ал—ръ Филип. **Котовъ**, Петръ Федор. **Деминъ**, Тимоф. Ив. **Тетеринъ**, Ив. Тимоф. **Пискуновъ.**

Благотворительное общество.

Предсѣдатель общ.—Д. П. **Успенскій**. Казначей—Н. Ф. **Подкопаевъ**. Секретарь—Ив. Петр. **Велеславовъ**.

Члены совѣта: Ольга Никол. **Амаликова**, Ал—ръ Евмен. **Дикинъ**, Ив. Куз. **Дроздовъ**, Ив. Карл. **Кларе**, Ник. Федор. **Клементьевъ**, свящ., Стеф. Конст. **Марковъ**, свящ., Никол. Стеф. **Надежинъ**, Серг. Ерем. **Онохинъ**, Над. Ильин. **Подкопаева**, Елена Самуил. **Романовичъ**, Лид. Васил. **Созонова**, Фед. Ив. **Тетеринъ**, Марія Игнат. **Тучемская**, Анна Петр. **Шарова**, Вѣра Никол. **Шипина**, Христ. Иван. **Эйхманъ**, Конст. Карл. **Хрщоновичъ**.

Въ г. Каргополь.

Благотворительное общество.

Предсѣдатель—Ив. Ѳедор. **Лавровъ**. Казначей—Мих. Васил. **Мальковъ**. Секретарь,—Ив. Ив. **Зотиковъ**.

Члены совѣта: Ал—ра Ал—овна **Чубарова**, Петръ Ил. **Копаневъ**, Ал—ръ Федор. **Ушаровъ**, Конст. Дмитр. **Блохинъ** и Мих. Дмитр. **Максиминъ**.

Общество покровительства лицамъ, освобождаемымъ изъ мѣстъ заключенія (Патронатъ).

Предсѣдатель общества—Л. Д. **Де-Роберти**; товарищъ его, А. Ф. **Криновъ**.

Члены: почетный—Олон. Губернаторъ, Н. В. Протасьевъ; дѣйствительные члены: А. Ф. Криновъ, Ф. И. Кринова, Е. Ф. Добрынинъ, Е. О. Дзѣдзюль, Е. К. Дзѣдзюль, Я. П. Братинъ, Л. Е. Де-Реберти, И. М. Кантеръ, Е. А. Николаевскій, Г. П. Колпаковъ, И. И. Покровскій, П. Я. Чубаровъ, А. Л. Чубарова, А. Ф. Ушаровъ, М. А. Ушарова, Н. Е. Сѣрковъ, Е. М. Нѣмчиновъ, А. М. Турандинъ, П. К. Нѣмчиновъ, прот., І. А. Нименскій, В. Я. Моѣевъ, П. И. Оношко, Э. А. Домбровскій, А. А. Вешняковъ, А. П. Осыкинъ, А. Д. Сергѣевъ, Е. С. Дорфманъ, Г. І. Дорфманъ, А. А. Пикинъ и Е. Г. Ладвинскій.

Комитетъ общества улучшенія народнаго труда въ память Царя-Освободителя Александра II-го.

Предсѣдатель комитета и его правленія, ст. сов.. Петръ Эраст. **Мудровъ**, помощн. предсѣд, членъ Каргоп. уѣзд. земск. управы, Конст. Дмитр. **Блохинъ**, членъ правл. комитета—начальн. мѣстной судоходн. дистанц. техникъ, Георг. Ив. **Самойловичъ**, секретарь (онъ же и казначей), уѣздн. агрономъ, Гавр. Павл. **Семеновъ**.

Въ г. Пудожѣ

Ольгинскій дѣтскій пріютъ.

Предсѣд. правлен., Серг. Филар. **Кименталь**, товар. предсѣд. Пав. Алексѣев. **Русановъ**, казнач. правлен., Ал-ръ Дмитр. **Копейкинъ**, секрет. правлен., Ал-ѣй Пав. **Фаевъ**. Члены правлен.: Мих. Александ. **Рождественскій**, Гавр. Харит. **Щекинъ**, Влад. Ив. **Елецкій**. Ревизіон. комис.: Никол. Федор. **Поповъ**, Вас. Григ. **Ивановъ**, Пав. Петр. **Фроловъ**, надзир. пріюта, Тим. Федор. **Кондратьевъ** и надзират. Ан. Лукин. **Громова**.

Въ г. Повѣнцѣ.

Попечительный комитетъ призрѣнія бѣдныхъ.

Попечит. город. голова, В. С. **Мартыновъ**. Члены: Мих. Андреев. **Богдановъ**, Полик. Савел. **Бѣляевъ** и дѣлопроизвод. А. П. **Клубышевъ**.

Благотворительное общество.

(Свѣдѣній не доставлено).

Общество вспомоществованія учащимся въ народныхъ училищахъ Повѣнецкаго уѣзда.

Предсѣдат. общест. инспек. народ. учил., П. П. **Николаевскій**, казнач.—учит. Повѣн. 2-хъ кл. женс. учил. А. П. **Орлова**, секрет.—учит., того же учил. М. Э. **Вальтеръ**. Члены правлен.: прот. І. А. **Щеголевъ**, свящ. М. З. **Рыболовлевъ**, А. Т. **Щедровъ**, М. А. **Щедрова**, Н. Г. **Прѣсняковъ**, А. П. **Николаевскій**, И. В. **Прозоровъ**, А. П. **Орлова**, М. М. **Николаевская**, В. А. **Прозорова**, М. Э. **Вальтеръ**.

Кредитныя учрежденія.

Губернскій комитетъ по дѣламъ мелкаго кредита.

Предсѣдат. комит., губерн. Н. В. **Протасьевъ**. Члены: Вице-губер. Т. А. **Липинскій**, Н. А. **Ратьковъ**, И. Г. **Лазукъ**, Д. С. **Богдановъ**, М. Г. **Аристаровъ**, В. В. **Ушаковъ**.

Общественные банки.

Въ гор. Петрозаводскѣ.

Директоръ банка, М. А. **Лейманов**ъ, канд. къ директ., И. Н. **Тихоновъ**. Товар. директ.: В. С. **Леонтьевъ**, Н. С. **Китаевъ** и А. Х. **Кононовъ**, канд. къ тов. директ., А. И. **Данилихинъ** и бухгал. банка, Д. И. **Катунъ**. Члены учет. комит.: Н. М. **Бѣляевъ**, Т. А. **Логиновъ**, Н. С. **Машезерскій**, А. Ѳ. **Куттуевъ**, М. М. **Григорьевъ**, Ф. В. **Нестеровъ**, А. А. **Тиккоевъ**, А. М. **Румянцевъ** и Г. Г. **Форштедтъ**.

Въ гор. Каргополѣ.

Правленіе банка: директ., Ал—ръ Вас. **Урывалъ**, канд. директ., Никол. Александр. **Коршуновъ**. Тов. директ. Ал—ръ Ив. **Хромулинъ**, Никол. Ил. **Макаровъ**, канд. тов. директ., Мак. Федор. **Тюриковъ**, бухгал., Петръ Серг. **Шелелевъ**. Учетный комитетъ: предсѣд.—директ. банка. Члены: Ал—ръ Вас. **Подкопаевъ**, Евг. Александр. **Николаевскій**, Ив. Ив. **Клепиковъ**, Петръ Ив. **Басовъ**, Ал—ръ Дм. **Сергѣевъ**, Степ. Дм. **Блохинъ**, Михайл. Дм. **Макашинъ**, Дм. Александр. **Носовъ**, Никол. Ефим. **Огарковскій**.

Городской ломбардъ въ гор. Вытегрѣ.

Распорядитель, Ал—ръ Тихон. **Іюдинъ** и аукціонистъ, Никол. Никол. **Скворцовъ**.

Общества потребителей.

Общество потребителей

Въ г. Петрозаводскѣ.

Предсѣдатель правленія—Э. А **Будзынскій**. Члены: І. Ф. **Кучевскій**, В. П. **Аврамовъ**, В. И. **Кенорѣцкій** и К. Д. **Межинскій**.

Общество потребителей «Польза».

Предсѣдатель—М. М. **Медвѣдевъ**, товарищъ предсѣдателя, Н. Ф. **Максимовъ**; члены: М. Ф. **Звѣроловлевъ**, А. И. **Ивонинъ**, А. М. **Валлеръ**, В. Н. **Чехонинъ**, А. Г. **Поляковъ**, В. П. **Ползуновъ**; членъ-казначей, К. П. **Ивановъ**.

Въ гор. Повѣнцѣ.

Предсѣдатель правл., Конст. Федор. **Чехонинъ**, заступ. мѣсто предс., Ив. Вас. **Прозоровъ** и члены правл.: Ал—ръ Ѳедор. **Чехонинъ**, Ал—ръ Тимоф. **Щедровъ**, Пав. Петр. **Панинъ**, Арт. Андр. **Тау**, Мих. Макс. **Мартыновъ** и Ив. Семен. **Мошинъ** и по найму—бухгал., Андр. Александр. **Галашкинъ**.

Петрозаводскій уѣздъ:

1) Сѣнногубской вол., с. с. Южное и Сѣверное Леликово; 2) Ладвинской волости, с. Таржеполь и с. Ивинѣ сельско-хозяйственная; 3) Толвуйской вол. с. Толвуѣ сельско-хозяйственная.

Лодейнопольскій уѣздъ:

Оштинской волости, с. Вознесенье, О-во Потребителей «Польза».

Каргопольскій уѣздъ:

1) Воезерской волости, Воезерское-кредитное Товарищество; 2) Фатьяновской волости, Мошинское сельско-хозяйственное Общество; 3) на ст. Няндома Вол.-Арх. жел. дороги—«Общество Бережливость».

Правленіе Онежскаго Пароходнаго Общества.

Въ гор. Петрозаводскѣ.

Директоръ В. Д. **Лысановъ**, поч. чл. правл. П. А. **Михѣевъ**. Тов. директ.: С. А. **Тикноевъ**, Г. Е. **Пименовъ**, И. Н. **Курчавовъ**. Кандид.: А. А. **Тикноевъ**. В. С. **Леонтьевъ**, И. Н. **Тихоновъ**.

Агенты страховыхъ обществъ.

Частныхъ обществъ.

Въ г. Петрозаводскѣ:

Общества «Россія»—Домет. Петров. **Базарный**—Широкая ул., соб. домъ.

«Перваго Россійскаго Общества»—Георг. Георг. **Форштедтъ**—Сѣнная пл., соб. домъ.

Общества «Якорь»—Яковъ Максим. **Румянцевъ**—Жуковская ул., соб. домъ.

Общества «Саламандра»—Васил. Васил. **Сухановъ**—Большая Закаменск. ул., домъ **Ерофеева**.

«С.-Петербугскаго о-ва Страхованій» —Ал—ѣй Яковл. **Закатовъ**—Широкая ул., соб. домъ.

Въ г. Олонцѣ.

«Сѣвернаго Страхового Общества»—Матв. Ив. **Пуциловскій**.

Общество «Россія»—Владим. Ив. **Мельниковъ**.

Въ г. Лодейномъ-полѣ.

Общества «Россія»—Пав. Григорьев. **Соколовъ**.

Въ с. Вознесеньѣ, Лодейнопольскаго уѣзда.

Общества «Волга»—Михаилъ Ив. **Донской**.

Въ г. Вытегрѣ.

«Перваго Россійскаго Общества» —Ал-ръ Александр. **Лопаревъ** (д. Шестово).

Общества «Якорь»—Андр. Ив. **Шолениковъ**.

Товарищества «Саламандра»—Владим. Веніамин. **Шаровъ**.

Общества «Россія»—Владим. Павл. **Ивановъ**.

«Сѣвернаго Общества»—Ал - ра Ив. **Москвина**.

«Русскаго Общества»—Ал—ръ Ив. **Черняевъ**.

«Россійскаго страхованія и транспортнаго Общества»—Левъ Семенов. **Парійскій**.

«Второго Русскаго Общества»—Ѳедоръ Ив. **Тетеринъ**.

Общества «Волга»—Серг. Павлов. **Шипинъ**.

Въ г. Каргополѣ.

Общества «Россія»—Андр. Никол. **Бѣлоусовъ**.

Въ г. Пудожѣ.

Общества «Якорь»—Ал—ѣй Александр. **Фрязиновъ**.

«Русскаго страхового общества»—Владим. Гаврил. **Ильинъ**.

Въ г. Повѣнцѣ.

Общества «Россія»—Ал—ръ Тимоф. **Щедровъ**.

«Русскаго Общества»—Андр. Павлов. **Клубышевъ**.

III.

СПРАВОЧНЫЙ ОТДѢЛЪ

Судебныя засѣданія уѣздныхъ съѣздовъ.

МѢСЯЦЫ.	Петрозаводскаго.	Олонецкаго.	Лодейнопольскаго.	Вытегорскаго.	Каргопольскаго.	Пудожскаго.	Повѣнецкаго.
Январь	28	22	25	15	20	18	20
Февраль	24	—	—	15	19	—	—
Мартъ	29	15	12	17	23	20	6
Апрѣль	29	—	—	—	—	—	—
Май	28	4—5	12—13	17	19—22	22	28
Іюнь	—	—	—	—	16	—	—
Іюль	—	—	—	—	—	—	—
Августъ	27	20	23	18	23	—	—
Сентябрь	28	—	—	17	23	20	6
Октябрь	28	—	—	—	—	—	—
Ноябрь	26	19	22	18	22	26	11
Декабрь	15—30	—	20	20	15	—	—

Примѣчаніе. Административныя засѣданія вслѣдъ за судебными, за исключеніемъ Петрозаводскаго, въ которомъ, 1, 10 и 20 числа каждаго мѣсяца.

Сессіи Петрозаводскаго Окружнаго Суда.

съ участіемъ г.г. присяжныхъ засѣдателей.

1) въ г. Петрозаводскѣ—въ февралѣ, маѣ, сентябрѣ и декабрѣ.
2) » » Каргополѣ—январѣ, маѣ и сентябрѣ.
3) » » Вытегрѣ—іюнѣ и декабрѣ.
4) » » Лодейномъ-Полѣ и Олонцѣ—маѣ и ноябрѣ.
5) » » Повѣнцѣ—мартѣ и сентябрѣ.
6) » » Пудожѣ—январѣ и сентябрѣ.

Прокурорскіе участки.

Названіе участковъ.	Имя, отчество и фамилія товарищей прокурора.	Число и названіе слѣдствен. участк. въ участкѣ товарища прокурора.	Мѣстожительство товарищей прокурора.
Петрозаводско-Повѣнецкій.	Г. А. Григоросуло.	Петроз. у. 1 и 2 уч. и Пов. слѣдств. уч. (3).	Гор. Петрозаводскъ.
Олонецко-Лодейнопольскій.	В. Ц. Войткевичъ.	Олон. слѣдств. уч., 1 2 уч. Лодейнопол. у. (3).	
Вытегорско-Пудожскій.	И. П. Казанскій.	1 и 2 уч. Вытег. у. и Пудож. слѣдств. уч. (3).	
Каргопольскій участокъ.	А. А. Ивановъ.	1 и 2 уч. Каргопольск. у. (2).	

Участки городскихъ судей въ гор. Петрозаводскѣ.

1-й участокъ—Закаменное, Слободка и Город. уч., и. д. Ал-ръ Ив. Ламанскій.
2-й участокъ—Зарѣка и Голиковка, Ал-ѣй Алексѣев. Знаменскій.
Камера судей—уголъ Садовой и Святнаволоцкой ул., домъ Федорова.
Въ г. Вытегрѣ—для всего города.

СОСТАВЪ

лѣсничихъ, помощниковъ лѣсничихъ и лѣсныхъ кондукторовъ, съ указаніемъ ихъ почтоваго адреса.

Лѣсничіе.	Помощники лѣсничихъ и лѣсные кондукторы.	Адреса.
Андомскій . . .	Помощ. лѣсн.. т. с., Баженовъ Пав. Петр.	Гор. Вытегра.
Бережно-Дубров.	Конд., Хохлачевъ Мих. Ефим.	Ст. Конево.
Видлицкій . .	Конд., Ожеговъ Ал-ръ Никол.	Гор. Олонецъ.
Важинскій . .	Конд., Коровинъ Петръ Ив.	Ст. Подпорожье.
Виницкій . . .	Конд., Великосельцевъ.	Ст. Юксовско-Баташ.
Вытегорскій . .	Пом. лѣсн., т. с., Александровъ Ал-ръ Александр.	Гор. Вытегра.
Водлозерскій .	Пом. лѣс., тит. с., Эркудовъ Петръ Тих. и конд., Плишкинъ Викт. Вас.	Гор. Пудожъ.
Выгозерскій . .	Конд., Стариковъ Мих. Максим.	Гор. Повѣнецъ.
Вознесенскій .	Конд., Окуловъ Вас.	Ст. Вознесенская прист.
Ильинскій . .	—	Гор. Пудожъ.
Каргопольскій .	Конд., Ивановъ II Ал-ръ Дмитр.	Гор. Каргополь.
Кижскій . . .	Конд., Флеренскій.	Ст. Лижма.
Колодозерскій .	Конд., Ивановъ I Петръ Алексѣев.	Г. Пудожъ, въ с. Колодоз.
Кенозерскій . .	Конд., Смирновъ Степ. Андр.	Г. Пудожъ, въ с. Кенозеро.
Коткозерскій .	Конд., Быковъ Никол. Вас.	Гор Олонецъ.
Лодейнопольскій	Конд.: Бушковскій Ал-ръ Констант., Шмидтъ Ал-ръ Александр.	Гор. Лодейное-поле.
Лепшинскій . .	Конд., Журавлевъ.	Ст. Федово.
Лелемскій . . .	Конд., Быльчинскій.	Ст. Конево.
Лоянскій . . .	Пом. лѣс.: Батезатулъ и Савельевъ и конд., Постновъ Ив. Вас.	Гор. Лодейное поле.
Мошинскій . .	Конд., Тарутинъ Як. Богд.	Ст. Няндома.
Нименскій . .	Конд., Исаевъ.	Ст. Няндома.
Острѣчинскій .	Конд., Успенскій.	Г. Петр., зем. поч. с. Ладва
Олонецкій . . .	Конд., Маминовъ.	Гор. Олонецъ.
Оштинскій . .	Конд., Васильевъ Ив. Вас.	С. Ошта.
Почезерскій . .	Конд., Папылевъ Никол. Григ.	Г. Пуд., зем. поч. въ с. Поч.
Пудожскій . .	Лоховиновъ.	Гор. Пудожъ.
Повѣнецкій . .	Конд., Погодинъ Геор. Андр.	Гор. Повѣнецъ.
Паданскій . .	Конд., Сумароковъ Ал-ръ Яковл.	Ст. Паданы.
Рягозерскій . . .	Конд., Просвирнинъ Ал-ръ Никол.	Гор. Каргополь.
Ребольскій . .	Конд., Трошневъ Петръ Егор.	Г. Пов., зем. поч. с. Реболы.
Ругозерскій . .	Кондукторъ, Юрчукъ.	Ст. Паданы.
Селецкій . . .	Кондукторъ, Розановъ.	Ст. Лумбуши.
Семчезерскій .	Кондукторъ, Григорьевъ.	Г. Повѣнецъ.
Святозерскій .	Кондукторъ, Старцевъ.	Ст. Кескозеро.
Сямозерскій . .	Кондукторъ, Лаптевскій.	Г. Петр., зем. поч. с. Сямоз.
Тихвиноборскій	Кондукторъ, Заинъ.	Г. Повѣнецъ.
Шимозерскій .	—	Ст. Ошта.
Юксовскій . .	Конд.: Марковъ М. П. и Щеклеинъ.	Ст. Юксовско-Баташевск.
Суоярвское Сѣв.	Конд., Маршнеръ Христоф. Евг.	Суояр., Фин. зав. св. Анны.
Суоярвское Южн.	Пом. лѣс., губ. сек., Мазаевъ Г. Н.	—

СОСТАВЪ

становъ и волостей Олонецкой губерніи съ указаніемъ мѣстонахожденія и ближайшаго почтоваго отдѣленія.

Названіе уѣздовъ, становъ и волостей.	Мѣстонахожденіе становыхъ квартиръ и волостныхъ правленій.	Адресъ почтовый.	Разстояніе въ вер.		
			От становой кварт.	От уѣзд. города.	От губернскаго гор.
Петрозаводскій уѣздъ.					
I станъ.	г. Петрозав.	—	квар.	—	—
Волости:					
Святозерская	Святозерск. пог.	Черезъ Петрозаводскую земскую почту.	60	—	60
Ладвинская	Ладвинск. пог.		54	—	54
Острѣчинская . . .	д. Осташева.		90	—	90
Шелтозерско-Бережн.	д. Еремѣевъ пос.		78	—	78
II станъ.					
Шуйская	д. Ивановская.	Чрезъ Петрозаводскую земскую почту.	17	—	17
Спасопреображенская.	д. Спаск. губ.		6	—	62
Сямозерская	Сямозерск. пог.		93	—	93
III станъ.	Г. Петрозаводскъ.	Почт. ст. *Кондопога.*	квар.	—	—
Кондопожская . . .	с. Кондопога.		—	—	58
Великогубская . . .	Великогубск. пог.	*Великая губа.*	196	—	252
Сѣногубская	Сѣнная губа.		зим.	—	—
Типиницкая	Типиницы.		47	—	104
Толвуйская	Толвуйскій пог.	*Шунъга.*	88	—	145
Олонецкій уѣздъ.					
I станъ.	с. Видлицы.	Почт. ст. *Видлицы.*	квар.	45	193
Волости:					
Видлицкая			—	45	193
Коткозерская	д. Коткозеро.	Поч. с. *Кескозеро.*	83	38	110
Рыпушкальская . . .	д. Рыпушкалицы.	Г. Олонецъ.	40	5	153
Туломозерская . . .	д. Палалахта.	Почт. ст. *Видлицы.*	54	99	131
Ведлозерская	д. Рѣчное Устье.		59	77	98
II станъ.					
Важинская	д. Скуратово.	Почт. ст. *Подпорожье.*	квар.	74	222
Мятусовская	д. Мятусово.		25	99	247
Неккульская	д. Неккулицы.	Чрезъ Неккульск. вол. правленіе.	62	12	160
Лодейнопольскій уѣздъ.					
I станъ.	г. Лодейное-поле.	—	квар.	—	200 1/4
Волости:					
Подпорожская . . .	д. Подпорожье.	Ст. *Подпорожье.*	46	46	246 1/2
Мирошкинская . . .	д. Мирошкиницы.	г. Лодейн.-поле, чрезъ Пол. Упр.	2	2	202 1/4
Заостровская	д. Заостровье.		20	20	220 1/4
II станъ.	с. Винцы.	Ст. *Юксовско-Баташевская.*	квар.	126 1/2	325 3/4
Юксовская	с. Юксовичи.		35	91 1/2	291 3/4
Виницкая	с. Виницы.		—	126 1/2	325 3/4

Названіе уѣздовъ, становъ и волостей.	Мѣстонахожденіе становыхъ квартиръ и волостныхъ правленій.	Адресъ почтовый.	Разстояніе въ вер.		
			Отъ становой кварт.	Отъ уѣзд. города.	Отъ губернск. гор.
Шапшинская	с. Русконицы.	г. Лодейн.-Поле, чр. Полиц. Упр.	53	35	225¼
III станъ.					
Оштинская	с. Ошта.	Ст. *Ошта.* Лодейнопольск. уѣзда.	квар.	126½	326¾
					144*)
Шимозерская	д. Фоминско-Мошниковская.		46	190	375¼
					190*)
Вытегорскій уѣздъ.					
I станъ.	д. Лонская, Девятинск. вол.	Ст. *Девятинская.*	квар.	22½	230
Волости:					
Вытегорская	д. Авхимовская.	Вытег. вол. пр.	15½	7	215
Девятинская	д. Парфіевская.	Ст. *Девятинская.*	—	22½	230
Бадожская	д. Анненскій м.	Ст. *Анненскій м.*	31	53	261
Коштугская	д. Марковская.	Ст. *Мегорская.*	83	61	193
II станъ.	г. Вытегра.	—	квар.	—	208
Кондушская	с. Кондушск. пог.	Ст. *Мегорская.*	27	27	181
Андомская	д. Брызгалова.		32	32	240
Макачевская	д. Макачева.	Ст. *Маріинская.*	34	34	242
Тудозерская	д. Тудозеро.		12	12	230
III станъ.	Усад. Ковежское, Ухотской вол.	Ст. *Тоболкинская.*	квар.	171½	379½
Чернослободская . .	д. Игнатово.	Ст. *Кузнецовская.*	74½	97	305
Шильдская	д. Григорьева.	Ст. *Кречетовская.*	21½	150	358
Ухотская	д. Климовская Тоболкина.	Ст. *Тоболкинская*	1½	170	378
Тихмангская	д. Патровская.		9½	181	389
Каргопольскій уѣздъ.					
I станъ.	г. Каргополь.	Г. Каргополь.	квар.	—	608
Волости:					
Усачевская	д. Сигаевская.		27	27	635
Нифантовская . . .	д. Поздышева.	Г. Каргополь.	22	22	630
Лядинская	д. Дудкинская.		33	33	641
Лектмозерская . . .	д. Хволинская.	чрезъ зем. поч.	55	55	637
Панфиловская . . .	д. Захарьевская.		13	13	621
Калитинская	д. Большекондр.		11	11	619
Надпорожская . . .	д. Абакумова.	Г. Каргополь.	12	12	620
Павловская	д. Рипаково.		6	5	613
II станъ.					
Александровская . .	д. Александровск.	Ст. *Коневская.*	26	78	686
Архангельская . . .	д. Сорокинская.		квар.	52	659
Быковская	д. Семеновская.		17	59	669
Волосовская	д. Афанасовская.	Ст. *Архангельск.*	12	39	647
Кенорѣцкая	д. Степановская.		27	78	686
Богдановская. . . .	д. Федово.	Ст. *Федовская.*	67	118	726
Кенозерская	д. Ряпусово.	Г. Каргополь,	58	77	685
Ошевенская	д. Низъ.	чрезъ зем. поч.	17	42	650

*) Подъ чертою показано разстояніе ближайшимъ земскимъ (Выг.) трактомъ.

Названіе уѣздовъ, становъ и волостей.	Мѣстонахожденіе становыхъ квартиръ и волостныхъ правленій.	Адресъ почтовый.	Разстояніе въ вер.		
			Отъ становой квар.	Отъ уѣзд. города.	Отъ губерн. города.
III станъ.					
Волости:					
Андреевская	д. Андреевская.	Ст. *Няндома.*	квар.	83	678
Лодыгинская	д. Кустово.	г. Каргополь.	62	10	618
Ряговская	д. Островская.	Ст. *Ряговская.*	40	35	643
Мелентьевская . . .	д. Куфтыревск.	Ст. *Вондыш.*	63	111	819
Фатьяновская . . .	д. Кузнецовская.	Ст. *Няндома.*	56	129	737
Воезерская	д. Смѣшковская.		63	140	748
Большесторонская . .	д. Большая стор.	Разъѣздъ № 8 М. А. Я. жел. дороги (Шалякушка).	128	156	764
Пудожскій уѣздъ.					
I станъ.	Г. Пудожъ.	—	квар.	—	306½
Волости:					
Нигижемская	д. Каршевская.	Г. Пудожъ, чрезъ земскую почту.	21	21	288½
Коловская	д. Коловская.		8	8	314½
Авдѣевская	д. Авдѣевская.		41	41	347½
Водлозерская	д. Канзанаволокъ		69	69	375½
Колодозерская . . .	д. Погостъ.		70	70	376½
Корбозерская	д. Васюковская.		85	85	391½
II станъ.	с. Бережная-Дубр.	Почт. ст. *Конево.*	квар.	190	496½
Красновская	д. Шейна.	Г. Пудожъ, чрезъ земскую почту.	16	206	512½
Шелтомская	д. Шелтома.		13	177	183½
Карякинская	д. Карякинская.		—	—	—
Боярская	д. Бураковская.	Почт. ст. *Федово.*	35	225	531½
Вершининская . . .	д. Вершининская.	г. Пудожъ, чрезъ земскую почту.	71	119	425½
Почезерская	д. Кузьминская.		98	150	456½
Повѣнецкій уѣздъ.					
I станъ.	Г. Повѣнецъ.	—	квар.	—	186½
Волости:					
Шунгская	пог. Шуньга.	Ст. *Шуньга.*	74	74	190
Римская	д. Семеновская.	Повѣнецъ, чрезъ зем. поч.	121	121	306
Даниловская	сел. Данилово.		72	72	257
Петровско-Ямская . .	д. Вожмосалма.	Ст. *Вожмосалма.*	84	84	269
II станъ.	с. Паданы.	Почтовая ст. *Паданы.*	квар.	115	282
Богоявленская . . .	д. Богоявленская.		115	230	397
Ругозерская	с. Ругозеро.		90	80	245
Мяндусельгская *) . .	с. Мяндусельга.	Поч. ст. *Лумбуши*			
III станъ.					
Ребольская	с. Реболы.	Поч. ст. *Паданы.*	квар.	396	513
Поросъ-озерская **) .	с. Поросъ-озеро.	Поросъ-озерск. волостн. правл.	182	214	373
Линдозерское общество Мяндусельгск. вол. .	с. Мяндусельга.	Ст. *Лумбуша.*	310	80	245

*) Безъ Линдозерскаго общества.

**) Деревни: Янгозеро, Келлоева, Китчелова, Архипъ-наволокъ, Бочкина и Совдозера Поросъ-озерской волости, перечислены въ Мяндусельгскую волость.

Участи земскихъ начальниковъ

Уѣзды и участки.	Мѣстонахожденіе камеръ земскихъ начальниковъ и почтовый адресъ.	Волости, входящія въ составъ участковъ.
Петрозаводскій у.		
I участокъ . . .	Г. Петрозаводскъ.	Спасопреображенская, Шуйская, Сямозерская и Святозерская вол.
II » . . .		Ладвинская, Острѣчинская и Шелтозерско-Вережная вол.
III » . . .		Великогубская, Толвуйская, Кондопожская, Сѣнногубская и Типицкая вол.
Олонецкій уѣздъ.		
I участокъ . . .	Г. Олонецъ.	Важинская, Мятусовская, Неккульская и Коткозерская вол.
II » . . .		Г. Олонецъ, Рыпушкальская, Видлицкая, Туломозерская и Ведлозерская вол.
Лодейнопольскій у.		
I участокъ . . .	с. Ошта и *станція*.	Шимозерская, Оштинская, Юксовская и Виницкая вол.
II » . . .	Г. Лодейное-поле.	Г. Лодейное-поле, Подпорожская, Мирошкинская, Шапшинская и Заостровская вол.
Вытегорскій уѣздъ.		
I участокъ . . .	Г. Вытегра.	Кондужская, Коштугская, Макачевская, Андомская и Тудозерская вол.
II » . . .		Вытегорская, Девятинская, Бадожская и Чернослободская вол.
III » . . .	Усадьба Ковежское, Ухотск. вол. *Тоболкинское поч. телегр. отд.*	Шильдская, Ухотск. и Тихмангск. вол. и Стрѣльник. общ.
Каргопольскій у.		
I участокъ . . .	Г. Каргополь.	Г. Каргополь, Павловская, Панфиловская, Лядинская, Лекшмозерская и Калитинская вол.
II » . . .	Дер. Сорокинская, Архангельской волости. Ст. *Архангельская.*	Архангельская, Троицкая, Кенорѣцкая, Александровская, Богдановская и Волосовская вол.
III » . . .	Пос. Няндома и *станція.*	Андреевская, Мелентьевская, Фатьяновская, Воезерская и Большесторонская вол.
IV » . . .	Г. Каргополь.	Нифантовская, Усачевская, Надпорожская, Ошевенская, Кенозерская. Ряговская и Лодыгинск. вол.
Пудожскій уѣздъ.		
I участокъ . . .	Г. Пудожъ.	Г. Пудожъ, Нигижемск., Авдѣевская и Водлозерская вол.
II » . . .		Коловская, Колодозерская, Корбозерская и Вершининская вол.
III » . . .	Сел. Бережная Дуброва Почт.-тел. отд. *Конево.*	Почезерская, Шелтомск., Красновская, Боярская и Карякинск. в.
Повѣнецкій уѣздъ.		
I участокъ . . .	Г. Повѣнецъ.	Г. Повѣнецъ и вол.; Даниловская и Петровско-Ямская.
II » . . .	Д. Бол. дв. Ст. *Шунъга.*	Вол.: Шунгская и Римская.
III » . . .	Д. Богоявл. Ст. *Падалы.*	Вол.: Богоявленская и Ругозер.
IV » . . .	Д. Порось-озер. Ст. *Пад.*	Вол.: Пор.-озер., Ребол. и Мянд.

Участки судебныхъ слѣдователей.

Уѣзды и участки.	Гдѣ находится камера.	Города и волости, входящіе въ составъ этихъ участковъ.
Петроз. уѣздъ.		
I участокъ . . .	Въ г. Петрозаводскѣ.	Г. Петрозаводскъ и вол.: Шелтозерско-Бережная, Ладвинская и Острѣчинская.
II » . .		Святозерская I стана, Сямозерская, Спасопреображенская и Шуйская, Кондопожская, Великогубская, Толвуйская, Сѣногубская и Типиницкая.
Олонецкій уѣздъ. Одинъ участокъ.	Въ г. Олонцѣ.	Г. Олонецъ и его уѣздъ.
Лодейнопол. уѣздъ.		
I участокъ . . .	Въ г. Лодейномъ-полѣ.	Г. Лодейное-поле и волости: Мирошкинская, Шапшинская, Заостровская и Подпорожская.
II » . . .	С. Вознесен. пристань.	Оштинская, Шимозерская, Юксовская и Виницкая вол.
Вытегорскій уѣздъ.		
I участокъ . . .	Въ г. Вытегрѣ.	Г. Вытегра и волости: Вытегорская, Кондушская, Коштугская, Андомская, Макачевская, Девятинская и Тудозерск.
II » . . .		Волости: Бадожская, Чернослободск. Шильдская, Ухотская и Тихмангская.
Каргопольск. уѣздъ.		
I участокъ . . .	Въ г. Каргополѣ	Г. Каргополь и волости: Павловская, Панфиловская, Лядинская, Лекшмозерская, Надпорожская, Калитинская, Лодыгинская, Ряговская, Андреевская, Мелентьевская, Фатьяновская, Воезерская, Полуборское общ. Нифантовской волости и Ольховское общ. Усачевской волости.
II » . . .		Волости: Большесторонская, Архангельская, Ошевенская, Кенозерская, Троицкая, Кенорѣцкая, Александровская, Богдановская, Волосовская, Нифантовская, безъ Полуборскаго общ. Усачевская безъ Ольховскаго общ.
Пудожскій уѣздъ. Одинъ участокъ.	Въ г. Пудожѣ.	Г. Пудожъ и его уѣздъ.
Повѣнецкій уѣздъ. Одинъ участокъ.	Въ г. Повѣнцѣ.	Г. Повѣнецъ и его уѣздъ.

Станы и участки полицейскихъ урядниковъ Олонецкой губерніи, съ указаніемъ ихъ квартиръ и волостей, входящихъ въ каждый станъ и участокъ.

Уч. урядн.	Имена и фамиліи.	Мѣстонахожденіе квартиръ становыхъ и урядниковъ.	Названіе волостей, входящихъ въ станъ и участокъ полицейскаго урядника.	
	Петрозаводскій уѣздъ.			
	I станъ.			
	Приставъ	Г. Петрозаводскъ.		
	Урядники:			
1	З. Кошкинъ	д. Острѣчины.	Острѣчинская	Волости.
2	Богдановъ	с. Шелтозеро.	Шелтозерско-Береж.	
3	Андріановъ	Ладвинскій пог.	Ладвинская	
4	А. Кузьминъ	д. Пряжа.	Святозерская	
5	В. Игнатьевъ . . .	с. Вознесенье.	Часть Шелт.-Береж.	
	II станъ.			
	Приставъ	д. Угмойла.	Сямозерская	
	Урядники:			
1	Молосовкинъ			
2	Устиновъ	с. Шуя.	Шуйская	
3	И. Дюжевъ	Спасская губа.	Спасопреображенск.	
4	В. Мокѣевъ	с. Соломенное.	за исключ.: Кончез., Кончез.-Заводск. и Ворон. общ.	
5	И. Абрамовъ	с. Кончезеро.	Кончез., Кончез.-Заводск. и Ворон. общ. Спасобр. вол.	
	III станъ.			
	Приставъ	Г. Петрозаводскъ.		
	Урядники:			
1	М. Трифоновъ . . .	с. Кондопога.	Кондопожская	Волости.
2	П. Касьяновъ . . .	Великогубскій п.	Великогубская	
3	П. Серебряковъ . .	Толвуйскій пог.	Толвуйская	
4	В. Мартьяновъ . . .	с. Типинницы.	Типиницкая	
5	В. Рудомино	с. Сѣнная губ.	Сѣногубская	
	Олонецкій уѣздъ.			
	I станъ.			
	Приставъ	с. Видлицы.		
	Урядники:			
1	В. Гордяковъ	д. Большой лисій бер.	Видлицкая	Волости.
2	П. Парфеновъ . . .	д. Рыпушкалицы.	Рыпушкальск.	
3	А. Филипповъ . . .	с. Коткозеро.	Коткозерская	
4	М. Кондратьевъ . .	с. Ведлозеро.	Ведлозерская	
5	П. Кравченко . . .	д. Палалахта.	Туломозерская	
	II станъ.			
	Приставъ	д. Скуратова.		
	Урядники:			
1	И. Дементьевъ . . .	д. Усть-Боярская.	Важинская	Волост.
2	И. Елкинъ	дер. Мятусово.	Мятусовская	
3	Д. Богдановъ	дер. Мегрега.	Неккульская	
—	Т. Борисовъ	Алекс.-Свирск. мон.	Районъ монастыря.	

Уч. урядн.	Имена и фамиліи.	Мѣстонахожденіе квартиръ становыхъ и урядниковъ.	Названіе волостей, входящихъ въ станъ и участокъ полицейскаго урядника.	
	Лодейнопольскій уѣздъ.			
	I станъ.			
	Приставъ	Г. Лодейное-Поле.		
	Урядники:			
1	Т. Алексѣевъ . . .	с. Заостровье.	Заостровская	Волостн.
2	М. Фроловъ	д. Мирошкиницы.	Мирошкинская	
3	Н. Иванищевъ . . .	с. Подпорожье.	Подпорожская	
	II станъ.			
	Приставъ	с. Виницы.		
	Урядники:			
1	М. Голубевъ		Виницкая	
2	А. Матросовъ . . .	дер. Фефелова.	Шапшинская	
3	Л. Яшкинъ	с. Юксовичи.	Юксовская	
	III станъ.			
	Приставъ	с. Ошта.		
	Урядники:			
1	Шишаковъ	с. Вознесенье.	Оштинская	
2	И. Евстифѣевъ . . .	д. Никитинская.	Шимозерская	
	Вытегорскій уѣздъ.			
	I станъ.			
	Приставъ	д. Лонская, Девятинской вол.		
	Урядники:			
1	В. Аникинъ	д. Анхимовская.	Вытегорская	Достн.
2	И. Самаринъ	д. Парфіевская.	Девятинская	
3	І. Давыдовъ	д. Антина.	Бадожская	
4	В. Валевинъ	д. Павловская.	Коштугская	
	II станъ.			
	Приставъ	Г. Вытегра.		
	Урядники:			
1	Е. Богдановъ . . .	д. Гуляева.	Андомская	
2	Ф. Аверинъ	д. Желвачева.	Макачевская	
3	И. Копотевъ	с. Кондушскій пог.	Кондушская	
4	П. Якшевъ	д. Камиковская.	Тудозерская	
	III станъ.			
	Приставъ	Усадьб. Ковежско, Ухотской вол.		
	Урядники:			
1	И. Абрамовъ	д. Тоболкино.	Ухотская	Вост.
2	П. Комисаровъ . . .	д. Патровская.	Тихмангская	
3	Я. Росковъ	д. Григорьевская.	Шильдская	
4	С. Родинъ	с. Игнатово.	Чернослободск.	
	Каргопольскій уѣздъ.			
	I станъ.			
	Приставъ	г. Каргополь.		
	Урядники:			
1	В. Мокѣевъ	д. Сопухино.	Павловск. вол.	

Уч. урядн.	Имена и фамиліи.	Мѣстонахожденіе квартиръ становыхъ и урядниковъ.	Названіе волостей, входящихъ въ станъ и участокъ полицейскаго урядника.
2	А. Быковъ	д. Осташевская.	Панфиловская } волости.
3	В. Шишановъ . . .	д. Поздышево.	Нифантовская
4	А. Заляжный	д. Ольховецъ (Андроновская).	Усачевская и Надпорожская
5	В. Федотовъ	д. Воротниковская.	Лекшмозерск.
6	М. Макуровъ	д. Калитинская.	Калитинская
7	Д. Рипачевъ	д. Ватамановская.	Лядинская и Печников. общ. Панфиловск. в.
	II станъ.		
	Приставъ	д. Шелеховская.	
	Урядники:		
1	Г. Пономаревъ . . .	с. Ѳедово.	Богдановская волость.
2	П. Старостинъ . . .	с. Александрово.	Александровская волость безъ Луговского общества.
3	М. Галибинъ	д. Шелеховская.	Архангельская волость и Луговское общество, Александровской волости.
4	Поповъ	д. Аѳоносовская.	Волосовская волость.
5	П. Березинъ	д. Семеновская.	Быковская волость безъ Ермолинскаго общества.
6	Бурковъ	д. Быковская.	Кенорѣцкая вол., Воловское и Ермолинское общ., Быковской волости.
7	Т. Никитинъ	д. Погостъ.	Ошевенская } волости.
8	В. Морозовъ	д. Ряпусово.	Кенозерская
	III станъ.		
	Приставъ	Поселокъ Няндома.	
	Урядники:		
1	С. Бѣляевъ	д. Андреевская.	Андреевская } волости.
2	В. Шарковъ	д. Проковская.	Фатьяновская
3	А. Шевелевъ	д. Елизаровская.	Воезерская
4	П. Ежевъ	д. Большая сторона.	Большесторонская
5	Н. Гриньковъ . . .	д. Куфтыревская.	Мелентьевская
6	(Вакансія)	д. Есина.	Лодыгинская
7	Я. Елисѣевъ	д. Лазаровская.	Рятовская
	Пудожскій уѣздъ.		
	I станъ.		
	Приставъ	г. Пудожъ.	
	Урядники:		
1	Ф. Стратонниковъ стар.	д. Гора Яковлева.	Якушевское, Каршевское, Подбережское и Великодворское общ. Нигижемской в.
2	В. Ковлаковъ . . .	д. Афанасьевская.	Филимоновское и Васюковское общ., Коловской вол. и Шальское Нигижемской в.

Уч. урядн.	Имена и фамиліи.	Мѣстонахожденіе квартиръ становыхъ и урядниковъ.	Названіе волостей, входящихъ въ станъ и участокъ полицейскаго урядника.
3	Г. Брынинъ . . .	д. Кривцы.	Отовозерское, Самсоновское, Островское и Коловское общества Коловской вол.
4	И. Катайковъ . . .	д. Воробьевская.	Авдѣевская (волости.)
5	И. Старицынъ . . .	д Больш. Куганаволокъ.	Водлозерская (волости.)
6	Я. Кудряшевъ . . .	д. Дорошинская.	Колодозерская и Корбозерская (волости.)
	II станъ.		
	Приставъ	с. Бережная-Дуброва.	
	Урядники:		
1	Г. Нечаевъ	с. Шуреньга.	Красновская (волости.)
2	И. Харинъ	с. Бережная-Дуброва.	Шелтомская (волости.)
3	А. Кузнецовъ 2-й . .	д. Вершининская.	Вершининская (волости.)
4	А. Кузнецовъ 1-й . .	д. Филипповская.	Почезерская (волости.)
5	И. Курминъ	д. Карякина.	Карякинская (волости.)
6	А. Евсѣевъ	д. Бураковская.	Боярская (волости.)
	Повѣнецкій уѣздъ.		
	I станъ.		
	Приставъ	г. Повѣнецъ.	
	Урядники:		
1	Ѳ. Шошинъ	с. Шунгскій пог.	Сельскія общ. Филипповское, Селезневское и Кажемское безъ д. Уницы Шунгск. в.
2	М. Тигоевъ	с. Кяппесельга.	Сельск. общ. Кяппесельгское и Пергубское и д. Уницы Шунгской в. Порост-озер. в.
3	И. Петрухинъ . . .	д. Римская.	Римская (волости.)
4	Я. Ремешковъ . . .	с. Данилово.	Даниловская (волости.)
5	В. Самаринъ	д. Вожмосалма.	Петровск.-ям. (волости.)
	II станъ.		
	Приставъ	д. Богоявленская.	
	Урядники:		
1	Т. Гурьевъ	с. Мяндусельга.	Сельск. общ. Покровское и Святнаволоцкое Мяндусельгской вол. и Янгозеро.
2	Т. Соколинъ	с. Паданы.	Богоявленская вол.
3	И. Ивачевъ	с. Ругозеро.	Т о ж е.
	III станъ.		
1	Г. М. Понтинъ . . .	с. Поросъ-озеро.	Сельск. общ. Поросъ-озер. и Клюшиногорск. Пор.-озер. в. и Линдозорское Мяндус. в.
2	А. Ѳ. Михайловъ . .	с. Реболы.	Ребольская волость.

РАСПРЕДѢЛЕНІЕ
полицейской стражи въ Олонецкой губерніи.

Конные стражники:

Въ г. Петрозаводскѣ	. . . . .	27
» с. Ухта, Вытегорскаго уѣзда	. . . . .	15
		42

Конный отрядъ изъ села Ухты на навигаціонное время передвигается на Маріинскую систему отъ Константиновскихъ пороговъ до села Девятины.

Пѣшіе стражники.

Петрозаводскій уѣздъ	. . . . .	45 *)
Олонецкій	»	16
Лодейнопольскій	»	38
Вытегорскій	»	20
Каргопольскій	»	36
Пудожскій	»	25
Повѣнецкій	»	17
Всего по губерніи: конныхъ	. .	42
пѣшихъ	.	197

Примѣчаніе: Распредѣленіе пѣшей стражи по пунктамъ въ уѣздахъ предоставляется компетенціи мѣстныхъ уѣздныхъ исправниковъ.

Почты.
а) Правительственная.

Г. Петрозаводскъ.

Приходятъ: изъ С.-Петербурга ежедневно въ 10 час. 20 мин. вечера.
» Повѣнца въ 12 ч. 45 м. дня по понедѣльникамъ и четвергамъ обыкн. и въ 12 час. 45 мин. дня по субботамъ и средамъ одноконная.

Отходятъ: въ С.-Петербургъ ежедневно въ 5 час. дня.
» Повѣнецъ по вторникамъ и субботамъ въ 6 час. вечера обыкновенныя и по четвергамъ и воскресеньямъ одноконныя въ тоже время.

Г. Олонецъ.

Приходятъ: { изъ Петрозаводска въ 9 час. 10 мин. утра; » С.-Петербурга въ 5 час. 10 мин. утра } ежедневно.

Отходятъ: { въ С.-Петербургъ; » Петрозаводскъ } въ тотъ же день чрезъ 1 часъ.

По тракту—Сердоболь *отходятъ:* по понедѣльникамъ въ 3 ч. 30 м. дня обыкн., по четвергамъ въ 3 ч. 30 м. дня одноконн. до Видлицъ.
приходятъ: по вторникамъ въ 11 ч. 50 м. вечера обыкн. и пятницамъ въ 12 ч. 35 м. дня одноконн. изъ Видлицъ.

Г. Лодейное-поле.

Приходятъ: ежедневно: а) изъ Петербурга въ 7 ч. 55 м. вечера.
б)—Петрозаводска въ 4 ч. 20 м. дня;
в)—Архангельска въ 8 час. 45 мин. вечера.

Отходятъ: ежедневно: въ 5 час. утра въ С.-Петербургъ.
» » 11 » вечера—Петрозаводскъ.
» » 12 » 10 м. ночи—Архангельскъ.

---

*) изъ нихъ 15 должн. вакантныя.

Г. Вытегра.

Изъ С.-Петерб. Пудожа. Архангельска. Девятинъ.

О д н о к о н н ы я:

Приходятъ:

9 ч. 55 м. по полудни. по понед. » вторн. » четверг. » суббот.

7 ч. 5 м. по полуночи. по понед. » пятниц.

7 ч. 35 м. по полудни. по средамъ » суббот.

8 ч. 15 м. утра. по вторник.

п а р о к о н ы я.

» воскрес. » средамъ » пятниц.

» понед. » пятниц.

» средамъ » суббот.

» пятниц.

Въ С.-Петерб. Пудожъ. Архангельскъ. Девятины.

О д н о к о н н ы я.

Отходятъ:

Въ 11 ч. по полудни. по понед. » вторн. » четверг. » суббот.

3 часа по полудни. по средамъ » суббот.

11 ч. 30 м. по полудни. по вторн. » пятниц.

въ 11 ч. 30 м. вечера. по понед.

п а р о к о н ы я.

» средамъ » пятниц. » воскрес.

» понед. » четверг.

» воскрес. » средамъ

» четверг

Г. Каргополь.

Изъ Вытегры. Няндомы Федова.

Приходятъ:

1 ч. 5 м. ночи. по пятниц. » вторн. обыкн.
» четверг. » воскрес. одноконн.

2 ч. 15 м. дня. по воскрес. » вторн. » четверг. обыкн.
» средамъ » понед. » пятниц. одноконн.

7 ч. 20 м. утра. по воскрес. » средамъ обыкн.
» вторн. » пятниц. одноконн.

Въ Вытегру. Няндому. Федово.

Отходятъ:

6 ч. вечера. по воскрес. » четверг. обыкн.
» вторн. » пятниц одноконн.

9 ч. утра. по понед. » средамъ » суббот. обыкн.
» четверг. » пятниц. » воскрес. одноконн.

8 час. вечера. по воскрес. » средамъ обыкн.
» понед. » пятниц. одноконн.

Г. Пудожъ.

Приходятъ: Изъ Вытегры.

2 ч. 5 м. ночи. по вторн. » пятниц. обыкн.
» четверг. » воскрес. одноконн.

Отходятъ: Въ Вытегру.

въ 8 час. пополудн. по вторн. » пятниц. обыкн.
» четверг. » воскрес. одноконн.

Г. Повѣнецъ.

Приходятъ:

Изъ Петрозаводска.

3 ч. 45 м. по полудни	по средамъ	обыкн.
	» воскресен.	
3 ч. 45 м. дня.	» понедѣльн.	однокон.
	» пятницамъ.	

Изъ Сумскаго посада.

1 ч. 15 м. дня.	по четвергамъ.	

Отходятъ:

Въ Петрозаводскъ.

3 ч. по полудни.	по средамъ	обыкн.
	» воскресен.	
3 час. дня	» вторникъ.	однок.
	» пятницамъ.	

Въ Сумскій посадъ.

5 час. по полудни.	по понедѣльн.	

Дѣйствія почтово-телеграфной конторы въ Петрозаводскѣ открыты во весь годъ *безпрерывно* въ теченіи круглыхъ сутокъ.

Почтовыя операціи при волостныхъ правленіяхъ.

На основаніи Высочайше утвержденныхъ 24 января 1900 года правилъ, пріемъ и выдача всякаго рода почтовой корреспонденціи производится въ слѣдующихъ волостныхъ правленіяхъ Олонецкой губерніи: *Неккульскомъ*, *Ведлозерскомъ и Туломозерскомъ* — Олонецкаго уѣзда, *Петровско-Ямскомъ*, *Рупозерскомъ и Поросъ-Озерскомъ* — Повѣнецкаго; *Кенорѣцкомъ*, *Лекимозерскомъ*, *Фатьяновскомъ и Воезерскомъ* — Каргопольскаго; *Сямозерскомъ* — Петрозаводскаго; *Заостровскомъ* — Лодейнопольскаго и *Вытегорскомъ и Коштугскомъ* — Вытегорскаго уѣзда.

Правила напечатаны въ памятной книжкѣ 1902 г. стр. 203—205.

РОСПИСАНІЕ

хода Петрозаводской уѣздной земской почты

съ 1910 года.

Наименованіе почтовыхъ пунктовъ, гдѣ производится пріемъ и выдача всякаго рода корреспонденціи.

Дни отхода почты изъ Петрозаводска.

Понедѣльникъ.	Вторникъ.	Пятница.
Педаселька.	Шуя.	Педаселька.
Шокша.	Спасская губа.	Ладва.
Шелтозеро-Бережное.	Вохтозеро.	Ивины.
Рыбрѣка.	Вешкелицы.	Острѣчины.
Гимрѣка.	Угмойла (Сямозер. вол. прав.).	Гакъ-ручей.

Понедѣльникъ.	Вторникъ.	Пятница.
Монастырская слобода (Вознесенье). Гакъ-ручей. Острѣчины. Ивины. Ладва.	Сямозеро. Святозеро. Пряжа. Тивдія. Уссуна.	
Возвращается въ Петрозаводскъ въ четвергъ	Возвращается въ Петрозаводскъ въ субботу.	Возвращается въ Петрозаводскъ въ воскресенье.

Пріемъ и выдача корреспонденціи производится въ почтовомъ отдѣленіи уѣзднаго земства во всѣ присутственные дни съ 10 час. утра до 3 часовъ пополудни: кромѣ того продажа земскихъ почтовыхъ марокъ и пріемъ простой корреспонденціи производится до 6 часовъ вечера.

Простая корреспонденція, принятая въ дни отхода почты послѣ 3 час., остается не отправленной до слѣдующей почты.

Пудожскаго земства.

Пункты остановокъ земской почты.		Дни отхода и прихода.
I. Слѣдуетъ.		
1) Пудожъ		Воскресенье.
2) Коловск.	вол. пр.	
3) Колодоз.		
4) Корбоз.		
5) Тамбицкая лахта.		
6) Вершин.	вол. пр.	Понедѣльникъ.
7) Почезер.		
8) Шелтом.		
9) Бережн. Дуброва.		Вторникъ.
10) Красн.	вол. пр.	
11) Боярское		
II. Возвращается:		
1) Красновское	Волостн. правл.	Вторникъ 12 час. дня.
2) Береж.-дубр.		
3) Шелтомское		
4) Карякинское		
5) Почезерское		
6) Вершининск.		
7) Корбозерск.		
8) Пудожъ		Пятница.

Пункты остановокъ земской почты.	Дни отхода и прихода.
По Авдѣевской и Нигижемской волостямъ.	
1) Г. Пудожъ	Среда 12 ч. дня.
2) Подпорожье	
3) Дер. Семеновская .	
4) Песчанное	
5) Нигижма	Вторникъ 12 ч. дня.
6) Шала . . . . . (въ навигацію) . .	
По Водлозерскому тракту.	
1) Пудожъ	Пятн. 12 ч. дня.
2) Сумозеро	
3) Сердечкина изб. . .	
4) Куганаволокъ . . .	
5) Канзанаволокъ . . .	

Объ условіяхъ пересылки см. Памятную книжку на 1909 годъ.

Каргопольскаго земства.

По Ошевенско-Кенозерско-Пудожскому тракту.

Пункты захода:
волости:
Панфиловская
Нифантовская
Ошевенская
Кенозерская
Лекшмозерская

Изъ Каргополя выходитъ по четвергамъ въ 2 часа дня и идетъ до Кенозерскаго волостного правленія, отсюда идетъ на Пудожскій трактъ до Лекшмозерскаго волостного правленія и чрезъ Лядинскую вол. возвращается обратно въ Каргополь въ субботу.

Повѣнецкаго земства.

1) Изъ г. Повѣнца до с. Реболъ и обратно.

Отходитъ:		Приходитъ:	
Среда.		**Среда.**	
Изъ Повѣнца	6 ч. веч.	въ Лумбуши въ	8 ч. веч.
» Лумбуши	11 ч. ноч.	» Чебино	2 ч. утра.
Четвергъ.		**Четвергъ.**	
» Чебинъ	3 ч. ноч.	» Острѣчье	4½ ч. утра.
» Острѣчья	5 ч. утра.	» Покровское	6½ ч. утра.
» Покровскаго	8 ч. утра.	» Мяндуселыу	10 ч. утра.
» Мяндуселыги	2 ч. дня.	» Юстозеро	4 ч. дня.
» Юстозера	6 ч. веч.	» Святнаволокъ	8 ч. в. (ночлегъ).
Пятница.		**Пятница.**	
» Святнаволока	4 ч. утра.	» Койкары	6 ч. утра.
» Койкаръ	6½ ч. утра.	» Линдозеро	9 ч. утра.
» Линдозера	9½ ч. дня.	» Пяльвозеро	1 ч. дня.
» Пяльвозера	1½ ч. дня.	» Поросъ-озеро	3 ч. дня.
» Порозъ-озера	8 ч. веч.	» Кудама-губу	11 ч. н. (ночлегъ).
Суббота.		**Суббота.**	
» Кудама-губы	6 ч. утра.	» Клюшину-гору	10 ч. утра.
» Клюшиной-горы	10½ ч. утра.	» Лубосалму	12½ ч. дня.
» Лубосалмы	1½ ч. дня.	» Шаверки-озеро	4½ ч. веч.
» Шаверки-озера	5 ч. веч.	» Лендеры	8 ч. веч.
» Лендеръ	9 ч. веч.	» Ловутъ-островъ	10 ч. веч.
» Ловутъ острова	11 ч. веч.	» Кимовары	3 ч. ноч.

Обратно.

Воскресенье.		**Воскресенье.**	
» Кимоваръ	4 ч. утра.	» Реболы	8 ч. утра.
» Реболъ	8 ч. веч.	» Кимовары	12 ч. ноч.
Понедѣльникъ.		**Понедѣльникъ.**	
» Кимоваръ	1 ч. ноч.	» Ловутъ-островъ	4 ч. утра.
» Ловутъ-острова	4½ ч. утра.	» Лендеры	5½ ч. утра.
» Лендеръ	6½ ч. утра.	» Шаверки-озеро	9½ ч. утра.
» Шаверки-озера	10½ ч. утра.	» Лубосалму	2 ч. дня.
» Лубосалмы	3 ч. дня.	» Клюшину-гору	5 ч. веч.
» Клюшиной-горы	6 ч. веч.	» Кудама-губу	10 ч. веч.
» Кудама-губы	11½ ч. ноч.	» Поросъ-озеро	2½ ч. н. (ночлегъ).
Вторникъ.		**Вторникъ.**	
» Поросъ-озера	6 ч. утра.	» Пяльвозеро	8 ч. утра.
» Пяльвозера	9 ч. утра.	» Линдозеро	1 ч. дня.
» Линдозера	2 ч. дня.	» Койкары	5 ч. веч.
» Койкаръ	6 ч. веч.	» Святнаволскъ	8 ч. в. (ночлегъ).

	Среда.		
Изъ	Святнаволока	6 ч. утра.	
»	Юстозера	10½ ч. утра.	
	Четвергъ.		
»	Мяндуселыги	4 ч. дня.	
»	Покровскаго	7 ч. веч.	
»	Острѣчья	9½ ч. веч.	
	Пятница.		
»	Чебинъ	12 ч. ноч.	
»	Лумбуши	4 ч. утра.	

	Среда.		
въ	Юстозеро	9 ч. утра.	
»	Мяндуселыгу .	12ч. дня.	(ост. и ночл.)
	Четвергъ.		
въ	Покровское въ	6 ч. веч.	
»	Острѣчье	9 ч. веч.	
»	Чебино	11 ч. веч.	
	Пятница.		
»	Лумбушу	3 ч. ноч.	
»	Повѣнецъ	6 ч. утра.	

2) изъ г. Повѣнца въ Даниловскую и Римскую волости и обратно.

	Отходитъ.		
	Четвергъ.		
Изъ	Повѣнца	2 ч. дня.	
»	Габсельги	4 ч. дня.	
»	Пельякъ	7 ч. веч.	
»	Тихвина-бора	9 ч. веч.	
	Пятница.		
»	Данилова	12 ч. дня.	
»	Тихвина-бора	3½ ч. дня.	
»	Пельякъ	5½ ч. дня.	
	Суббота.		
»	Челмужи	6 ч. утра.	
»	Пялымы	12½ ч. дня.	
»	Пудожской-горы . . .	9 ч. веч.	
	Воскресенье.		
»	Пялымы	6 ч. утра.	
»	Челмужи	12½ ч. дня.	
»	Пельякъ	4 ч. дня.	
»	Габсельги	7 ч. веч.	

	Приходитъ.		
	Четвергъ.		
въ	Габсельгу въ	3¾ ч. дня.	
»	Пельяки	6½ ч. веч.	
»	Тихвинъ-боръ	8½ ч. веч.	
»	Данилово . . .	11½ ч. н.	(ночлегъ).
	Пятница.		
»	Тихвинъ-боръ	3 ч. дня.	
»	Пельяки	5 ч. дня.	
»	Челмужи	8 ч. в.	(ночлегъ).
	Суббота.		
»	Пялыму	12 ч. дня.	
»	Пудожскую-гору . . .	2 ч. дня.	
»	Пялыму	11 ч. н.	(ночлегъ).
	Воскресенье.		
»	Челмужи	12 ч. дня.	
»	Пельяки	3½ ч. дня.	
»	Габсельгу	6½ ч. веч.	
»	Повѣнецъ	9 ч. веч.	

Правительственныя почтовыя станціи, почтово-телеграфныя отдѣленія и конторы.

Названіе станцій.	Число. Верстъ.	Число. Лошадей.	Учрежденія для пріема корреспонденціи.
По С.-Петербургскому тракту (Новая Ладога, Вытегра, Кargополь и Няндома).			
Новая Ладога *)	24	6	Почтово-телеграфн. контора.
Сясскіе рядки	11¼	9	Почтово-телеграфн. отдѣленіе.
Шахново	17	9	
Манихино	19	9	
Паша	5½	—	Почтово-телегр. отдѣленіе.
Доможирово (Олтс. Сермакса) .	10	9	
	86¾		

*) Отъ Новой-Ладоги до желѣзно-дорожной станціи «Званка» 23 версты.

Названіе станцій.	Число. Верст.	Число. Лошадей.		Учрежденія для пріема корреспонденціи.	
Заостровье	19	10			
Г. Лодейное-Поле	20	12		Почтово-телегр. контора.	
	39				
Тененичи (Трощенская) . . .	15 3/4	по 6 лошадей.		Почт.-тел. отдѣленіе.	Лодейнопольск. уѣзда.
Яндебско-Бардовская	18				
Подпорожская	11 1/2				
Шеменско-Булаевская	13 1/4				
Гоморовичи	18 1/4			Почт. отдѣленіе.	
Юксовско-Баташевская . . .	16 1/4				
Травниковская	19				
Оштинская	13 3/4	8		Почт.-тел. отдѣленіе.	
	125 3/4				
Мегорская	24 1/2	6		Почт. отдѣленіе.	Вытегорск. уѣзда.
Окуловская	18 1/4	6			
Г. Вытегра	16 3/4	7		Почт.-телегр. конт.	
	59 1/2				
Девятины	22 1/4	по 5 лош.		Почт.-тел. отдѣленіе.	
Нижне-Рубежская	15				
Анненскій мостъ	16			Почт.-тел. отдѣленіе.	
Бурковская	22 1/2				
Кузнецовская	21 1/4	6		Почтовое отдѣленіе.	
	97				
Береговская	20 1/	по 5 лош.		Почт. отдѣл. Кирил. уѣзда.	Кирил. у.
Кречетовская (Новгор. губ.) .	26 3			Почт.-тел. отдѣл. Вытегор. у.	
Тоболкинская	28				
Лекшморѣцкая	27 3/4				
Г. Каргополь	23 1/2	6		Почтово-телеграфная контора.	
	126 1/2				
Есинская	19	по 6 лош.		Почтовое отдѣленіе.	Карг. у.
Рягозская	14				
Липовская	27			Почт.-тел. отдѣл.	
Няндомская зимой 21 3/4 . . .	22 3/4				
	82 3/4				
II.					
Отъ г. Лодейнаго-поля чрезъ г. Петрозаводскъ по направленію къ г. Кеми.					
Г. Лодейное-Поле	—	12		Почтово-телегр. контора.	
Александро-Свирская	16 3/4	8		Почтов. отдѣл. Олонецк. уѣзда.	
Мегрецкая	23 1/2				
Г. Олонецъ	12	10		Почтово-телеграфн. контора.	
	52 1/4				
Торосъ-озеро	28 3/4	по 8 лош. на каж. ст.		Почт. отдѣл. Олонецкаго уѣзда.	
Кескозеро	24 1/2				
Христіаны	23 1/4				
Пряжа	23 1/4				

Названіе станцій.	Число. Верстъ.	Число. Лоша-дей.	Учрежденія для пріема корреспонденціи.
Половина	24 1/4	8	
Губ. г. Петрозаводскъ . . .	24	10	Почтово-телегр. контора.
148			
Шуя . . . . . зимой 15 1/4	16 1/4		
Суна (Янишполе) . » 25 1/4	25 1/2		
Кондопога . . . . » 8	15 3/4		Почтовое отдѣл. Петрозав. у.
Мянсельга	18		
Лижма	14 1/2		Почтово-тел. отд. Петрозав. у.
Кяппеселька . . . зимой 35	34 1/2		
Пергуба	25 3/4		Почт. отд. — Повѣнецкаго у.
Лумбуша . . . . зимой 11	17		
Г. Повѣнецъ	18 3/4		Почтово-телеграфн. контора.
186			
Волозерская	16		
Масельгская	15		
Телекинская . . . зимой 10 1/3	13		
Петровскій-ямъ	25		
Вожмосалма	14 3/4		
Коросъ-озеро	34		
Воренжа . . . . . зимой 21	25		
142 3/4			
III.			
Отъ г. Олонца къ гран. Финляндіи.			
Рабола	30	2	
Видлицкій заводъ *)	18 3/4	—	Почтово-тел. отд. Олонецк. у.
Кондуши	12 3/4	2	
61 1/2			
IV.			
Отъ Оштинской ст. до Вознесенской пристани.			
Вознесенская пристань . . .	18 1/2	2	Почт.-тел. конт. Лодейнопл. у.
V.			
Отъ г. Вытегры до Пудожа.			
Г. Вытегра	—	7	Почтово-телеграфная контора.
Маріинская	26 1/2		Почтов. отдѣл. Вытегорск. у.
Титовская	13 3/4		
Михалевская	28 1/2		
Алексѣевская	13		
Г. Пудожъ	18 1/2		Почтово-телегр. отдѣленіе.
100 1/4			
По проселочн. трактамъ **).			
Отъ Кяппеселъги до Шуньги .	48		Почт.-тел. отд. въ Шуньгѣ.
Отъ Лумбушъ до Паданъ . .	93 1/2		Почт.-тел. отд. въ Паданахъ.
141 1/2			
Отъ Шуньги до Великой губы	49	2	Почт. отд. въ Великой губѣ.

По 4 лошади на каждой станціи.

По 4 лошади на каждой станціи.

По 2 лошади на каждую станцію.

*) Конной станціи нѣтъ, лошади доставляются для почты содерж. Рабольской и Кондушской ст.

**) Лошади содержатся на земскій счетъ.

Станціи губернскаго земства.

№№	Наименованіе трактовъ и станцій.	Число верстъ.	Число лош.
	1. Петрозаводско-Повѣнецкій трактъ.		
1	Петрозаводская	—	12
2	Шуйская	16 1/2	6
3	Сунская	25 1/2	4
4	Кондопожская	16	4
5	Мянсельгская	17 1/4	4
6	Лижемская	15	4
7	Кяппеселыгская	34 1/4	4
8	Пергубская	25 3/4	4
9	Лумбушская	17	4
10	Повѣнецкая	18 3/4	6
		186 1/4	
	2. Повѣнецко-Сумскій трактъ.		
11	Повѣнецкая	—	6
12	Волозерская	16	2
13	Масельгская	15	2
14	Телекинская	13	2
15	Петровско-ямская	26 1/2	2
		70 1/2	
	3. Трактъ отъ Петрозаводска до водопада «Кивачъ».		
16	Петрозаводская	—	12
17	Шуйская	16 1/2	6
18	Косоломская	15	4
19	Кончезерская	14	4
	До водопада «Кивачъ» (станціи нѣтъ)	20	—
		65 1/2	
	4. Петербургскій трактъ.		
20	Петрозаводская	—	12
21	Половинская	24	4
22	Пряжинская	24 1/4	4
23	Святозерская	15 1/4	4
24	Кескозерская	30 1/4	4
25	Торосъ-озерская	24 1/4	5
26	Олонецкая	28 3/4	8
27	Мегрецкая	12	4
28	Александро-Свирская . .	23 1/2	4
29	Лодейнопольская	16 3/4	8
30	Заостровская	20	4
31	Сермакса	19	3
		239	

№№	Наименованіе трактовъ и станцій.	Число верстъ.	Число лош.
	5. Вытегорско-Пудожскій трактъ.		
32	Вытегорская	—	10
33	Марынская	26 1/2	4
34	Титовская	13 3/4	4
35	Михалевская	28 1/2	4
36	Алексѣевская	13	4
37	Пудожская	18 1/2	6
		100 1/4	
	6. Пудожско-Каргопольскій трактъ.		
38	Пудожская	—	6
39	Кривецкая	24 1/2	4
40	Сюзикъ-озерская	25	4
41	Доршинская	20	4
42	Орловская	22	4
43	Лядинская	22	4
44	Печниковская	22	4
45	Каргопольская	14	8
		149 1/2	
	7. Архангельскій трактъ.		
46	Лодейнопольская	—	8
47	Трощинская	16	4
48	Яндебско-Бардовская . .	16	4
49	Шеменско-Булаевская . .	27	4
50	Гоморовичская	18 3/4	4
51	Юксовско-Баташевская .	14 1/4	4
52	Барановская	16	4
53	Оштинская	18	6
54	Мегорская	24 1/2	4
55	Окуловская	19	4
56	Вытегорская	17	10
57	Девятинская	22	8
58	Рубежская	16	4
59	Анненская	15	4
60	Бурковская	21	4
61	Прокшинская	22 3/4	5
62	Перхинская	18 3/4	4
63	Кречетовская	28 1/2	4
64	Чуриловская	18 1/4	5
65	Филосовская	21 1/4	4
66	Лекшмордѣцкая	16 1/2	4
67	Каргопольская	23 1/2	8
68	Устьволгская	27	4
69	Архангельская	24	4
70	Коневская	25 3/4	4

№№	Наименованіе трактовъ и станцій.	Число верстъ.	Число лош.
71	Красновская	18¾	4
72	Федовская	23	4
		528½	
	8. Петрозаводско-Вознесенскій трактъ.		
73	Петрозаводская	—	12
74	Деревянская	23¾	4
75	Педасельгская	10	4
76	Шокшинская	24	4
77	Шелтозерско-Бережная .	21	4
78	Рыборѣцкая	16	4
79	Гиморѣцкая	15	4
80	Вознесенская	19¼	6
		129½	
	9. Вѣтвь отъ ст. Вознесенье до ст. Ошта.		
81	Вознесенская	—	5
82	Оштинская	18½	6
		18½	

№№	Наименованіе трактовъ и станцій.	Число верстъ.	Число лош.
	10. Зимнее сообщеніе съ г. Пудожемъ.		
83	Петрозаводская	—	12
84	Ялгубская	12	4
85	Леликовская	40	4
86	Уножская	40	4
87	Семеновская	25	4
88	Подпорожская	15	4
89	Пудожская	11	6
		143	
	11. Сердобольскій трактъ		
90	Видлицкая	—	4
91	Тулокская	15	4
92	Ильинская	15	4
		30	
	12. Шенкурскій трактъ.		
93	Каргопольская	—	8
94	Малошальская	19	4
95	Ряговская	13	4
96	Липовская	27	4
97	Няндомская	24	4
		84	

Списокъ абонентовъ Петрозаводской частной телефонной сѣти.

№№ аппар	По нумерамъ аппаратовъ.
74	Аверкинъ.
32	Аврамовъ В. П.. инсп. мед. части горн. округа.
86	Акимовъ П. М., старш. нот.
106	Арестный домъ.
149	Аристаровъ М. Г., членъ губ. зем. управы.
87	Базарный Д. П., агентъ страх. общества «Россія».
34	Благовѣщенскій И. И., сов. губ. правленія.
23	Богдановичъ Е. А., непр. членъ губ. присутствія.
21	Больн. Александровскаго завода.
20	Больн. губернскаго земства.
139	» амбулат. губ. больн.
113	» аптека губ. земства.
114	» заразное отд. губ. зем.
132	» зубовр. кабин. губ. зем.
111	» психіатр. 1-е муж. отд.
133	» » 2-е » »
112	» » женск. отдѣл.
110	» родильн. отд. губ. зем.
138	» терапевт. » » »
109	» хирургич. » » »
104	» глазное » » »
115	Братскій Назарьевскій домъ.
141	Боровскій А. К.

№№ аппар	По нумерамъ аппаратовъ.
84	Бѣляевъ С. В., земскій начальн. 1 уч. Петрозаводскаго уѣзда.
121	
167	Биневичъ А. Э. лавка.
27	Введенскій А. И., докторъ медиц.
40	Винный казенный складъ.
3	Вице-Губернаторъ.
54	Воинскій начальникъ фонъ-Цуръ-Миленъ.
161	Валлеръ А. М.
79	Гимназія мужская, канцелярія.
159	» женская.
76	» инспект. и директ.
53	Городское училище.
50	Городская управа.
186	Городскіе судьи 1-го и 2-го уч.
44	«Громовъ», лѣсопильный заводъ, с. Соломенное.
1	Губернаторъ.
5	Губернское Правленіе.
4	» Присутствіе.
162	Григоровъ А. И.
164	Городской приставъ.
57	Дегожскій С. Ф., ключарь собора.
68	Директоръ народныхъ училищъ.
8	Духовная консисторія.
187	Дагаевъ А. Н.
108	Дьяконовъ М. И. и Зар. пол. постъ.
85	Дьяконовъ М. И. (трактиръ).
147	Дмитріевъ, свящ. кладб. церкви.
97	Епархіальное женское училище.
2	Епископъ Олонецкій и Петрозав.
137	Жандармское управленіе.
184	Зайцевъ А. Ф.
10	Земская управа губернская.
14	» » уѣздная.
185	Звѣроловлевъ, священникъ.
128	Закатовъ А. Я., агентъ стр. о-ва.
69	Ивановъ Ф. Я., исправникъ.
60	Ильинъ И. А.
182	Іогансонъ К. И.
28	Иссерсонъ М. Д., докт. хир.
19	Казармы мѣстныхъ войскъ.
96	Казенная палата.
145	Казенный парох. «Петрозаводскъ».
6	Казначейство.
126	Канавинъ А. М.
12	Канцелярія Губернатора.

№№ аппар	По нумерамъ аппаратовъ.
181	Катунъ Д. И.
94	Кацъ Р. Г., квартира.
82	Кенорѣцкій В. И., членъ губ. зем. управы.
116	Керосиновый складъ С. А. Тикоева.
172	Кипрушкинъ.
118	Кириковъ А. Ѳ., учит. гимназіи.
126	Китаевъ Н. С.
179	Китаевъ А. С.
90	Коммерческое собраніе.
75	Кононовъ Х. Г.
148	Колесовъ И. Д.
31	Крутовъ К. К. } Крюгеръ Я. Э. } горн. инжен.
83	Куттуевъ А. Ф., кондитер.
43	Кучевскій І. Ф.
153	Калининъ А. Г.
158	Кононовъ Х. Г., лавка.
180	Клодницкій Э. Б.
66	Лавка Общества потребителей.
35	Лазукъ И. Г., предс. Петр. уѣздн. земской управы.
122	Леви И. И., присяжный пов.
58	Левитскій С. А., секретарь губ. земской управы.
93	Лейкановы, лавка.
39	» квартира.
65	Леонтьевъ С. Л., Гостинный дворъ.
119	» » » квартира.
130	Лихачевъ.
52	Лысановъ В. Д., квартира.
81	» » » лавка.
151	Тихонова М. А., лавка.
155	Лагуновичъ Я. И., мебл. комн.
188	Мазиловъ А. М.
63	Меблирован. комнаты Тупицыной.
98	Межинскій К. Д., артиллерійскій пріемщикъ.
103	Мейеръ И. К., докторъ психіатръ.
117	Мессель И. Х., портной.
36	Машезерскій І. А., настоятель каѳедральнаго собора.
165	Мошинскій, город. врачъ.
140	Народный домъ.
62	Николаевскій дѣтскій пріютъ.

№№ аппар	По нумерамъ аппаратовъ.
101	Новаковскій С. Л.
166	Начальница гимназіи.
22	Общественное Петроз. собраніе.
168	Община Краснаго Креста.
7	Окружный судъ и камера прокур.
120	Онежское Пароходное Общество.
143	Парижскій В. С.
174	Парижскій З. С.
80	Пергаментъ С. М., парикмахеръ.
24	Пименовъ Г. Е., городской голова.
160	Погребъ Общества потребителей
123	Пожарный обозъ.
33	Полиціймейстеръ.
48	Полицейскій постъ на Левашевскомъ бульварѣ.
51	Полицейскій постъ на пристани спасат. станціи.
13	Полицейское городское управленіе.
129	Полиція уѣздная.
49	Полтораковъ К. И.
127	Помощникъ исправника.
30	Помощникъ начальника горнаго округа.
77	Почтово-телеграфная контора.
67	Правдинъ М. Н., директоръ учительской семинаріи.
9	Правленіе горнаго округа.
124	Прокофьевъ С. П., дантистъ.
91	Прокуроръ Петрозаводскаго окружнаго суда.
135	Пріютъ мальчиковъ.
45	Прушевскій Р. Л., начальникъ вольной пожарной дружины.
17	Пименовъ А. Е., лѣсопильный заводъ въ Петрозаводскѣ.
26	Ратьковъ Н. А., предсѣдатель губернской земской управы.
146	Рдултовскій С. Е.
15	Техническое училище.
38	Румянцевъ Н. Н., галант. маг.
64	Русановъ А. А., губ. казначей.
89	Рясенцевъ І. М., докторъ медиц.
156	Румянцевъ Я. М., гостин. дворъ.
61	Серого Н. П., гостинный дворъ.
59	» » » квартира.
105	Смирновъ А. В., квартира.
37	» » » суров. магазинъ.

№№ аппар	По нумерамъ аппаратовъ.
88	Соболевъ В. Ф., правитель канцеляріи губернатора.
95	Солнышковъ Г. М., учитель гимназіи.
78	Стражники: помѣщ. ихъ—пѣш.
131	» » » —кон.
125	Статистическое бюро Олонецкаго губернскаго земства.
157	Самойленко-Манджаро.
71	Сѣдовъ Д. С.
189	Селиверстовъ Н. М.
72	Тиккоевъ С. А., гостин. дворъ.
173	Начальника квартира.
18	Типографія губернскаго правленія.
41	Типографія и перепл. Р. Г. Капъ.
107	Тихоновъ И. Н.
16	Тюрьма губернская.
169	» » квартира.
154	Трейфельдъ.
47	Угольныя печи Александр. завода.
92	Управленіе государ. имуществъ.
55	Управленіе воинскаго начальника.
134	Управляющій казенною палатою.
42	Ушаковъ В. В., непрем. членъ губернскаго присутствія.
11	Уѣздный съѣздъ.
171	Фроловъ Б. А., нач. сыскн. отд.
163	Ходакевичъ И. И.
100	Хазенъ С. Б., докторъ медицины.
183	Холерный баракъ.
152	Черневскій С. Ф.
73	Чайная-читальня.
99	Чуковъ Н. К., епархіальный наблюдатель.
102	Шехманъ И. А , докторъ-окулистъ.
25	Штенгеръ А. В., совѣтникъ губернскаго правленія.
125	Шифъ, докторъ.
170	Шмидтъ (номера).
144	Щелкуновъ В. И., квартира.
57	Яновскій И. И., непрем. членъ губ. по зем. дѣл. присутствія.
29	Яхонтовъ И. С., начальникъ горнаго округа.

Телефоны въ уѣздныхъ городахъ и уѣздахъ.

Въ Петрозаводскомъ: Телефономъ соединенъ Соломенскій лѣсопильный заводъ съ г. Петрозаводскомъ (12 вер.).

Въ Олонецкомъ: 1) Видлицкій заводъ имѣетъ телефонное сообщеніе съ квартирой управляющаго заводомъ и конторой завода, а послѣдняя, служа центральною телефонною станціей для завода, соединена съ квартирами служащихъ на заводѣ и квартирою станового пристава (въ 1½ вер. отъ завода) и Видлицкимъ пріемнымъ покоемъ. 2) Въ селеніи Усланкѣ домъ владѣльца картоннаго завода Тейфель соединенъ телефономъ съ заводомъ. 3) Отъ деревни Мятусово къ Подпорожью Министерства Путей Сообщенія (15 верстъ). 4) Проведенъ телефонъ въ Видлицкое волостное правленіе.

Въ г. Лодейномъ-Полѣ—съ 1909 г. частная телефонная сѣть, организованная предсѣдателемъ Лодейнопольскаго уѣзднаго съѣзда Д. Н. Обресковымъ. Всѣхъ абонентовъ 26.

Въ Лодейнопольскомъ: 1) соединена канцелярія мѣстнаго начальника судоходной дистанціи въ с. Вознесеньѣ и коннопромышленная контора съ правленіемъ Вытегорскаго окр. пут. сообщенія, эта линія составляетъ 72 версты протяженія, съ телефонными станціями на оной въ мѣстностяхъ «у Оштинской казармы» на Онежскомъ каналѣ, въ разстояніи 8 вер. отъ Вознесенья; въ таковой же Жабенской, въ разстояніи (17 верстъ) и въ Мегорской и Саринымъ носу (на 29 и 37 верстахъ) того же Онежскаго канала и 2) телефонъ, соединяющій конторы и службы товар. бр. Нобель въ с. Вознесеньѣ и цѣйнаго пароходства по р. Свири, протяженіемъ (въ 3 в.), съ воздушнымъ проводомъ чрезъ означенную рѣку, для соединенія съ находящимися на Петрозаводской сторонѣ—складомъ перваго и мастерскими (крышка) второго. 3) того же товарищества братьевъ Нобель телефонъ отъ ихъ склада близъ дер. Гнильно, Заостровской волости, въ гор. Лодейное-Поле на протяженіи (30 верстъ). 4) телефонная линія отъ Жабенецъ (на каналѣ) до Оштинскаго волостного правленія, на протяженіи 5 вер., устроенная вѣдомствомъ путей сообщенія.

Въ г. Вытегрѣ—существуютъ телефонныя сѣти Правленія Окр. и частная подъ управленіемъ В. В. Шарова и Л. С. Парійскаго. Всѣхъ абонентовъ—121.

Въ Вытегорскомъ: 1) Въ шлюзовой части по Маріинской системѣ отъ г. Вытегры до сел. Константиновскіе пороги (80½ вер.); 2) на средства Минист. Путей Сообщенія телефономъ соединены волостныя правленія: Вытегорское, Девятинское, Бадожское, Кондушское и квартира пристава 1 стана въ с. Девятинахъ; 3) Отъ д. Шестовой до г. Вытегры (3 в.) куп. А. Полянской.

Въ г. Каргополѣ—частныя городская и куп. Сѣркова соединяющая паровую мельницу съ его домомъ, лавкою и пивоваренымъ заводомъ.

Въ Каргопольскомъ—по линіи Архангельско-Вологодской желѣзной дороги, въ предѣлахъ Каргопольскаго уѣзда (155 вер.).

Въ г. Пудожѣ—городская и част. телеф. сѣть—всѣхъ абонентовъ—19.

Въ Пудожскомъ—телефономъ соединены: г. Пудожъ: а) съ сел. Подпорожьемъ (пароходная пристань); б) съ д. Семеновой—А. С. Кораблевъ и в) съ Шальскимъ лѣсопильнымъ заводомъ Д. Н. Лебедева.

Организація врачебной помощи населенію въ губерніи.

Мѣстонахожденіе больницы или пріемнаго покоя.	На сколько кров. устр.	Кто завѣдуетъ.	Составъ медицинскихъ участковъ.
Городъ Петрозаводскъ.			
Больницы:			
1) Олонецкаго губернскаго земства . .	202	Врачи:	Для всѣхъ жителей губ. съ особой установленной платой, кромѣ крестьянъ Олонецкой губерніи.
Отдѣленія: Терапевт. .		Введенскій.	
Родильное .		Рясенцевъ.	
Психіатр. .		Мейеръ.	
хирургич. .		Иссерсонъ.	
Глазное. .		Шехманъ.	
Зубное . .		Прокофьевъ	

Медицинскіе участки:

Въ уѣздахъ:

№№ участковъ.	Мѣстонахожденіе больницы или пріемнаго покоя.	На сколько кров. устр.	Волости, входящія въ составъ медицинскихъ участковъ.	Число фельдшер. пунк.
	Петрозаводскій уѣздъ.			
1	С. Ладва—пріемный покой.	10	Ладвинская.	8
	С. Шелтозеро—эвакуаціонный пунктъ.	2	Шелтозерско-Бережная и Острѣчинская волости.	
	С. Острѣчины—эвакуаціонный пунктъ.	2		
2	С. Кончезеро—пріемный покой.	6	Спасопреображенская и Кондопожская волости.	6
3	С. Великая-губа—больница.	12	Толвуйская, Великогубская, Сѣнногуб. и Типин. волости.	6
4	Городъ Петрозаводскъ пріемный покой.	12	Г. Петрозаводскъ и окружающія селенія до 24 в.	3
5	С. Сямозеро—пріемный покой.	5	Святозерская и Сямозерская волости.	3
	Олонецкій уѣздъ.			
1	Городъ Олонецъ—больница.	30	Г. Олонецъ и вол.: Рыпушкальская, Неккульская.	3
2	Важины—больница.	12	Важинская и Мятусовская	2
3	С. Видлицы—лечебница.	10	Видлицкая, Туломорская.	3
	С. Ведлозеро—пріем. пок.	—	Ведлозерская и Коткозер.	2

№ № участковъ.	Мѣстонахожденіе больницы или пріемнаго покоя.	На сколько кров. устр.	Волости, входящія въ составъ медицинскихъ участковъ.	Числофельдшер. пунк.
	Лодейнопольскій уѣздъ.			
1	Г. Лодейное-поле—больница.	25	Г. Лодейное-поле и с.с. Мирошкиничи, Верхняя и Нижняя Камона и с. Рѣчка.	1
2	Сел. Виницы—пріемный покой.	2	Виникцкая Юксовская и части Подпорожской и Шапшинской волостей.	4
3	Сел. Оштa—пріемный покой.	2	Оштинская и Шимозерская волости.	2
4	Сел. Шапша—больницы нѣтъ.	—	Мирошкинская, Заостровская и части Подпорожской и Шапшинской волостей.	—
Меж. уѣздн.	Сел. Вознесенье—больница.	5	Части Оштинской Шелтозерско-Бережной и Острѣчинской волостей.	3
	Вытегорскій уѣздъ.			
1	Г. Вытегра—больница.	55	Г. Вытегра и для всѣхъ крестьянъ, уѣзда.	1
2	Селo Рубежъ—больница.	15	Девятинская, Бадожская и Чернослободская волости.	4
3	Усадьба Климуш. Ухотской волости—больница.	15	Шильдская Ухотская и Тихмангская волости.	4
4	Бол. нѣтъ вр. въ г. Вытегрѣ.	—	Вытегорская, Кондушская и Коштугская волости.	4
5	Селo Андомскій погостъ—больница.	10	Макаческая, Андомская и Тудозерская.	5
	Каргопольскій уѣздъ.			
Гор. смѣш.	Г. Каргополь—больница.	60	Городъ Каргополь и для крестьянъ уѣзда.	—
1	Село Архангелы—больница.	15	Волосовская, Архангельская, Александровская, Богдановская, Троицкая, Кенорѣцкая, Кенозерская и Ошевенская волости.	9
	Федово эвакуаціон. пунктъ.	1		
2	Больницы и пріемнаго покоя нѣтъ, вр. г. Каргополѣ.	—	Калитинская, Лодыгинск., Нащорожская, Усачевская, Павловская, Нифантовская, Панфиловская, Лядинская, Лекшмозерская и Ряговская волости.	7

№ № участковъ.	Мѣстонахожденіе больницы или пріемнаго покоя.	На сколько кров. устр.	Волости, входящія въ составъ медицинскихъ участковъ.	Число фельдшер. пунк.
3	С. Моша—пріемный покой.	5	Фатьяновская и Воезерская волости.	3
4	Пос. Няндома—пріемный покой.	3	Андреевская, Мелентьевская и Вольшесторон. вол.	5
	Лешша эвакуаціон. пунктъ.	1		
—	Ст. Няндома—больница желѣзнодорожная.	12	Отъ стан. Коноши (Волог. губ.) до станціи Плесецкая (Архангельской губерніи).	—
	Пудожскій уѣздъ.			
1	Г. Пудожъ—больница.	34	Городъ Пудожъ и для крестьянъ уѣзда.	—
2	Больницы нѣтъ.	—	Коловская, Авдѣевск., Водлозерская и Нигижем. вол.	5
3	С. Кенозеро пріемный покой.	1	Колодозерская, Корбозерская, Вершининская вол.	5
4	С. Бережная-Дуброва—больница.	16	Шелтомская, Боярская, и Красновская волости.	4
—	Дер. Янгоры эвакуаціонный пунктъ Почезерской волости.	2	Почезерская.	1
	Повѣнецкій уѣздъ.			
Гор. смѣш.	Г. Повѣнецъ—больница.	29ш. 7 зап.	Г. Повѣнецъ и части Шунгской, Даниловской и Петровско-ямской волостей.	1
—	Зубоврачебный кабинетъ при больницѣ.	—	Для всего населенія.	—
1	С. Шунъга—больница и зубоврачебный кабинетъ при ней.	20 5 зап.	Шунгская вол., за исключеніемъ сел. Лумбуши, причисленнаго къ город. уч.	3
2	С. Выгозеро—пріемный покой.	4	Римская вол. и части Даниловской и Петровско-ямск.	4
3	С. Паданы—лечебница.	10 2 зап.	Богоявлен. и Ругозерская волости за исключеніемъ Кимасъ-озерскаго общества.	4
4	С. Поросъ-озеро—лечебница.	10	Поросъ-озерская и Мяндусельская волости.	4
5	С. Ребольы—пріемный покой.	1	Ребольская волость и Кимасъ-озерское общ. Ругозерской волости.	2

фельдшерскіе пункты (земскіе), съ показаніемъ мѣста жительства участковыхъ фельдшеровъ.

Названіе уѣздовъ.	№№	Названіе фельдшерскихъ участковъ.	Мѣстожительство фельдшеровъ.
Петрозаводскій.		1-й участокъ.	
	1	Гиморѣцкій	
	2	Шелтозерско-Бережной (эвак.)	Шелтозеро.
	3	Шокшинскій	Шокша.
	4	Острѣчинскій	Острѣчины.
	5	Ладвинскій	Ладва.
	6	Ивинскій	Ивина.
	7	Гакручейскій (эвакуаціон.) . .	Гакъ-ручей.
	8	Рыборѣцкій (эвакуаціон.) . .	Рыбрѣка.
		2-й участокъ.	
	9	Спасопреображенскій	Спасская губа.
	10	»	Вохтозеро.
	11	»	Кончезеро.
	12	Кондопожскій	Кондопога.
	13	Тивдійскій (эвакуаціон.) . . .	Тивдія.
	14	Лижемскій	Лижма.
		3-й участокъ.	
	15	Толвуйскій (эвакуаціон.) . . .	Толвуя.
	16	»	Великая нива.
	17	Великогубскій	Великая губа.
	18	Сѣнногубскій	Сѣнная губа.
	19	Кузарандскій	Погостъ.
	20	Фоймогубскій	Фоймо-губа.
		4-й участокъ.	
	21	Шуйскій	Шуя.
	22	Петрозаводскій	Г.Петрозаводскъ.
	23	Ялгубскій	Ялгуба.
		5-й участокъ.	
	24	Святозерскій	Святозеро.
	25	Сямозерскій	Сямозеро.
	26	Вешкельскій	Вешкелицы.
Олонецкій.		1-й участокъ.	
	1	Рыпушкальскій	Г. Олонецъ.
	2	Неккульскій	С. Кондуши.
	3	Коткозерскій	Коткозеро.
		2-й участокъ.	
	4	Важинскій	Важины.
	5	Мятусовскій	Мятусово.
		3-й участокъ.	
	6	Туломозерскій	Д. Палалахта.
	7	Ведлозерскій	С. Ведлозеро.
	8	Видлицкій	Видлицы.

Названіе уѣздовъ.	№	Названіе фельдшерскихъ участковъ.	Мѣстожительство фельдшеровъ.
Лодейнопольскій.		1-й участокъ.	
	1	Мирошкинскій	Лодейное-Поле.
		2-й участокъ.	
	2	Рускоденскій	С. Шапша.
	3	Юксовскій	» Юксовичи.
	4	Виницкій	» Виницы.
	5	Ярославскій	Д. Порогъ.
		3-й участокъ.	
	6	Оштинскій	Ошта.
	7	Шимозерскій	Шимозеро.
		4-й участокъ.	
	8	Сермакскій	Сермакса.
	9	Подпорожскій	Подпорожье.
	10	Тереховскій	Терехово.
Вытегорскій.		1-й участокъ.	
	1	Г. Вытегра	3 фев. въ г. Вытегрѣ.
		2-й участокъ.	
	2	Девятинскій	д. Парфіевская.
	3	Бадожскій	» Анненскій мостъ.
	4	Чернослободскій	» Игнатовская.
	5	Кемскій	» Михайловская.
		3-й участокъ.	
	6	Тихмангскій	д. Патровская.
	7	Ягремскій	» Давыдовская.
	8	Шильдскій	» Григорьевская.
		4-й участокъ.	
	9	Вытегорскій	д. Анхимовская.
	10	Кондушскій	Кондушскій погостъ.
	11	Коштугскій	Коштуги.
	12	Ундозерскій	Ундозеро.
		5-й участокъ.	
	13	Андомскій	д. Андомскій погостъ.
	14	Ладвозерскій	» Ладвозеро.
	15	Макачевскій	» Макачево.
	16	Никольскій	» Никола.
	17	Тудозерскій	» Тудозеро.
Каргопольскій.		1-й участокъ.	
	1	Архангельскій (больница) . .	д. Архангелы.
	2	Волосовскій	» Афоносовская.
	3	Александровскій	» Мишковская.
	4	Троицкій	» Семеновская.
	5	Кенозерскій	» Ряпусова.
	6	Ошевенскій	Ошевенскій погостъ.
	7	Ѳедовскій	д. Ѳедово.
	8	Красновскій	» Кунавино.
	9	Кенорѣцкій	» Степановская.

Названіе уѣздовъ.	№№	Названіе фельдшерскихъ участковъ.	Мѣстожительство фельдшеровъ.
Кargопольскій.		2-й участокъ.	
	10	Калитинскій	д. Меньшаковская.
	11	Ряговскій	» Стегневская.
	12	Нифантовскій	» Поздышево.
	13	Панфиловскій	Ловзангскій погостъ.
	14	Лекшмозерскій	д. Морщихинская.
	15	Усачевскій	» Броневская.
	16	Городской смѣшанный . . .	г. Каргополь.
		3-й участокъ.	
	17	Воезерскій	д. Смѣшковская.
	18	Мошинскій	» Ивановская.
		4-й участокъ.	
	19	Большесторонскій	д. Большая сторона.
	20	Лешшинскій	с. Лепша.
	21	Мелентьевскій	д. Куфтыревская.
	22	Андреевскій	» Андреевская.
	23	Вадьинскій	» Топоровская.
		1-й участокъ.	
Пудожскій.	1	Пудожская больница . . .	Г. Пудожъ.
		2-й участокъ.	
	2—3	Авдѣевскій (2).	Песчаное, Воробьева.
	4	Водлозерскій	Куга-навол., д. Загорье.
	6	Шальскій	д. Семенова.
	7	Нигижемскій	д. Матвѣева, Нигиж. в.
		3-й участокъ.	
	8	Коловскій	г. Пудожъ.
	6	Кривецкій	с. Кривцы.
	7	Корбозерскій	Стешевская.
	8	Вершининскій	д. Вершинина.
	11	Почезерскій	Строевая-горка.
		4-й участокъ.	
	12	Шелтомскій	д. Пожаровская.
	11	Бережно-дубровскій . . .	Бережная-дуброва.
	12	Колодозерскій	Доршинская.
	13	Кенозерскій	с. Кенозеро.
Повѣнецкій.	1	Городской—смѣшанный . .	Г. Повѣнецъ.
		1-й участокъ.	
	2	Шунгскій	с. Шуньга.
	3	Кяппесельгскій	Кяппесельга.
	4	Кажемскій	Кажма.
		2-й участокъ.	
	5	Римскій	Пудожская гора.
	6	Даниловскій	Данилово.
	7	Койкиницкій	с. Койкиницы.
	8	Выгозерскій	» Выгозеро.

Названіе уѣздовъ.	№№	Названіе фельдшерскихъ участковъ.	Мѣстожительство фельдшеровъ.
Повѣнецкій.		3-й участокъ.	
	9	Паданскій	с. Шаданы.
	10	Корельско-Масельгскій . .	Корельск.-Масельга.
	11	Ругозерскій	с. Ругозеро.
	12	Сяргозерскій	» Сяргозеро.
		4-й участокъ.	
	14	Поросъ-озерскій	Поросъ-озеро.
	14	Лубосалмскій	с. Лубосалма.
	15	Святъ-наволоцкій	» Святнаволокъ.
	16	Мяндусельгскій	Мяндусельга.
		Ребольскій участокъ.	
	17	Ребольскій	С. Реболы.
	18	Кимасъ-озерскій	» Кимасъ-озеро.

Повивальныя бабки.

А. Правительственныя.

1) Старшая повивальная бабка—Екатерина Дмитріевна Попова . . . . . } Г. Петрозаводскъ.
2) Младшая—вакансія . . . . . }

Въ уѣздныхъ городахъ.

3) Екатерина Александровна Владимірская . . . . . г. Олонецъ.
4) Надежда Александровна Данилова . . . . . г. Лодейное-поле.
5) Татьяна Николаевна Фролова . . . . . г. Вытегра.
6) Марія Іосифовна Алюхина . . . . . г. Каргополь.
7) (Вакансія) . . . . . г. Пудожъ.
8) Марія Матвѣевна Соловьева . . . . . г. Повѣнецъ.

Б. Земскія

При губернской земской больницѣ:

1) Марія Павловна Румянцева . . . . . }
2) Массажистка—Елена Константиновна Марыновичъ . . . . . } Г. Петрозаводскъ.

Уѣздныхъ земствъ.

№№	Уѣзды.	Мѣстожительство.	Волости, входящія въ районъ завѣдыванія.
	Петрозаводскій.		
1	Фаддеева	Ладва.	Ладвинская.
2	Марія Александровна Смирнова	Острѣчины.	Острѣчинская.
3	Евдокія Андреевна Соколова .	Кондопога.	Кондопожская.
4	Студитова	Шуя.	Шуйская.
5	Никольская	Рыбъ-рѣка.	Шелтозерско-Бережная.
6	Елизав. Алекс. Петропавловская	Шелтозеро.	
7	Милованова	с. Тивдія.	—
8	Наталья Васильевна Смирнова	Великая губа.	Великогубская.
9	Анастасія Николаевна Колкацкая	Сѣнная губа.	Сѣнногубская.
10	Дарья Григорьевна Горлова . .	Толвуя.	Толвуйская.

№№	УѢЗДЫ.	Мѣстожительство.	Волости, входящія въ районъ завѣдыванія.
11	Екатерина Павловна Скворцова	Сямозеро.	Сямозерская.
12	Буравова	Святозеро.	Святозерская.
13	Говорунова	Кончез. заводъ.	Спасопреображенск.
14	Чайкина (запасная)	—	—
	Олонецкій.		
1	(Вакансія)	г. Олонецъ.	Больница.
2	Евдокія Филипповна Богданова		г. Олонецъ.
3	(Вакансія)		Неккульская и Рыпушкальская вол.
4	Анна Леонидовна Виноградова .	с. Важины.	Важинская.
5	Анна Петровна Морева	» Видлицы.	Видлицкая.
6	Екатерина Петровна Максимова	д. Палалахта.	Туломозерская.
7	Екатерина Евгеніевна Королева	с. Ведлозеро.	Ведлозерская.
8	Татьяна Петровна Тимонина . .	» Коткозеро.	Коткозерская.
9	Екатерина Семеновна Никитина	» Мятусово.	Мятусовская.
	Лодейнопольскій		
1	Марія Марковна Дурышина . .	г. Лодейное-поле.	Мирошкинская.
2	Марія Семеновна Мейеръ . . .	с. Сермакса.	Заостровская.
3	Евлампія Клемент. Карманова .	» Русскоиицы.	Шапшинская.
4	Марія Троицкая	» Подпорожье.	Подпорожская.
5	Марія Васильевна Воронова . .	» Виницы.	Виницкая.
6	Анастасія Федоровна Нефлова .	» Юксовичи.	Юксовская.
7	Марія Михайловна Филатова .	» Шимозеро.	Шимозерская.
8	Ксенія Васильев. Добронравова	» Ошта.	Оштинская.
	Вытегорскій.		
1	Татьяна Николаевна Фролова .	г. Вытегра.	Больница.
2	Парасковья Автам. Абакумова .	д. Большой пог.	Андомская.
3	Александра Васил. Балашова .	» Меньшакова.	Кондушская.
4	Елизав. Василиск. Андронова	с. Ундозеро.	Коштугская.
5	Евгенія Станисл. Кульвинская .	д. Вытегор. пог.	Вытегорская.
6	Александра Алексѣев. Чеснокова	» Парфіевская.	Девятинская.
7	Александра Петров. Сепаратова	» Григорьевск.	Шильдская.
8	Вѣра Федоровна Варламова . .	» Кузнецова.	Чернослободская.
9	Елизавета Корнил. Баранова .	» Аннин. мостъ.	Бадожская.
10	Марія Ивановна Фомина . . .	» Никола.	Андомор. и Ладвозер. общ. Макачевской в.
11	Ефросинія Федоров. Парамонова	» Филосовская.	Тихмангская.
12	Анна Гавриловна Майкова . .	» Макачевка.	Макачевская.
13	Елена Ивановна Егорова . . .	» Давыдовская.	Ягремское общ. Тихмангск. вол.
14	Марія Михайловна Дьяковская	» Усадьба Климушино.	Ухотская.
15	Лидія Петровна Шварцъ . . .	» Низъ.	
	Каргопольскій.		
1	Елизавета Алекс. Никитина . .	г. Каргополь.	Надпорожская, Павловская и Большеш. общ. Лодыгинск. вол.
2	Ольга Петровна Чиванова . .	Ловзанскій пог.	Панфиловская.
3	Лидія Васильевна Хергозерская	д. Столѣтовская.	Лядинская и Лекшмозерская.

№ №	УѢЗДЫ.	Мѣстожительства.	Волости, входящія въ районъ завѣдыванія.
4	Анна Ивановна Виноградова .	Ошевенскій пог.	Ошевенская и Кенозерская.
5	Марія Петровна Хачинская . .	д. Шелеховская	Арханг. и Волосов.
6	Марія Михайловна Попова . .	» Мишковская.	Александровская.
7	Марія Денисовна Мартакова . .	» Федово.	Богдановская.
8	Наталья Тихоновна Михалева .	» Куфтыревск.	Мелентьевская.
9	Лукія Александ. Перевязкина .	» Андреевская.	Андреевская.
10	Аполлинарія Алексѣев. Кропачева	» Логиновская.	Фатьяновская.
11	Елизавета Никифор. Тяпкова .	Воезерскій пог.	Воезерская.
12	Таисія Яковлевна Савина . . .	д. Стегневская.	Ряговск. и Малошал. общ. Лодыгинск. вол.
13	Марія Николаев. Александрова	» Броневская.	Усачевская.
14	Евгенія Павловна Воробьева .	» Больш. стор.	Большесторонская.
15	Наталья Петровна Пошлякова .	» Поздышевск.	Нифантовская.
16	Александра Никол. Покровская	» Меньшаковск.	Калитинская.
	Пудожскій.		
1	Александра Макар. Гуцкова . .	г. Пудожъ.	Больница.
2	Аполлинарія Оречова	Кривцы.	Коловская.
3	Хана Насоновна Лурье . . .		
4	Татьяна Ивановна Верещагина	д. Матвѣевская.	Нигижемская
5	Алексан. Алоизьевна Цѣханская	» Костинская.	Авдѣевская.
6	Анна Ивановна Васильева . .	» Дорошинская.	Колодозерская.
7	Марія Павловна Ошевенская .	д. Канзанаволокъ	Водлозерская.
8	Марія Павловна Старкова . .	д. Васюковская.	Корбозерская.
9	Наталья Пантелеевна Иванова .	» Вершинин.	Вершининская.
10	Анна Александровна Фрязинова	» Доронежская.	Почезерская.
11	Елизавета Шутько	с. Бережн. Дубр.	Шелтомская.
12	Александра Алексѣев. Загорская		Карякинская.
13	Александра Степановна Карпова	д. Буракова.	Боярская.
	Повѣнецкій.		
1	Александра Михайл. Маркова .	г. Повѣнецъ.	Городъ и ближайшія окрестныя селенія.
2	Аполлинарія Александровна Ладвинская	с. Шуньга.	Шунгская, за исключеніемъ с. Лумбуши.
3	Матрена Козминична Юрченко		
4	Людмила Ардал. Веселовская .	» Паданы.	Богоявленская.
5	Марія Николаевна Чупина . .	» Челмужи.	Даниловск. и Римская.
6	Любовь Дмитріевна Сѣкушина .	» Реболы.	Ребольскак.
7	Марія Никаноровна Арсеньева .	Святнаволокъ.	Мяндусельгская.
8	Марія Дмитріева	Поросъ-озеро.	Поросъ-озерская.
9	Ольга Петровна Леонтьева . .	с. Выгозеро.	Часть Петров.-Ямской.
10	Анна Григорьевна Ундозерова .	» Ругозеро.	Ругозерская.

АПТЕКИ.

Кому принадлежатъ.	Какой способъ отпуска лекарствъ.
а) Частныя:	
Въ г. Петрозаводскѣ. Г. Форштедтъ Въ с. Вознесеньѣ. Г. Шиманскому.	Продаются по существующей таксѣ.
б) Горнаго вѣдомства:	
Въ г. Петрозаводскѣ. Горному вѣдомству.	Исключительно горнозаводскимъ рабочимъ и служащимъ безплатно.
в) земскія;	
Въ г. Петрозаводскѣ. Губернскому земству. Уѣздному »	Для больницы и служащихъ въ земствѣ безплатно. Безплатно только крестьянамъ Петрозаводскаго уѣзда.
Въ г. Олонцѣ.	Крестьян. и бѣднымъ мѣщанамъ—безплатно, прочимъ за плату по загот. стоимости съ начисленіемъ 20%.
» Лодейномъ-полѣ.	Безплатно—только земскимъ плательщикамъ, прочимъ по таксѣ за деньги.
» Вытегрѣ	Безразлично всѣмъ на условіяхъ вольной аптеки, кромѣ крестьянъ.
» Каргополѣ. » Пудожѣ. » Повѣнцѣ.	Мѣстнымъ крест. и мѣщ. безплатно, а прочимъ обывател. по заготов. цѣнѣ. Всѣмъ безплатно.

Сельскія пріюты «Ясли».

(На время полевыхъ работъ).

Петрозаводск. уѣзда:
1) с. Святозеро, Святозерской волости.
2) с. Шелтозеро, Шелтозерско-Бережной волости.

Вытегорскаго уѣзда:
3) с. Ухта. } Ухотской волости.
4) с. Леонтьево, }
5) д. Замошье, Макачевской волости.
6) д. Сойда, Чернослободской волости.

Ветеринарные участки.

УѢЗДЫ.	Число ветеринар. врачей.	Мѣстожительство ихъ.	Число ветеринар. фельд.	Мѣстожительство ихъ.
Петрозаводскій . . .	1	Г. Петрозаводскъ.	5	с. Толвуя. с. Ладва. с. Кондопога. с. Великая-губа. с. Сямозеро.
Олонецкій	1	Олонецъ.	3	г. Олонецъ. с. Видлицы. с. Важины.
Лодейнопольскій . .	1	Лодейное-поле.	2	г. Лодейное-поле. с. Ошта.

УѢЗДЫ.	Число ветеринарныхъ врачей.	Мѣстожительство ихъ.	Число ветеринарныхъ фельд.	Мѣстожительство ихъ.
Вытегорскій	2	Г. Вытегра.	3	с. Тоболкино. с. Бадоги. г. Вытегра.
Каргопольскій . . .	1	Г. Каргополь.	7	г. Каргополь. (2). с. Федово, Богд. в. с. Арханг. Арх. в. д. Гаврилов. Ляд. в. с. Моша. Фатьян. в. с. Няндома. Андр. в.
Пудожскій	1	Г. Пудожъ.	3	г. Пудожъ. с. Бер.-Дуброва. с. Кенозеро.
Повѣнецкій	1	Г. Повѣнецъ.	8	г. Повѣнецъ. с. Шуньга. с. Реболы. с. Падары. с. Мяндусельга. с. Поросъ-озеро. с. Челмужи. с. Ругозеро.

Въ городѣ Олонцѣ.

Имѣется земская ветеринарная лѣчебница. Тутъ же содержатся два жеребца-производителя финской породы.

СВѢЧНОЙ ЗАВОДЪ.

Въ городѣ Петрозаводскѣ.

Епархіальнаго вѣдомства, продажа восковыхъ свѣчей, вина церковнаго и ладана (Набережная улица, домъ духовнаго училища).

Отдѣленіе завода—въ городѣ Каргополѣ.

ТИПОГРАФІИ.

Въ городѣ Петрозаводскѣ.

1) Губернскаго правленія, основ. 11 мая 1805 г., (въ губернаторскомъ домѣ, входъ съ Петровской площади).

2) Купца Р. Г. Кацъ, подъ названіемъ «Сѣверная Скоропечатня», основана въ 1897 г. (въ домѣ духовнаго училища, на Набережной улицѣ).

Въ городѣ Вытегрѣ.

3) Бѣлозерскаго мѣщ. Конст. Михайл. Самойлова, основана въ 1897 г.

Фотографіи.

Въ городѣ Петрозаводскѣ.

Шведскаго подданнаго Карла—Густава Іоагансонъ.
Колпинскаго мѣщанина Менделя Янкелева Роскина.

Въ городѣ Олонцѣ.

Отставнаго чиновника Крючкова.

Въ городѣ Вытегрѣ.

Финляндскаго уроженца Адольфа Францевича Нюманъ.

Въ городѣ Каргополѣ.

Отставнаго губернскаго секретаря Константина Колесникова.

Меблированныя комнаты и гостинницы.

Имя, отчество и фамилія владѣльца комнатъ и гостинницъ.	Адресъ.
Въ городѣ Петрозаводскѣ.	
Екатерина Валтазаровна Тупицина .	Соборная улица, домъ Леви.
Лаврентій Яковлевичъ Порхачевъ . .	Пушкинская улица, д. Богданова.
Яковъ Карловичъ Шмидтъ	Соборная улица, собственный домъ.
Яковъ Ивановичъ Лагуновичъ . . .	Владимірская набережная, соб. д.
Ольга Николаевна Морозова	Соборная улица, домъ Леви.
Василій Николаевичъ Гладковъ . . .	Садовая улица, домъ Путята.
Въ Лодейнопольск. у., с. Вознесенье.	
Гостинница, кр. М. Дѣтина	—
Въ городѣ Вытегрѣ.	
Анна Александровна Букина	Уголъ Екатерин. и Гогол. ул. с. д.
Александръ Николаевичъ Лесинъ . .	Въ домѣ наслѣдн. П. Горбунова на углу Дворянской ул.
Въ Каргопольск. у., с. Няндома.	
Гостинница Патрушина	—

Постоялые дворы.

Въ городѣ Петрозаводскѣ.

1) Дмитрія Гаврилова Романова, Жуковская улица, домъ Макарова.
2) Никиты Иванова Макарова, } Жуковская улица, собственные дома.
3) Ильи Никитина Макарова, }

Музеи въ г. Петрозаводскѣ.

1) Олонецкій Естественно-Промышленный и Историко-Этнографическій музей, основанъ въ 1873 г. Помѣщается въ домѣ, принадлежащемъ Николаевскому дѣтскому пріюту. Входъ съ парадной лѣстницы, съ соборной площади. Завѣдываетъ музеемъ дѣйствительный членъ-секретарь губернскаго статистическаго комитета Иванъ Ивановичъ Благовѣщенскій. Адресъ его: Зарѣка, противъ Заводской церкви, собственный домъ. Музей открытъ для публики по воскресеньямъ отъ 1 до 3 час. дня, по 2 коп. за входъ. Учащіеся безплатно.

2) Музей горнаго вѣдомства—при заводѣ въ Петрозаводскѣ. Завѣдываетъ управитель Александровскаго завода. Въ музеѣ хранятся модели заводскихъ печей, машинъ, образцы чугунныхъ отливокъ, рудъ и другихъ матеріаловъ.

Пароходныя сообщенія.

Онежское Пароходное Общество.

Между С.-Петербургомъ и Олонецкимъ краемъ будутъ совершать рейсы товаро-пассажирскіе пароходы: «Ап. Петръ», «Ап. Павелъ», «Свирь», «Петербургъ», «Кивачъ», «Петрозаводскъ», «Вознесенье» и грузовые: «Три Святителя» «Онега» и «Св. Николай».

Капитаны: Рюхинъ Федоръ Матвѣевичъ, на пар. «Ап. Петръ», Варзугинъ Николай Павловичъ, на пар. «Ап. Павелъ», Галанинъ Павелъ Николаевичъ, на пар. «Свирь», Юргенсъ Густавъ Ивановичъ на пар. «Петербургъ», Юргенсъ Александръ Юльевичъ, на пар. «Кивачъ» и Демидовъ Иванъ Яковлевичъ, на пар. «Петрозаводскъ».

Правленіе и главная контора въ г. Петрозаводскѣ. Отдѣленіе конторы въ С.-Петербургѣ Захарьевская 16. Адресъ для телеграммъ: Петрозаводскъ—Пароходству. Петербуръ—Пароходосѣверъ.

I *Линія Петербургъ-Петрозаводская* (пристань въ СПБ. по Воскресенской Наб. противъ Воскресенскаго проспекта).

Отъ С.-Петербурга до Петрозаводска и обратно:

Изъ Петербурга.	Въ Вознесенье.	Изъ Вознесенья.	Въ Петрозаводскъ.	Изъ Петрозавод.	Въ Вознесенье.	Изъ Вознесенья.	Въ Петербургъ.
Воскрес. 11 ч. утра	Понедѣльникъ	Понедѣл. 12 ч. ночи	Вторникъ	Среда 6 ч. веч.	Четвергъ	Четвергъ 5 ч. утра	Пятница.
Вторникъ 11 ч. утра	Среда	Среда 12 ч. ночи	Четвергъ	Пятница 6 ч. веч.	Суббота	Суббота 5 ч. утра	Воскресенье
Четвергъ 11 ч. утра	Пятница	Пятница 12 ч. ночи	Суббота	Воскрес. 6 ч. веч.	Понедѣльникъ	Понедѣл. 5 ч. утра	Вторникъ
Суббота 11 ч. утра	Воскресенье	Воскрес. 12 ч. ночи	Понедѣльникъ	Вторникъ 6 ч. веч.	Среда	Среда 5 ч. утра	Четвергъ

на пути пароходы заходятъ: въ Сермаксу, Александро-Свирскій, Лодейное Поле, Важины, Подпорожье, Мятусово, Плотично, Острѣчины, Вознесенье и Шелтозеро.

Пассажиры, ѣдущіе въ Пудожъ и Вытегру, пересаживаются въ Вознесеньѣ, а ѣдущіе въ Повѣнецъ пересаживаются въ Петрозаводскѣ.

Съ 1-го іюля по 5 августа пароходы изъ Петербурга по Воскресеньямъ и изъ Петрозаводска по Средамъ отходить не будутъ.

II Линія Повѣнецкая.

Отъ Петрозаводска до Повѣнца и обратно:

Изъ Петрозаводска.	Въ Повѣнецъ.	Изъ Повѣнца.	Въ Петрозаводскъ.
Вторникъ 8 ч. утра	Среда	Среда 4 ч. дня	Четвергъ
Пятница 8 ч. утра	Суббота	Суббота 4 ч. дня	Воскресенье.

на пути пароходы заходятъ: въ Сѣнную губу, Кижи, Великую губу, Кузаранду, Палеостровъ, Толвую и Шуньгу.

III Линія Пудожская.

Отъ Вознесенья до Пудожа и Петрозаводска и обратно:

Изъ Вознесенья.	Въ Пудожъ.	Изъ Пудожа	Въ Петрозаводскъ.	Изъ Петрозавод.	Въ Пудожъ.	Изъ Пудожа.	Въ Вознесенье.
Воскрес. 10 ч. веч.	Понедѣльникъ	Понедѣл. 8 ч. утра	Понедѣльникъ	Понедѣл. 12 ч. ночи	Вторникъ	Вторникъ 8 ч. утра	Вторникъ
Среда 10 ч. веч.	Четвергъ	Четвергъ 8 ч. утра	Четвергъ	Четвергъ 12 ч. ночи	Пятница	Пятница 8 ч. утра	Пятница

IV. Грузовые пароходы: «ТРИ СВЯТИТЕЛЯ», «ОНЕГА» и «Св. НИКОЛАЙ» будутъ совершать постоянные рейсы изъ Петербурга въ Петрозаводскъ и обратно съ заходомъ на попутные пристани по Онежскому озеру.

О всякихъ измѣненіяхъ въ росписаніи будетъ объявлено особо.

Грузы принимаются для срочной доставки на пристаняхъ общества въ СПБ. (Воскресенская набережная, противъ Воскресенскаго проспекта) сохраняются безплатно.

Росписаніе рейсовъ парохода «ВОЗНЕСЕНЬЕ» по Онежскому каналу и рѣкѣ Вытегрѣ между гор. Вытегрой и Вознесенской пристанью.

V. Линія Вытегорская.

Отъ Вознесенья до Вытегры и обратно:

Изъ Вознесенья въ Вытегру въ 2 ч. утра.				Изъ Вытегры въ Вознесенье въ 2 ч. дня.			
Понедѣльн. по приходѣ пароходовъ изъ Петербурга и Петрозаводска.	Вторникъ. по приходѣ парохода изъ Петербурга.	Четвергъ. по приходѣ пароходовъ изъ Петерб. и Петрозаводска.	Суббота.	Понед.	Вторн.	Пятниц.	Воскрес.

Съ 1-го іюля по 5-е августа пароходъ изъ Вознесенья по вторникамъ и изъ Вытегры по понедѣльникамъ отходить не будетъ.

Цѣны за проѣздъ отъ Вознесенья до Вытегры: въ I классѣ 1 р. 80 к., во II классѣ 1 руб., въ III классѣ 54 коп. Между остальными пунктами по-верстно. Дѣти отъ 5-ти до 10-ти лѣтъ платятъ половину.

Цѣна за провозъ груза по 7 коп. съ пуда; съ багажа по 20 коп. съ пуда. Громоздкія и домашнія вещи по соглашенію. Скорость движенія парохода «ВОЗНЕСЕНЬЕ» по каналу не должна превосходить 10 верстъ въ часъ, а въ общемъ время потребное на проходъ между с. Вознесеньемъ и Вытегрою должно быть не менѣе 7 1/2 часовъ.

За справками слѣдуетъ обращаться на пристань въ с. Вознесеньѣ и въ Правленіе Пароходнаго Общества въ г. Петрозаводскѣ.

Пароходство по Ладожскому каналу.

Въ навигацію 1910 года поддерживаетъ до г. Лодейнаго-Поля линію пароходнаго сообщенія «Шлиссельбургское пароходство», производящее рейсы по при-ладожскимъ каналамъ. Рейсы ежедневные—приходъ въ 3 часа и уходъ въ 4 часа по полудни изъ Лодейнаго-Поля.

Валаамское пароходство по Ладожскому озеру.

С.-Петербургъ—Коневецъ—Валаамъ—Питкарянда (и обратно 2 раз. въ нед.)

Отъ С.-Петербурга.	Каюта.		I кл.		II кл.		III кл.		Отъ С.-Петербурга.	Каюта.		I кл.		II кл.		III кл.	
	Р.	К.	Р.	К.	Р.	К.	Р.	К.		Р.	К.	Р.	К.	Р.	К.	Р.	К.
До Коневца	4	25	3	25	2	25	1	75	До Сердобл.	5	80	4	80	3	75	2	50
» Валаама	5	25	4	25	3	25	2	25	» Питкар.	5	80	4	80	3	75	2	75

Къ свѣдѣнію богомольцевъ-поклонниковъ, желающихъ посѣтить Соловецкій ставропигіальный первоклассный монастырь, на Бѣломъ морѣ, Архангельской губерніи.

Открывается пароходное движеніе по Бѣлому морю большихъ монастырскихъ пароходовъ: «Вѣра», «Соловецкій» и «Михаилъ Архангелъ» **съ половины Мая и кончается въ первыхъ числахъ Октября.**

Отходятъ монастырскіе пароходы въ монастырь: изъ Архангельска, отъ монастырской пристани въ Соломбалѣ, по **Вторникамъ** и **Пятницамъ**—до 1 августа въ 6 ч., съ 1 августа въ 5 ч., съ 1 сентября въ 4 ч. пополудни. Изъ Онеги—по **Четвергамъ**. Изъ Сумы—по **Пятницамъ**—до 15 іюля. Время пребыванія въ пути 15 часовъ.

Богомольцы направляются: Въ Архангельскъ: 1) изъ Ярославля—по желѣз. дор. 2) изъ Вологды—по жел. дор. или водой на парох. 3) изъ Вятки: а) по жел. дор. черезъ Вологду, б) по жел. дор. до Котласа, дальше на парох. по р. Сѣв. Двинѣ. Въ г. Онегу: изъ г. Каргополя—водой или на лошадяхъ. Въ пос. Суму: отъ пристани Вознесенье или изъ г. Петрозаводска—на парох. до г. Повѣнца, дальше въ лодкахъ или на лошадяхъ.

СВѢДѢНІЯ

о пароходахъ, плававшихъ по Маріинскому водному пути въ районѣ Вытегорскаго Округа Путей Сообщенія, въ навигацію 1909 г.

№№ по пор.	Наименованіе пароходовъ.	Владѣльцы пароходовъ.	Число силъ ном.—инд.	Мѣсто плаванія.
	Товаро-пассажирскіе.			
1	«Ап. Петръ» . .	Онежское пароходное общество.	185	Между гор. С.-Петербургомъ и Петрозаводскомъ.
2	«Ап. Павелъ» . .		185	
3	«Петербургъ» . .		400	
4	«Свирь»		120	
5	«Кивачъ» . . .		400	
6	«Петрозаводскъ» .		80	Между сел. Вознесеньемъ и г. Повѣнцомъ.
7	«Геркулесъ» . . .		240	
8	«Св. Николай» . .		40	
	Пассажирскій.			
9	«Вытегра» . . .	Кр-нъ А. А. Ишанинъ.	8	Между г. Вытегрой и с. Вознесеньемъ.
	Товаро-пассажирскіе.			
10	«Вознесенье» . .	Онежское парох. общ.	25	Т о ж е.
11	«Бѣлозерскъ» . .	Бѣлозерскій купецъ С. И. Балдинъ.	18	Между шлюзомъ Св. Андрея и гор. Бѣлозерскомъ.
12	«Марія»		24	
13	«Павелъ» . . .	Насл. Бѣлозерскаго куп. П. П. Капорулина.	25	
14	«Ладога»	Товарищество Шлиссельбургскаго пароходства.	25	Между г. Шлиссельбургомъ и г. Лодейное-Поле.
15	«Скобелевъ» . . .		25	
16	«Опочининъ» . .		25	
17	«С. Бердъ» . . .		25	
18	«Вѣра»		25	

№№ по пор.	Наименованіе пароходовъ.	Владѣльцы пароходовъ.	Число силъ ном. — инд.	Мѣсто плаванія.
	Товарные.			
19	«Три Святителя» .	Онежское пароходное общество.	170	Между г. С.-Петербургомъ и Петрозаводскомъ.
20	«Онега»		200	Между СПБ. и г. Повѣнцомъ.
	Грузовые.			
21	«Повѣнецъ» . . .	Купецъ И. С. Мартыновъ.	25	Между СПБ. и гор. Повѣнцомъ.
22	«Іоаннъ Златоустъ»		25	
23	«Ольга»	Кр-нъ М. Медвѣдевъ.	6	
	Буксирные.			
24	«Техникъ» . . .	Торгующій кр-нъ А. П. Вересовъ.	35	Между шлюзомъ Св. Константина и началомъ Бѣлозерск. кан.
25	«Крестьянинъ . .		65	
26	«Ледоколъ» . . .	Бѣлозерскій купецъ И. В. Зининъ.	35	
27	«Бѣломоръ» . . .	Администрація по дѣламъ А. И. Милютина.	60	Между шлюзомъ Св. Константина и началомъ Бѣлозер. канала.
28	«Андрей» . . .		35	
29	«Запорожецъ» . .		45	
30	«Ильгасъ» . . .	Бѣлозерскій купецъ С. А. Злотковичъ.	35	
31	«Братъ»	Череповецкій купецъ Н. С. Заводчиковъ.	25	
32	«Новозеръ» . . .	Бѣлозерскій купецъ И. С. Балдинъ.	35	
33	«Свирянинъ» . .	Кр-нъ Бѣлозерск. у. О. П. Колянинъ.	20	
34	«Яковъ»	Торговый домъ Громовъ и К°.	25	
35	«Удѣльный» . . .	Удѣльное Вѣдомство.	60	
36	«Леля Сукинъ» .	Бѣлозерскій купецъ Ф. А. Сукинъ.	20	
37	«Шола»		70	
38	«Могучій» . . .	Бѣлозерскій купецъ С. И. Балдинъ.	45	
39	«Финляндецъ» . .		48	
40	«Илья»	Кр-нъ Е. Е. Малковъ.	12	
41	«Ласточка» . . .	Кирилловская мѣщ. А. Г. Мелковская.	30	
42	«Другъ»	Дѣйств. стат. сов. М. Н. Журавлевъ.	35	Между шлюзомъ Св. Константина и г. Вытегрой и с. Вознесеньемъ.
43	«Знакомый» . . .		35	
44	«Гость»		35	
45	«Молодецъ» . . .		25	
46	«Бѣломоръ» (теплоходъ)	Товарищество Бр. Нобель.	35	
47	«Володя»	Кр-нъ Вытегорск. у. В. Ѳ. Потанинъ.	—	Между гор. Вытегрой и с. Вознесеньемъ.
48	«Нѣмецъ	Мѣщ. г. Вытегры В. Е. Дикинъ.	—	
49	«Коля»	Кр-нъ Волог. губ. Кадникъ. у. П. М. Моделовъ.	—	
50	«Скорый». . . .	Кр-нъ А. А. Ишанинъ.	8	

№№ по пор.	Наименованіе пароходовъ.	Владѣльцы пароходовъ.	Число силъ ном.—инд.	Мѣсто плаванія.
51	«Димитрій» . . .	Т-во Д. Н. Лебедевъ.	60	По Онежскому озеру.
52	«Кумса»	Бр. Захарьины.	75	
53	«Николай» . . .	Кр-нъ М. Е. Афонькинъ.	45	по р. Свири и Онежскому озеру.
54	«Георгій» . . .		130	
55	«Случайный . . .	Кр. И. А. Полевъ.	40	По р. Свири.
56	«Григорій» . . .	Т-во П. Бѣляевы наслѣдниковъ.	80	по р. Свири и Онежскому озеру.
57	«Уница»		45	
58	«Ф. П. Никитинъ»	Олонецкое управленіе земледѣлія и государств. имуществъ,	300	
59	«Лѣсной» (служебный)		14	По р. Свири и Онежскому озеру.
60	«Второй» . . .		100	По Онежскому озеру.
61	«Третій»	Братья Кораблевы.	40	По р. Свири.
62	«Восьмой» . . .		60	По р. Свири и Онежскому озеру.
63	«Востокъ» . . .	Товарищество И. И. Конецкій.	80	По р. Свири.
64	«Западъ» . . .		60	
65	«Югъ»		50	
66	«Сѣверъ» . . .		40	
67	«Ольга»	Торговый домъ Громовъ и К°.	35	По р. Свири и Онежскому кан.
68	«Владиміръ» . .		40	
69	«Ананій»		35	
70	«Нептунъ» . . .		35	
71	«Могучій» . . .		60	
72	«Дюжій»		70	
73	«Первый» . . .	Бр. Мироновы.	40	По р. Свири.
74	«Четвертый» . .		50	По р. Свири и Онежскому озеру.
75	«Пятый»		70	
76	«Шестой» . . .		60	
77	«Шквалъ» . . .		100	
78	«Туча»		100	
79	«Буря»		50	По р. Свири.
80	«Волна		37	
81	«Ясный»		50	
82	«Гроза»		50	
83	«Баянъ»	Купецъ П. А. Иткинъ.	58	По р. Свири и Онежскому озеру.
84	«Николай» . . .	Торгово-промышленная фирма А. П. Лопарева.	101	
85	«Сиговецъ» . . .		70½	
86	«Котка»		60	По Онежскому озеру.
87	«Анастасія» . . .		55	По р. Свири и Онежскому озеру.
88	«Морякъ» . . .		53	
89	«Анна»		50½	
90	«Петръ»		60	
91	«Іоаннъ»		62½	
92	«Александръ» . .		35	По р. Свири.
93	«Дуня»		40	По р. Свири и Онежскому озеру.

№№ по пор.	Наименованіе пароходовъ.	Владѣльцы пароходовъ.	Число силъ ном.—инд.	Мѣсто плаванія.
94	«Феодоръ» . . .	Торгово-промышленная фирма А. П. Лопарева.	40	По р. Свири и Онежс. к.
95	«Агафія»		30	По р. Свири.
96	«Образецъ» . . .		30	
97	«Бурлакъ» . . .	Товарищество цѣпного пароходства по р. Свири и торгово-промышленная фирма А. П. Лопарева.	25	
98	«Марія»		22	
99	«Шестовецъ» (служебный) . . .		6	По р. Свири и Онежскому каналу.
100	«Лава»		65	По р. Свири и Онежскому озеру.
101	«Симеонъ» . . .		64	
102	«Могучій» . . .	Товарищество цѣпного пароходства по р. Свири.	70½	
103	«Львица» . . .		50	
104	«Охота»		45	По р. Свири.
105	«Волга»		50	
106	«Костя»		45¾	
107	«Голубка» . . .		53½	
108	«Крутиковъ» . . .		53½	
109	«Успѣхъ» . . .		40	
110	«Сатурнъ» . . .		35	
111	«Николай» . . .		40	
112	«Шексна» . . .		34	
113	«Метеоръ» . . .		35	
114	«Лучъ»		35	По р. Свири и Онежскому каналу.
115	«Василій» . . .	Товарищество Важинскаго пароходства.	50	По Ладожскому озеру.
116	«Важинецъ» . . .		60	Между Шлиссельбургомъ и тор. Новѣнцомъ.
117	«Важинка» . . .		50	
118	«Гавріилъ» . . .		80	
119	«Озерной» . . .		80	По р. Свири и Онежскому озеру.
120	«Симеонъ» . . .		50	
121	«Пріятный» . . .		40	По рѣкѣ Свири.
122	«Любезный» . . .		40	
123	«Павелъ»		37	
124	«Полезный		60	
125	«Іаковъ»		80	По р. Свири и Онежскому каналу.
126	«Свирянинъ» . . .		22	
127	«Костя»	Т-во цѣпного пароходства по р. Свири.	40	По рѣкѣ Свири.
128	«Миша»	А. М. Раньжина.	20	По р. Ояти и Свири.
129	«Іоаннъ»	Потомств. поч. гражд.	25	
130	«Марфа»	И. И. Корнышевъ.	25	

Кромѣ того въ с. Важинахъ открыто буксирное пароходство Общества «Сѣверный крестьянинъ», имѣющее 2 буксирныхъ парохода: «Людмила» въ 25 силъ и «Руланъ» въ 30 силъ. Пароходы эти плавали въ 1909 г. по Ладожскимъ каналамъ. Директоромъ названнаго общества состоитъ кр-нъ И. В. Филимоновъ и управляющимъ кр-нъ А. Т. Рочковъ.

Росписаніе Маріинскаго воднаго пути Вытегорскаго округа путей сообщенія

(въ предѣлахъ Олонецкой и Новгородской губ.).

Техническіе и техническо-инспекціонные участки.

1-й участокъ (техническій). **Р.** Свирь отъ впаденія въ нее р. Корѣлки до истока 198 вер., со всѣми находящимися на участкѣ сооруженіями.

Завѣдывающій участкомъ, помощникъ начальника отдѣленія, въ г. Лодейномъ полѣ.

2 й участокъ (техническо-инспекціонный). Главные пути: Онежскій каналъ 63 в. и р. Вытегра отъ Онежскаго канала до шлюза св. Елены, включительно, 23 в., со всѣми находящимися на участкѣ сооруженіями и завѣдываніе пристанями: Вытегорскою и Мегорскою.

Второстепенные пути: а) судоходные притоки Онежскаго озера, рѣки Мегра съ озеромъ Мегорскимъ 12 вер., Водлица (она же Нормакса) 5 в., Ошта 6 вер., Вытегра отъ устья Онежскаго канала до впаденія въ озеро 7 вер. и Андома 19 в., и б) сплавные: притоки Онежскаго озера, рѣки: Мегра 53 вер., Водлица 35 в., Ошта 26 вер., и Андома 101 вер., притоки р. Вытегры, рѣки: Тагажма на протяженіи 18 в., Кудама 15 в., притокъ р. Андомы р. Самина 60 в., притоки Тудозерскаго озера, рѣки: Илекса 52 в. и Саража 8 вер.

Завѣдывающій участкомъ и инспекціею судоходства въ предѣлахъ онаго помощникъ инспектора судоходства, въ г. Вытегрѣ.

3-й участокъ (техническо-инспекціонный). Главные пути: р. Вытегра отъ шлюза св. Елены до Ново-Маріинскаго канала 29 вер., Ново-Маріинскій каналъ 8 вер., и р. Ковжа до устья Бѣлозерскаго канала 66 вер., со всѣми находящимися на участкѣ сооруженіями.

Второстепенные пути: р. Ковжа отъ Ковжскаго озера до плотины шлюза св. Александра сплавомъ 9 вер. и р. Кема между озерами Кемо и Бѣлымъ спл. 135 в.

Завѣдывающій участкомъ и инспекціею судоходства въ предѣлахъ онаго, помощникъ инспектора судоходства, въ с. Марковѣ.

4-й участокъ (техническо-инспекціонный). Р. Ковжа отъ выхода въ нее Бѣлозерскаго канала до Бѣлаго озера 6 вер., Бѣлозерскій каналъ 63 1/4 вер., и Бѣлое озеро 41 в., со всѣми находящимися на участкѣ сооруженіями и завѣдываніе пристанями Бѣлозерскою и Мегорскою.

Завѣдывающій участкомъ въ г. Бѣлозерскѣ.

5-й участокъ (техническій). Р. Шексна отъ истока до устья 398 в., со всѣми находящимися на участкѣ сооруженіями.

Завѣдывающій участкомъ помощникъ начальника отдѣленія въ г. Череповцѣ.

Инспекціонные участки.

1-й участокъ. Главные пути: р. Свирь—р. Оять суд. 9 спл. 221 в., р. Ивина отъ истока изъ озера Кинтаки до впаденія въ р. Свирь суд. 5, спл. 115 в., притоки р. Ивины—Шапшезерка спл. 30 вер., Марина спл. 25 в., Муромля суд. 10, спл. 31 в., и Острѣчинка суд. 5, спл. 28 в.

Завѣдывающій участкомъ въ г. Лодейномъ-полѣ.

2-й участокъ. Р. Шексна отъ м. Черной Гряды до устья 298 в.

Второстепенные пути: притоки р. Шексны: суда суд. 100 в., спл. 102 в. Согожа суд. 44 в., спл. 109 в.

Завѣдывающій уч., старшій помощ. инспектора судох. въ г. Череповцѣ.

3-й участокъ. Онежское озеро, длиною 200 в. и шириною 80 в. съ р. р. Повѣнчанкой спл. 16 в. и Водлою до озера Водлозера общимъ протяженіемъ 165 вер. (судоходная на протяженіи 24 вер., сплавная на протяженіи 141 в.).

Завѣдывающій уч., старшій помощ. инспектора судох. въ г. Петрозаводскѣ.

Судоходныя дистанціи.

1-я дистанція. Вознесенская пристань, р. Свирь отъ истока до дер. Ровское 47 вер. и Онежскій каналъ отъ Вознесенской пристани до р. Ошты 9 вер.

Начальникъ дистанціи въ с. Вознесеньѣ.

2-я дистанція. Главные пути: Подпорожская пристань и р. Свирь отъ дер. Ровское до устья р. Свирицы (Корѣлка) на протяженіи 151 вер.

Второстепенные пути: р. Оять 230 вер. Наблюденіе за сплавомъ по этой рѣкѣ возложено на завѣдывающаго Сермакскою пристанью.

Начальникъ дистанціи въ с. Подпорожьѣ.

3-я дистанція. Константиновская пристань, р. Вытегра отъ шлюза св. Мефодія до Ново-Маріинскаго канала, Ново-Маріинскій каналъ и р. Ковжа отъ Ново-Маріинскаго канала до Константиновской пристани.

Начальникъ дистанціи, у Константиновскаго шлюза.

4-я дистанція. Главные пути р. Ковжа отъ Константиновской прист. до устья, Бѣлозерскій каналъ до г. Бѣлозерска и р. Шексна отъ истока дом. Черной Гряды.

Второстепенные пути: р. Кема отъ Кемо-озера до Бѣлаго озера, Бѣлое озеро и притокъ его до Бѣлозерской пристани.

Начальникъ дистанціи, въ м. Чайкѣ.

Примѣчаніе: ближайшій надзоръ за судоходствомъ въ 4 судоходной дистанціи возложенъ на начальника судоходнаго поста въ м. Чайка.

5-я дистанція. Череповецкая пристань и остальная часть р. Шексны до устья и притока р.р. Суда и Согожъ.

Начальникъ дистанціи въ г. Череповцѣ.

Росписаніе пассажирскихъ поѣздовъ Вятско-Вологодской желѣзной дороги со станціи „Званка“ въ Петербургъ.

№ 5—4 ч. 13 м. утра, № 3—5 ч. 46 м. утра, № 7—4 ч. 46 м. дня, № 1—скорый 3 ч. 31 м. дня, слѣдуетъ одинъ разъ въ нед. по понедѣльникамъ.

Изъ С.-Петербурга въ Званку: № 6—12 ч. 20 м. ночи, № 4—8 ч. вечера, № 8—5 ч. 10 м. дня, № 2—скорый 11 ч. 40 м. утра слѣдуетъ одинъ разъ въ недѣлю по субботамъ.

Изъ Званки въ Тихвинъ: № 4—11 ч. 56 м. ночи, № 6—4 ч. 23 м. утра, № 8—8 ч. 54 м. вечера.

Въ г. Новой Ладогѣ всегда имѣется достаточный запасъ лошадей и экипажей у содержателей земскихъ станцій; у нихъ же можно имѣть и временную остановку, помимо гостинницъ, имѣющихся въ г. Новой Ладогѣ и на самой станціи «Званка», съ достаточно умѣренными по цѣнѣ номерами. Почтовой станціи на «Званкѣ» хотя и нѣтъ, но имѣются постоянно лошади частныхъ ямщиковъ, такъ что задержки въ лошадяхъ не бываетъ.

Желѣзнодорожныя станціи въ Каргопольскомъ уѣздѣ.

Названіе станцій.	Разстояніе въ верстахъ. *Отъ Вологды.*	*Отъ Архангельска.*
Вондышъ	240	346
Няндома	279	310
Шежма	318	282
Лепша	358	241
Шалакушка	340	249

На станцію «*Няндому*», почтово-пассажирскій поѣздъ приходитъ изъ Вологды въ 7 час. 5 мин. вечера и чрезъ 15 мин. отходитъ въ Архангельскъ, а изъ Архангельска—приходитъ въ 8 час. 56 мин. утра и чрезъ 20 мин. отходитъ въ Вологду, ежедневно. Къ этой станціи идетъ почтовый трактъ Каргополь—Няндома, разстояніемъ 83 версты.

2) Кромѣ того, у дер. Куфтыревской, Мелентьевской волости, открыта платформа (на 224 верстѣ отъ Вологды) съ остановкой поѣздовъ для пріема и выпуска пассажировъ.

Маршрутъ кратчайшаго зимняго пути отъ г. Петрозаводска до ближайшей станціи Финляндской желѣзной дороги.

Г. Петрозаводскъ.		Финляндія.	
Половина	24 вер.	Уможа	25 вер.
Пряжа	24 »	Кидала	30 »
Маньги	15 »	Имбиляхта	13 »
Крошнозеро	25 »	г. Сердоболь	27 »
Ведлозеро	20 »		
Тулмозеро	31 »	Итого	225 вер.

Станціонные пункты и разстояніе между ними отъ г. Петрозаводска до водопадовъ:

Кивачъ	Отъ г. Петроз. до с. Шуи	17 вер.	65 вер.
	» Косолмы	15 »	
	» Кончезера	13 »	
	» Викшицъ	15 »	
	» водопада *Кивачъ*	5 »	

Порогъ и Гирвасъ порогъ.	Обратно	»	Викшицъ	5 »
	Далѣе	»	Шушковъ	13 »
		»	Уссуны	13 »
		»	*Поръ-порога*	5 »
		»	*Гирвасъ-порога*	3 »
		»	Койкары	4 »
			Итого . .	108 вер.

34 вер.

Къ водопадамъ, по живописной мѣстности, устроена хорошая грунтовая дорога.

Лошади для проѣзда имѣются у мѣщанъ Тимофея **Ильина, Сарафанова** и др.

О подачѣ лошадей къ приходу парохода заблаговременно можно послать телеграмму изъ *Подпорожья* и *Важинъ* указаннымъ лицамъ.

Цѣны на лошадей:

а) до водопада Кивачъ:

На тройку лошадей.	На пару лошадей.	На одну лошадь.
18—20 руб.	12—16 руб.	6—8 руб.

б) Отъ *Кивача* до *Поръ-порога* и *Гирваса* прибавляется по 4 р. на лошадь.

Общественныя библіотеки.

I. Городскія.

1) Въ Петрозаводскѣ—Алексѣевская —въ особомъ зданіи, завѣдуетъ особый комитетъ.
2) Въ Олонцѣ—Пушкинская—при земской управѣ, завѣдуетъ А. И. Васильковъ.
3) Въ Пудожѣ—земск., при управѣ.
4) Въ Повѣнцѣ—земская, при управѣ.
5) Въ Каргополѣ—гор. завѣд. В. Ф. Ярошевичъ.
6) Въ г. Вытегрѣ—Н. И. Леонтовскій.

II. Сельскія.

Петрозаводскаго уѣзда.

1) Острѣчинская—И. А. Поповъ.
2) Ладвинская—уч. А. Стефановскій.
3) Шелтозерско-Бережная—уч. Е. Я. Шунгская.
4) Гакъ-Ручейская—свящ. Громовъ.
5) Горне-Шелтозерская—уч. Климовъ.
6) Великогубская—учит. Печеринъ.
7) Шуйская—
8) Соломенская—свящ. І. Виѳлеемскій.
9) Народныя при земскихъ училищ.: Ивинскомъ—уч. А. Печеринъ, Ялгубскомъ—уч. Н. Д. Дорошинъ и Лахтинскомъ—уч. Н. Печеринъ.

Олонецкаго уѣзда.

10) Туломозерск.—свящ. М. Петровскій.
11) Видлицкая—учит. В. И. Королевъ.
11) Мегрецкая—свящ. И. Ильинскій.
12) Мятусовская—кол. ас., В. А. Новожиловъ.
13) Коткозерская—свящ. П. Прозоровъ.
14) Пидемская—уч. Н. А. Мосаковскій.
15) Важинская—А. М. Никольскій.

Лодейнопольскаго уѣзда.

16) Заостровская—свящ. І. Явосемскій.
17) Вознесенская—уч. М. И. Ѳомина.
18) Виницкая—свящ. П. С Стручковъ.
19) Оштинская—уч. П. В. Петрушинъ.

Вытегорскаго уѣзда.

20) Вытегорская—учит. Трошковъ.
21) Кондушская—учит. Бугнинъ.
22) Марковская—уч. Битюговъ.
23) Тудозерская—св. Большешальскій.
24) Замошская—свящ. Ребровъ.
25) Никольская—свящ. Казанскій.
26) Ундозерская—свящ. Леонтовскій.
27) Коштугская—учит. Полуяновъ.
28) Макачевская—учит. Поповъ.
29) Андомская (2) } уч. Абакумова. в. пис. Греньковъ.
30) Рубежская—свящ. Пидьмозерскій.
31) Тихмангская—сел. пис. Кузнецовъ.

32) Ухотская—вол. пис. Федоровъ.
33) Чернослободск.—в. п. Кузнецовъ.
34) Шильдская—Березинъ, вол. пис.
35) Девятинская—Поповская.
36) Бадожская—вол. пис. Плюснинъ.

Каргопольскаго уѣзда.

Библіотеки въ г. Каргополѣ 2—завѣдуютъ К. Ф. Ярошевичъ при попечительствѣ народной трезвости и при земской управѣ.

37) Усачевская—уч. Пегоевъ.
38) Троицкая—свящ. Павинскій.
39) Архангельск.—в. п. В. П. Бодухинъ.
40) Кенорѣцкая—свящ. О. В. Хазовъ.
41) Большекондратовская—
42) Богдановская—
43) Волосовская—уч. Н. Н. Агапитовъ
44) Вохтомская—діаконъ Савойскій.
45) Замошская—учит. Пономарева.
46) Архангельская—уч. Устьволгскій.
47) Панфиловская—уч. Реговъ.
48) Фатьяновская—уч. Фроловскій.
49) Лепшинская—
50) Ошевенская—зав. в. п. Агапитовъ.

Пудожскаго уѣзда.

51) Коловская—в. п. К. З. Гренковъ.
52) Дорошинская—уч. С. В. Михновъ.
53) Кенозерская—уч. Я. С. Морозовъ.
54) Бережнодубровская—учит. Ф. Д. Богдановъ
55) Стешевская—уч. В. Х. Тимофеевъ.
56) Нигижемско-Георгіевская—учит. Н. Т. Фокинъ.
57) Шальская—уч. М. С. Стратониковъ
58) Костинская—уч. Н. В. Кофыринъ.
59) Купецкая—дьяк. К. Устьволгскій.
60) Красновская—уч. А. А. Смирнова.
61) Бураковская—

Повѣнецкаго уѣзда.

62) Повѣнецкая городская—
63) Ругозерская—
64) Ребольская—
65) Паданская—
66) Шунгская—
67) Святнаволоцкая—

Правила для поступленія въ Петрозаводское низшее техническое училище судовыхъ машинистовъ.

Къ обученію допускаются лица всѣхъ состояній и вѣроисповѣданій.

Къ прошенію о поступленіи въ училище, подаваемому на имя директора училища на простой бумагѣ, прилагаются: свидѣтельства о возрастѣ, званіи и медицинское о здоровомъ тѣлосложеніи и отсутствіи тѣлесныхъ недостатковъ, могущихъ препятствовать практическимъ занятіямъ.

Пріемъ прошеній до 1-го августа.

Въ приготовительный классъ принимаются окончившіе курсъ начальныхъ училищъ въ возрастѣ 12—14 л. по повѣрочному испытанію.

Въ 1-й классъ—окончившіе курсъ въ 2-хъ классныхъ министерскихъ училищахъ и въ городскихъ по положенію 1872 г. училищахъ (тоже по повѣрочному испытанію), въ возрастѣ 13—15 лѣтъ.

Плата за обученіе установлена 10 р. въ годъ и вносится по полугодіямъ.

Для иногородныхъ учениковъ при училищѣ есть общежитіе, въ которомъ плата за содержаніе въ годъ: 1) съ полныхъ пансіонеровъ 100 руб. съ каждаго и 2) съ полупансіонеровъ (при своей одеждѣ) 80 р., плата вносится помѣсячно.

При подачѣ прошенія о принятіи въ общежитіе, представляется обязательство по особой формѣ, бланки котораго высылаются по первому требованію.

Условія пріема въ фельдшерскую школу въ г. Петрозаводскѣ.

Пріемъ въ 1 классъ не болѣе 20 человѣкъ, изъ коихъ половина вакансій можетъ быть замѣщена женщинами при совмѣстномъ обученіи.

Принимаются въ школу лица мужскаго пола не моложе 16 и не старше 21-го года, окончившіе городское или духовное училище или 4 класса гимназіи и реальныхъ училищъ. Для земскихъ стипендіатовъ достаточно и окончанія 2-хъ класснаго министерскаго училища.

Лица женскаго пола не моложе 18-ти и не старше 30 лѣтъ, окончившія прогимназію или 4 класса гимназіи или имѣющія званіе начальной учительницы.

Курсъ наукъ въ школѣ 3-хъ лѣтній. Для женщинъ предполагается ввести преподаваніе повивальнаго искусства съ дополнительнымъ годомъ и выпускать ихъ званіемъ фельдшерицы-повивальной бабки.

Прошенія о желаніи поступить въ школу должны быть подаваемы не позже 15 августа, При прошеніи представляются слѣдующіе документы:

1) Удостовѣреніе о полученномъ образованіи.

2) Метрическое свидѣтельство.

3) Медицинское свидѣтельство объ оспопрививаніи и полномъ здоровьи.

4) Для несовершеннолѣтнихъ письменное согласіе родителей или опекуновъ на поступленіе въ школу.

Стипендіи замѣщаются исключительно губернской и уѣздными земскими управами, куда и надлежитъ обращаться съ просьбами объ нихъ.

По окончаніи школы каждый стипендіатъ обязанъ прослужить въ томъ земствѣ, отъ котораго онъ получалъ стипендію, по $1^1/_2$ года за годъ обученія въ школѣ. Своекоштные изъ уроженцевъ Олонецкой губерніи освобождаются отъ обязательной службы, уроженцы же другихъ губерній обязаны прослужить по 2 года за годъ обученія.

Всѣ учащіеся пользуются безплатнымъ обученіемъ и учебными пособіями.

Прошенія можно высылать по почтѣ на имя Губернской Земской Управы или Директора школы, или лично подавать послѣднему въ помѣщеніи школы по понедѣльникамъ и четвергамъ въ 12 час. дня.

Съ весны нынѣшняго года учреждается «Товарищество на вѣрѣ» подъ названіемъ «Олонецкое Пароходство» на слѣдующихъ условіяхъ:

1) Складочный капиталъ образуется изъ взносовъ: 25 р. безъ права голоса и 100 р. съ правомъ голоса. Взносы съ разсрочками.

2) Товарищество обязуется не кредитоваться свыше 10% складочнаго капитала.

3) Крупные вкладчики, именуемые *почетными членами*, имѣютъ право контроля дѣлъ Товарищества во всякое время.

4) Вырабатанъ уставъ товарищества.

5) «Олонецкое пароходство», предполагаетъ имѣть грузовое и пассажирское сообщеніе: Петербургъ—Петрозаводскъ—Повѣнецъ—Пудожъ и промежутки.

Цѣль учрежденія пароходства: пониженіе ставокъ на провозъ товаровъ и пассажирскій тарифъ, увеличеніе удобствъ переѣзда и пр. Все это несомнѣнно отзовется и на стоимости продуктовъ первой необходимости, которые, какъ извѣстно, попадаютъ къ намъ по Маріинской водной системѣ, а слѣдовательно облегчатъ бюджетъ неимущаго класса и скромныхъ работниковъ. Правленіе общества помѣщается въ домѣ Богданова по Пушкинской улицѣ.

IV.

МАТЕРІАЛЫ

ПО

исторіи, географіи, этнографіи и статистикѣ

Олонецкаго края.

I.

Историческіе матеріалы объ Олонецкихъ заводахъ.

Выписка изъ копіи съ экстракта, присланнаго изъ Бергъ-Коллегіи въ С.-Петербургскую Казенную Палату—19 февраля 1782 г.

Петровскій и Кончезерскій заводы построены по Именному Его Императорскаго Величества Государя Петра Великаго указу, Петровскій въ 1703 году, Кончезерскій въ 1707 году и состояли подъ вѣдомствомъ Олонецкой канцеляріи.

А въ 712 году іюня 6 числа, по Именному-жъ указу оные заводы, для литья пушекъ, снарядовъ, ядеръ, проволоки, крышечнаго и полосоваго желѣза и проч., отданы въ вѣдѣніе Адмиралтейское, почему они въ Адмиралтействѣ и состояли по 727 годъ.

А въ томъ 727 году приняты въ вѣдомство Бергъ-Коллегіи Совѣтникомъ Райзеромъ, ибо по Именному указу 718 г. велѣно Бергъ и Мануфактуръ-Коллегіямъ вѣдать рудокопные заводы; того для въ 726 году Адмиралтейская Коллегія и требовала, чтобъ ихъ и съ крестьянами принять въ вѣдѣніе Бергъ-Коллегіи.

Къ тѣмъ заводамъ по указу Правительствующаго Сената 725 г. мая 31 числа, приписано изъ ближнихъ погостовъ 15833 души, коимъ велѣно, за семи и четыре-гривенный подушный окладъ, зарабатывать при заводахъ, а на артиллерію прислать сумму отъ адмиралтейства.

По опредѣленію Адмиралтейской Коллегіи 726 г. маія 11 числа, велѣно для содержанія на оныхъ заводахъ работъ, набрать съ оныхъ погостовъ работниковъ, съ 50 душъ по человѣку, итого 306 человѣкъ, которыхъ и содержать на заплатѣ по плакату, а обывателей въ работу не высылать; а если сбѣгутъ или умрутъ, то брать на мѣсто ихъ съ тѣхъ же мѣстъ другихъ, и быть имъ вѣчнымъ.

А какъ для осмотра мѣдныхъ рудниковъ находился тогда при Олонецкихъ заводахъ бергъ-мейстеръ Блюэръ, отъ котораго взяты о тѣхъ заводахъ объясненія, коими показалъ, что по его мнѣнію, Петровскіе заводы для близости къ С.-Петербургу оставить не надобно, но токмо осмотрѣть по силѣ дровъ и руды, въ какомъ оные содержать дѣйствіи, ибо желѣзная руда отъ оныхъ состоитъ за 20, за 30 и 45, а уголь за 20 и за 30 верстъ. А при Кончезерскихъ заводахъ, ежели Богъ откроетъ мѣдной руды довольно, то хотя отъ оныхъ же желѣзная руда и лѣсъ по близости, однакожъ сей лѣсъ надлежитъ поберечь къ мѣдному дѣлу, а желѣзное дѣло оставить, и руду возить въ помочь на Петровскіе заводы.

А потомъ для пріема сихъ заводовъ отправленъ Совѣтникъ Райзеръ, который 727 года ноября 18 числа Коллегіи писалъ, что онъ разсмотря заводы, принужденъ Коллегіи объявить, что тамошніе желѣзные заводы безъ убытка

никогда прежде содержаны не были и впредь содержать не возможно, ибо тѣ заводы въ началѣ изъ нужды для военной аммуниціи заведены, и потомъ ради чести и славы, яко заводская школа, съ великою силою содержаны были, не смотря ни на какое иждивеніе. А понеже впредь о всемъ надлежитъ подать счетъ и не токмо возвращенія подушныхъ денегъ, но и еще прибыль требуется, чего ради ни по которому образу тамошнихъ заводовъ содержать невозможно. А о убыткѣ коликое число при тамошнихъ заводахъ возымѣется, акуратно еще показать невозможно, потому что прежде возки угля цѣны на нихъ поставить нельзя; токмо извѣстно, что тамошняя лучшая желѣзная руда, которая имѣется при Марціальныхъ водахъ, разстояніемъ отъ тамошнихъ заводовъ за 45 верстъ, зѣло плоха, и паче вохра какъ рудою назвать достойна. Лѣсъ около тамошнихъ заводовъ вырубленъ и весьма дорогъ, а впредь еще и дороже будетъ; также и хлѣбъ въ покупкѣ дорогъ. На сіе ему Райзеру указомъ отъ 13 декабря того-жъ года предписано: чтобъ онъ, видя интересу великій убытокъ и опасность въ дѣйствіи заводовъ, содержалъ токмо одну домну; развѣ впредь другіе желѣзные прибыльные руды обрящутся.

Почему онъ Райзеръ и находился при тѣхъ заводахъ по 730 годъ, а въ томъ году по указу Коллегіи возвращенъ. А заводы во управленіе поручены тамошнимъ управителямъ: вице-бергъ-мейстеру Цимерману съ товарищи, который въ 732 году маія 1 числа,—по силѣ опредѣленія Коллегіи, учиненнаго на указъ Правительствующаго Сената, данный Коммерцъ-Коллегіи, коимъ повелѣно: подать извѣстіе, на Олонецкихъ заводахъ: впредь желѣзо и прочее дѣло производить надобно-ли или зачѣмъ не можно, изъ тѣхъ заводовъ взять объ нихъ объясненія,—истребованъ былъ, т. е. Цимерманъ, который мнѣніемъ своимъ представилъ:

Что Олонецкіе Петровскіе заводы впредь содержать, за поврежденіемъ и гнилостію плотинъ, руселъ, и что доменныя печи обвалились и лѣса удалились, не прибыточно.

А кончезерскіе заводы, для твердости доменныхъ печей и прочихъ машинъ, тако-жъ по близости лѣсовъ и руды, хотя содержать и можно, но токмо до возстановленія домны, держаны бъ были старыя оставшіяся отъ Адмиралтейства руды, которые тако-жъ въ плавкѣ на чугунъ не прибыточны.

На сіе мнѣніе вышеписанный совѣтникъ Райзеръ представилъ разсужденіе: что Петровскіе заводы починивать и снова производить не надлежитъ, понеже лѣсъ отдаленъ, руда убогая и въ плавкѣ убыточна *). Такъ же на Кончезерѣ желѣзный заводъ надобно-жъ оставить для негодности-жъ рудъ; да и на ново отысканные руды уповать не можно, понеже они, изъ многихъ пробъ, ни какой прибытности его при тѣхъ заводахъ чрезъ трилѣтнее время, прибыли не оказали. И борныя тамошнія мѣста на камень желѣзныхъ рудъ склонности не имѣютъ, а токмо лежатъ въ болотѣ, между землею, которыхъ къ постоянству надежды ни какъ неуповаемо.

---

*) Ниже привожу свѣдѣнія, о цвѣтущемъ положеніи Петровскаго завода въ управленіе,—не обинуясь скажу, вся сила въ умѣлыхъ и дѣльныхъ дѣятеляхъ. Нѣтъ ихъ, и дѣло замираетъ. *Составитель.*

По чему въ 733 году сентября 6 числа, по опредѣленію Коммерцъ-Коллегіи поданнымъ въ Правительствующій Сенатъ доношеніемъ представлено: хотя-де вышеписанными мнѣніями и представляется объ Олонецкихъ заводахъ къ производству впредь неспособности, но какъ они построены и производились по Именнымъ указамъ блаженныя и вѣчнодостойныя памяти Его Императорскаго Величества Петра Великаго, не взирая на то, что желѣзо становилось дорого, но токмо какъ оные стали быть въ близости здѣшней резиденціи, и пріуготовленіе адмиралтейскихъ и военныхъ припасовъ; и что на тѣ заводы мастеровые люди сбираемы были изъ разныхъ мѣстъ и уже тамъ обжилися домами; а потому ежели заводы остановить, то и ихъ содержать не при чемъ, а надлежитъ уволить, изъ которыхъ есть другіе, что не имѣя иного ни какого рукодѣльства и пристанища а пропитать себя не могутъ; почему и принуждены будутъ всѣ разбрести врозь, и впредь для скорѣйшаго какого нибудь, въ разсужденіи отдаленія Сибирскихъ на оныхъ заводахъ потребныхъ къ адмиралтейству припасовъ дѣла, собирать ихъ будетъ трудно, и чтобъ того Коммерцъ-Коллегіи не причтено было къ небреженію. Того ради для сей предосторожности и представила, чтобъ на тѣхъ заводахъ чугунъ плавить, и изъ онаго чугуна для потребностей къ мѣдному заводу дѣлать желѣзо. И для того быть всѣмъ прежнимъ крестьянамъ безъ убавки, ибо тѣ заводы по указу Сената 1725 г. велѣно содержать и содержаться сбираемыми съ тѣхъ крестьянъ подушными деньгами; также и бывшему на оныхъ заводахъ молотовому мастеру Бланку подъ смотрѣніемъ тѣхъ заводовъ главнаго директора находиться.

На сіе представленіе указомъ Правительствующаго Сената 734 г. апрѣля 13 числа, велѣно для показанныхъ резоновъ на Олонецкомъ Кончезерскомъ заводѣ желѣзные руды плавить и желѣзо дѣлать, дабы вовсе тѣхъ Олонецкихъ ближнихъ къ С.-Петербургу заводовъ не опустошить, и прежде собранныхъ и обученныхъ мастеровыхъ людей не распустить. И на томъ заводѣ, по представленію оной же Коллегіи, молотоваго дѣла мастеру Якову Бланку быть и жалованье давать по разсмотрѣнію той Коллегіи.

По сему оный заводъ Бланку въ содержаніе въ томъ году и отданъ, который имъ и содержанъ по 750 годъ; а въ томъ году принятъ Бергъ-Коллегіею въ вѣдомство Шихтмейстеромъ Беэромъ. И къ тому для литья черепицъ, повелѣнію Кабинета въ 751 году отъ 17 декабря, построены двѣ доменныя печи.

А въ 738 году августа 19 дня, по указу изъ бывшаго Кабинета, повелѣно объ Олонецкихъ заводахъ разсмотрѣть: можетъ ли быть отъ тѣхъ заводовъ хотя малая прибыль. Ежели оные не токмо безприбыльны, но и весьма убыточны, то не лучше-ль ихъ вовсе остановить, и приписанныхъ крестьянъ къ другимъ дѣламъ употребить, или съ нихъ противъ прочихъ подушныя деньги въ казну собирать, и учиня о томъ потребное опредѣленіе подать въ оный Кабинетъ.

И по оному указу бывшіе генералъ-бергъ-директорумъ, разсматривая объ оныхъ заводахъ за одинъ 738 годъ: почему тамъ въ томъ году желѣзо и

мѣдь цѣною обошлись, вѣдомости оному Кабинету доношеніемъ 739 г. маія 8 числа, приписалъ разные резоны, представилъ: что оныхъ заводовъ по мнѣнію генералъ-бергъ-директоріума, остановить и приписныхъ крестьянъ къ другимъ дѣламъ употребить не надлежитъ.

А приложеннымъ при томъ мнѣніемъ генералъ бергъ-директора Фонштенберга объявлено:

1-е. Недѣйствіе въ Олонцѣ заводовъ причиной есть отъ большей части бывшее при дѣйствіи ихъ небреженіе лѣсовъ, и переводъ Петровскаго заводу съ принадлежностями въ Сестрорѣцкъ, и размноженіе Сибирскихъ заводовъ; а прежняго учрежденія оныхъ недѣйствію состоящихъ заводовъ, востребовали тогдашнія военныя времена.

2-е. Ежели Сестрорѣцкіе заводы не въ состояніи будутъ въ нужномъ случаѣ ставить военныхъ припасовъ; и ежели-жъ убыточно чтобъ оные заблаговременно по малу привозить изъ Сибири, и изъ иныхъ мѣстъ, или имѣющіяся въ дѣйствіи на Кончезерскомъ заводѣ одна домна къ тому недовольна, то надлежитъ или на оной домнѣ о изготовкѣ оныхъ стараться, или Петровскій заводъ въ состояніе паки привести. И ежели оные военные припасы ставить въ совершенной готовности, то надлежало бы возобновить и принадлежащіе къ тому заводу фабрики.

3-е. А что въ запасъ изготовить военные припасы на одной Кончезерской домнѣ, оное по мнѣнію сдѣлаться не можетъ. А еще меньше того за полезно признается, чтобъ оные тамо въ совершенную готовность привести, ибо въ первомъ бы случаѣ оные за употребляемыми на совершенную оныхъ отдѣлку иждивеніями, въ таковую-жъ дорогую цѣну становить, нежели какъ оные привозить изъ Сибири, или изъ другихъ мѣстъ. А въ другомъ случаѣ оная домна одна потребныхъ къ тому произведеній мастеровыхъ и работныхъ людей работою довольствовать не можетъ. И потому оное противъ того, что изъ Сибири и изъ другихъ мѣстъ въ привозѣ быть можетъ весьма-бъ дороже становилось.

4-е. Ежели потребно возобновить Петровскій заводъ со всѣми принадлежностями, то скудо-бы имѣется не такъ въ желѣзныхъ рудахъ, какъ наиболѣше въ лѣсахъ и угольѣ; ибо въ бытность его найдены тамо разные желѣзные жилы; и велѣлъ здѣлать смѣту о дровахъ, по которой счисляя на годъ по 200 кучъ угля, явилось лѣсу въ запасѣ на 26 лѣтъ, включая то, что къ починкѣ и содержанію самыхъ водяныхъ протоковъ, строеній и фабрикъ востребуется; да и провозъ онаго угля не ближе 30 верстъ. Словомъ оное счисленіе учинено токмо двумъ домнамъ и потребнымъ къ онымъ молотамъ.

5-е. Ежели при Кончезерскомъ заводѣ смотрѣть не такъ на нужду, какъ на получаемую отъ онаго прибыль, то лучше и полезнѣе на оныхъ заводахъ дѣлать разныхъ сортовъ желѣзо, а не военные припасы; ибо дѣло того желѣза, противъ большей части Сибирскихъ заводовъ, прибыли подаетъ больше, паче ежели привозъ иностраннаго желѣза запрещенъ будетъ.

6-е. Ежели при томъ разсуждается, что Кончезерскій заводъ, при тогдашнемъ маломъ учрежденіи, казнѣ не безъ прибыли, что же онымъ мож-

но чрезъ многіе лѣта продолжать и оной по обрѣтенію распространить. Петрозаводскую же канцелярію надлежитъ содержать какъ для благонадежнаго горнаго строенія, такъ и для сбору подушныхъ денегъ и другихъ обстоятельствъ, и оной пользы при отдачѣ заводовъ партикулярнымъ людямъ.

7-е. Въ разсужденіи-жъ того, что по отеческому намѣренію блаженныя и вѣчной славы достойныя памяти Его Императорскаго Величества Петра Великаго, оной заводъ имѣть не такъ для прибыли, какъ для охраненія и обороны государства; то оная отдача тѣмъ не меньше за полезно признается.

За 9 верстъ отъ Кончезерскаго завода, т. е. у Марціальныхъ водъ, въ 752 году, по повелѣнію Кабинета Ея Императорскаго Величества, построенъ былъ *купоросной заводъ*, которой въ 776 году сгорѣлъ, и вмѣсто того для варенія купороса въ 777 году при тѣхъ же Марціальныхъ водахъ построена на легкую руку фабрика, въ коей вареніе и нынѣ производится.

А мѣдиплавиленный заводъ стоялъ при томъ Кончезерскомъ заводѣ до 735 года, а въ томъ году, по указу государственной Бергъ-Коллегіи, отъ 25 октября послѣдовавшему за тамошнимъ маловодіемъ, переведенъ и въ 755 году построенъ вновь при Петровскомъ заводѣ. А въ 772 году плотина и нѣкоторые фабрики за ветхостію перестроены и возобновлены вновь которой и нынѣ дѣйствуетъ.

До сихъ же заводовъ въ Олонецкой области состояли слѣдующіе заводы:

1-й *Устрѣцкой* и 2-й *Тырпицкой*. Сіи заводы въ которомъ году и по какимъ указамъ построены и дѣйствіемъ остановлены, за отобраніемъ въ адмиралтейскую Коллегію производимыхъ до 724 года дѣлъ, неизвѣстно; кромѣ какъ только изъ оныхъ Тырпицкой заводъ, по указу Государственной Бергъ Коллегіи 754 г. іюля 21 числа велѣно, за изведеніемъ рудъ, для заведенія и разумноженія оныхъ вновь, отдать С.-Петербургскому купцу Мартову; но отданъ ли былъ, извѣстія по заводской канцеляріи нѣтъ.

3-й *Повѣнецкой*. Въ которомъ году и по какому указу построенъ, потому жъ какъ выше значитъ, неизвѣстно, кромѣ что въ силу Именного блаженныя и вѣчнодостойныя памяти Его Императорскаго Величества, состоявшагося при Олонецкихъ Марціальныхъ водахъ февраля 28 дня указа и по указу Адмиралтейской Коллегіи 11 числа іюня 724 года оной заводъ отданъ былъ въ содержаніе Повѣнецкому жителю Трофиму Кондратьеву. А въ 726 году дѣйствіемъ остановленъ по указу Адмиралтейской Коллегіи. Наконецъ-же съ 736 году остался уже впустѣ, о чѣмъ точно свѣдѣнія не найдено.

4-е. Были же еще построены на рѣкѣ *Лижмѣ* желѣзные заводы, разстояніемъ отъ Петровскихъ заводовъ за 60 верстъ, гдѣ стояли двѣ домны, фурмовая и свирильная фабрики и двѣ якорныхъ.

5-е. По *той же рѣкѣ* вверхъ за 3 версты была одна молотовая фабрика, гдѣ послѣ указу Государственной Бергъ-Коллегіи, возобновленъ былъ Калужскимъ купцомъ Іюдинымъ вододѣйствуемый желѣзный заводъ.

А 709 году по объявленному отъ Г-на Генералъ-поручика и Генералъ-Цейхмейстера Демидова, въ данномъ Канцеляріи предложеніи Ея Императорскаго Величества соизволенію, на той же рѣкѣ Лижмѣ начался строиться за-

водъ для выливанія во флотъ орудіевъ; но по начавшемуся тогда крестьянскому бунту строеніемъ онъ остановился.

6 и 7. Да сверхъ того считаются еще древніе два завода, то есть: первой *Телекинской* и 2-й *Лапланской*; но изъ нихъ первой въ которомъ году построенъ, почему и когда дѣйствіемъ оставленъ, неизвѣстно. А второй, Лапландской, по силѣ правительствующаго Сената марта 22 числа 1739 году указа, и въ немъ объявленнаго Ея Императорскаго Величества и подписаннаго собственною блаженныя и вѣчнодостойныя памяти Государыни Императрицы Анны Іоанновны рукою, того марта 5 дня, на поданномъ отъ Генералъ-Бергъ-Директора фонъ-Шенберга доношенію указа-жъ и по резолюціи Кабинета Ея Императорскаго Величества, велѣно, къ заведѣнію надлежащихъ къ тому Лапланскому горному и ямному дѣлу плавиленныхъ и прочихъ строеній, отвести Генералъ-Бергъ-Директору фонъ-Шенбергу, или кого онъ къ тому опредѣлитъ, и отдать тѣ мѣста которые ему къ тому дѣлу потребны и надобны будутъ. А были-ль оные заводы построены и находились ли въ дѣйствіи, по дѣламъ не видно.

Въ наставленіи даннымъ Казеннымъ Палатамъ о должности третьей Экспедиціи, имѣетъ въ своемъ вѣдомствѣ заводы состоящія въ Олонецкой области, кои суть слѣдующіе:

Казенные.

1. *Петровской*, что прежде былъ доменной пушечной при Государѣ Петрѣ Великомъ, около 700 года (1703 г.) заведенной, а потомъ въ 1755 году перестроенъ въ мѣдиплавиленной; въ разсужденіе же его ветхости паки перестраиванъ былъ въ 1772 году. При немъ три печи для плавки мѣдныхъ рудъ и промывальная фабрика и пильная мельница. Мѣдныхъ же рудъ, припасовъ считается по нынѣ въ запискѣ 536, но въ 1783 году по неимѣнію особой для разработки ихъ суммы, а изъ разработанныхъ по малому содержанію въ рудахъ мѣди, оной заводъ Казенною Палатою опредѣлено остановить.

2. *Кончезерской* ветхой доменной и молотовой, около 700 же году (1707 г.) заведенной; а изъ Адмиралтейскаго въ Бергъ-Коллегское вѣдомство вступилъ въ 726 году. При немъ четыре доменныхъ печи, три молота, одна пильная мельница; изъ коихъ въ печахъ плавки чугуна, за ветхостію ихъ, не производится. А подъ молотами производилась ковка желѣза, но по дороговизнѣ и ломкости онаго, такъ и по причинѣ чрезвычайной ветхости всего заводскаго дѣйствія, въ 1783 году опредѣлено сію ковку остановить. А вмѣсто того полагается при оном заводѣ въ одной фабрикѣ цементовать вододѣйствуемою машиною изъ добываемыхъ при Дворецкомъ рудникѣ отъ Марціальныхъ водъ производился купоросныхъ рудъ, потребной въ С.-Петербургъ, къ раздѣленію золота отъ серебра, желѣзной зеленый купоросъ.

3. *Александровской пушечной заводъ*, состоящій внутри города Петрозаводска, заведенъ по Высочайшему Ея Императорскаго Величества имянному указу, данному Правительствующему Сенату въ 10 день сентября 1772 года

строеніемъ начатъ по расположенію подъ присмотромъ Господина Совѣтника Ярцева въ 1773 году въ маіѣ мѣсяцѣ, а въ дѣйствіе пущенъ въ 1774 году іюня 30 числа. При немъ со всѣмъ особымъ отъ другихъ заводовъ, для выгоднѣйшаго литья артиллеріи, въ три этажа, устроенные четыре доменныя печи и три молота, такъ фурмовая, свирильня, кузнечная, слесарная и мѣховая фабрика. При которомъ заводѣ и по нынѣ съ успѣхомъ производится литье изъ чугуна во флотъ чугунныхъ разныхъ калибровъ пушекъ, коронадъ, артилерійскихъ снарядовъ, баласта и прочихъ для продажи вещей. А ковка желѣза, за дороговизною и ломкостію, при ономъ съ 1772 года для продажи остановлена, а только производится она по временамъ для одной заводской надобности. Такожъ и куются иногда въ той же молотовой фабрикѣ судовыя якори на продажу.

Къ сему заводу обыскано по нынѣ желѣзныхъ рудниковъ 174, изъ которыхъ въ дѣйствительной работѣ состоитъ теперь только три рудника, а прочіе тогда работою начнутся, когда большая въ рудахъ надобность воспослѣдуетъ, и когда въ означенныхъ работающихся руда начнетъ уменьшаться. Сіи же работающіе рудники, потому особеннаго вниманія достойны, что руда въ нихъ родится изъ проистекающихъ подземельныхъ источниковъ; сія вода имѣетъ въ себѣ не только силу рожденія желѣзныхъ рудъ, но въ тоже самое время, а особливо при Дворецкомъ рудникѣ, родится и отдѣляется въ ней купоросная и квасцовая земля.

Ко всѣмъ оным заводамъ для жженія угля и строеніевъ употребляемыя лѣса государственные, ни кому въ частную дачу не принадлежащіе, и издавна къ заводамъ обращенные.

При тѣхъ же заводахъ вообще находится мастеровыхъ съ работныхъ людей 475 человѣкъ, да приписныхъ къ оным государственныхъ крестьянъ по нынѣшней ревизіи считается 18375 душъ.

Приведенная историческая справка о причинахъ упадка Петровскихъ заводовъ невольно наводитъ на одинъ вопросъ: да почему же въ десятилѣтнее управленіе Виллима Геннина заводы эти доведены были до блестящаго своего положенія? Мы знаемъ, до него горное дѣло здѣсь не особенно клеилось, въ продолженіе почти 10 лѣтъ работала какая нибудь одна домна. Въ 1713 году назначается Начальникомъ Петровскихъ, Повѣнецкихъ и Кончезерскихъ заводовъ привезенный Императоромъ Петромъ Великимъ изъ Саксоніи иностранецъ Виллимъ Геннинъ и дѣло принимаетъ совершенно другой оборотъ.—Этотъ умный, энергичный и усердный дѣятель мастерски успѣлъ исполнить Государево желаніе. Чрезъ смѣшеніе рудъ онъ довелъ литье пушекъ до того, что при сильнѣйшей пробѣ изъ 1000 лопнуло только три. Онъ возстановилъ старые Олонецкіе заводы и привелъ Петровскій заводъ въ такое состояніе, что безостановочно могъ снабжать новый флотъ пушками, ружьями и снарядами. Въ какой-нибудь годъ своего управленія заводами, Геннинъ уже отправилъ 127 пушекъ и 188 якорей. Чрезъ два года на Петровскихъ заводахъ было въ

дѣйствіи 5 доменъ. Успѣшно отливались пушки, ковались якоря, заготовлялись для Петергофа фонтанныя трубы. Въ 1717 г. отсюда посылались Геннином опытные и наученые мастера въ Сибирь къ Никитѣ Демидову. Съ этого же года началось изготовленіе по Штетинскому образцу ружей и стали тянуть проволоку, дѣлать кортики. Отливка и отправка пушекъ доведена до 1000 въ годъ. Безостановочно высылались для флота якоря. Для лѣтняго Петербургскаго сада изготовлена рѣшетка изъ желѣзной проволоки. Послѣ своей командировки за границу Геннинъ еще вводитъ новыя усовершенствованія на заводѣ,—стали дѣлать жесть, сталь, ружейные стволы; введено было шпажное дѣло. Все это успѣшно достигалось небольшимъ количествомъ выписанныхъ изъ заграницы мастеровъ, при помощи механической (водяной) силы.—Въ одномъ изъ своихъ многочисленныхъ писемъ Геннинъ говоритъ, между прочимъ: «наипаче славлю Бога, что нынѣ здѣсь шпажное дѣло изрядно идетъ и клинки дѣлаютъ противъ того какъ въ Солингенѣ». Въ другомъ изъ своихъ писемъ добродушный Геннинъ между прочимъ отмѣчалъ: «Государь приказалъ ему сдѣлать, по посланному парижскому образцу, два эфеса, и что, посылая теперь всѣ три, проситъ угадать, которые сдѣланы на заводахъ». Въ 1722 году Геннинъ съ лучшими мастерами переведенъ былъ на Сибирскіе заводы. Съ отъѣздомъ его замерло все дѣло и причина несомнѣнно та, что не стало такого же предпріимчиваго и энергичнаго замѣстителя. Отмѣнно успѣшная дѣятельность Геннина краснорѣчивѣе всякихъ словъ подсказываетъ что главная причина упадка Петровскихъ заводовъ—это отсутствіе умныхъ и дѣятельныхъ руководителей.

Исполняя предначертанія своего Великаго Державнаго Историческаго Дѣятеля въ этой дикой въ то время мѣстности, Геннинъ пережилъ массу лишеній, непріятностей и препятствій. Козни, интриги и зависть окружавшихъ не мало причиняли ему огорченій. А тутъ еще Геннину пришлось отражать набѣги чухонъ, дѣлавшихъ нападенія и разорявшихъ русскія поселенія. Чухны до того его выводили изъ терпѣнія, что вынужденъ былъ обращаться къ самымъ суровымъ мѣрамъ, «приказано было на колъ сажать,—кого изъ виноныхъ розыщутъ».

Составитель.

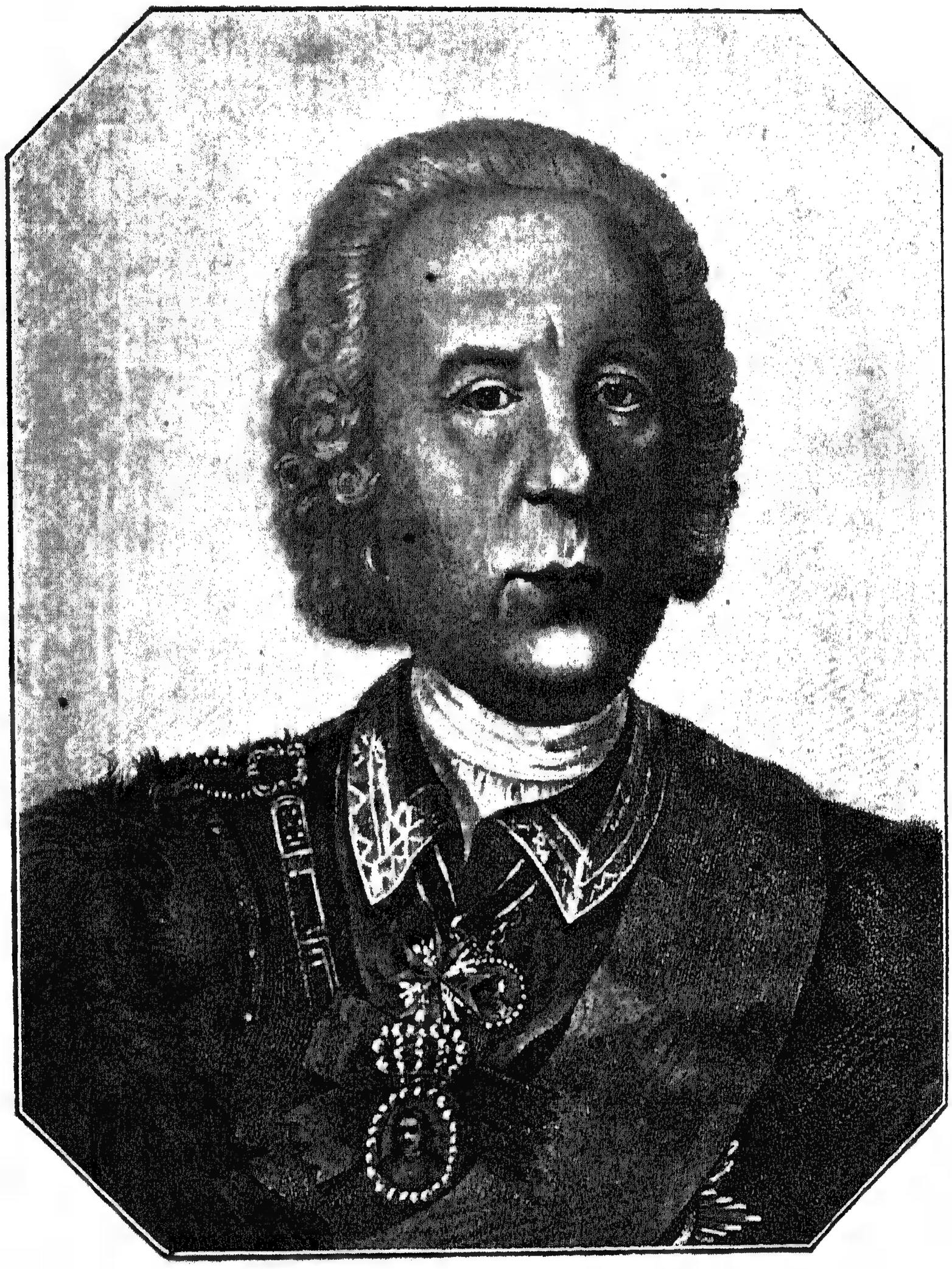

Виллимъ Ивановичъ Геннинъ, знаменитый и ревностный исполнитель воли Императора Петра Великаго въ дѣлѣ устройства Олонецкихъ горныхъ заводовъ въ гор. Петрозаводскѣ.

В. И. Геннинъ былъ родомъ изъ Нассау-Зигенъ. Въ 1698 году онъ вступилъ на службу къ Императору Петру Великому. Слишкомъ 50 лѣтъ неустанно съ великою пользою для русскаго государства трудился, преимущественно въ артиллерійскомъ дѣлѣ. Скончался въ 1750 году.

II.

Лѣтопись.

Столѣтній юбилей Петрозаводскаго Духовнаго Училища [1]).

16 сентября 1909 г. исполнилось 100-лѣтіе со дня открытія Петрозаводскаго духовнаго училища. Этотъ знаменательный юбилей, съ разрѣшенія Святѣйшаго синода, былъ торжественно отпразднованъ училищемъ 8-го октября.

Наканунѣ юбилея—7 октября, въ 12 час. дня, была отслужена въ зданіи классовъ училища панихида по всѣмъ почившимъ начальникамъ, наставникамъ и ученикамъ училища. Вечеромъ 7 октября была отслужена въ Воскресенскомъ соборѣ торжественная всенощная.

Литургію 8 октября въ Свято-духовскомъ соборѣ совершилъ соборнѣ Преосвященнѣйшій Владыка Никаноръ. За литургіей, кромѣ корпораціи и учениковъ духовнаго училища, въ числѣ богомольцевъ были представители и отъ всѣхъ учебныхъ заведеній Петрозаводска, почтившіе потомъ училищный актъ, въ лицѣ представителей своихъ—начальствующихъ и др. лицъ.

По окончаніи богослуженія въ зданіе общежитія училища, что на Пушкинской улицѣ, прибыли: г. начальникъ губерніи, тайный совѣтникъ, Н. В. Протасьевъ, вице-губернаторъ Т. А. Липинскій, представители отъ Духовной Семинаріи, мужской имени Императора Александра Благословеннаго гимназіи, женской гимназіи, Епархіальнаго женскаго училища, учительской семинаріи и церковныхъ школъ города, въ лицѣ ихъ начальства и нѣкоторыхъ гг. учительницъ и учителей. Прибыли также: директоръ народныхъ училищъ, предсѣдатель губернской земской управы, бывшій смотритель духовнаго училища Д. И. Любецкій, секретарь и о. о. члены Духовной Консисторіи, городское духовенство и другія приглашенныя лица и бывшіе ученики духовнаго училища. Каменное зданіе общежитія училища по случаю дня юбилея, было убрано снаружи флагами, а лѣстницы и корридоръ, кромѣ флаговъ, убраны зеленью, вензелями и пр. Залъ и сосѣдняя учебная комната учениковъ IV класса были просто, но изящно декорированы учителемъ рисованія А. Л. Андреевскимъ.

Около 1 часа дня прибылъ въ общежитіе училища Преосвященный Никаноръ, и юбилейное торжество началось рѣчью каѳедральнаго протоіерея, учителя училища, о. Іоанна Машезерскаго. За рѣчью послѣдовалъ благодар-

---

[1]) Подробное описаніе см. Епарх. Вѣд. 1909 г. №№ 29—31.

ственный молебенъ, отслуженный соборнѣ, во главѣ съ о. ректоромъ Семинаріи, архимандритомъ Никодимомъ. Владыка затѣмъ объявилъ указъ Св. Синода, разрѣшающій юбилейное торжество, и произнесъ отъ себя сердечное привѣтствіе юбиляру, благословивъ училище иконою Спасителя. Отъ имени училища благодарилъ Владыку г. помощникъ смотрителя училища, Н. Ф. Лѣсковъ, замѣнившій на юбилеѣ г. смотрителя П. А. Лебедева по случаю болѣзни его. Далѣе хоръ исполнилъ юбилейную кантату подъ руководствомъ учителя пѣнія, А. П. Максимова, положившаго на музыку слова преподавателя духовной семинаріи Д. П. Ягодкина. За кантатою слѣдовало чтеніе исторической записки объ училищѣ за 100-лѣтній періодъ его существованія, составленной помощникомъ смотрителя училища, Н. Ѳ. Лѣсковымъ. Послѣ чтенія исторической записки присутствующимъ былъ предложенъ чай. Черезъ 1/2 часа торжественное собраніе возобновилось. Послѣ хорового №-ра пѣнія началось чтеніе адресовъ: Я. С. Елпидинскимъ отъ Олонецкой духовной семинаріи, Э. О. Юрша отъ мужской гимназіи, о. Н. Звѣроловлевымъ отъ Епархіальнаго женскаго училища, о. С. Дегожскимъ отъ женской гимназіи, о. протоіереемъ Н. Чуковымъ—отъ Олонецкаго епархіальнаго училищнаго совѣта и Д. И. Любецкимъ—отъ совѣта братства Преподобнаго Александра-Свирскаго. На каждое привѣтствіе горячей благодарностью, отъ имени духовнаго училища, отвѣчалъ помощникъ смотрителя Н. Ѳ. Лѣсковъ.

Адреса духовной семинаріи и мужской гимназіи сопровождались подношеніемъ цѣнныхъ иконъ.

Затѣмъ учителемъ Н. С. Шайжинымъ были оглашены многочисленныя телеграммы и письма, полученныя училищемъ въ день его юбилея.

Ученикамъ Владыкою были розданы юбилейные подарки—св. евангелія во время пѣнія хора.

Въ 5 ч. вечера юбилейный актъ закончился пѣніемъ «Достойно есть»...

Краткое содержаніе исторической записки таково.

Высочайше учрежденная комиссія (1808 г.) въ числѣ духовныхъ училищъ, предназначенныхъ къ открытію въ Имперіи въ теченіе 1809 г., опредѣлила открыть и въ г. Петрозаводскѣ духовное уѣздное и приходское училища и черезъ Новгородскую консисторію извѣстила перваго ректора, Петрозаводскаго духовнаго училища, протоіерея Ярославлева, дабы самое открытіе послѣдовало не позже 8 числа сентября (указъ новг. дух. консисторіи отъ 27 авг. 1809 г., за № 3653). Еще въ августѣ мѣсяцѣ прибыли въ Петрозаводскъ первые учителя, назначенные правленіемъ Новгородской семинаріи—Василій Иконниковъ и Андрей Громовъ, воспитанники Кирилло-Бѣлозерскаго училища, и Стефанъ Богословскій – воспитанникъ Новгородской семинаріи. Но для открытія не доставало существенно-необходимаго: не было «классическихъ книгъ и штатныхъ суммъ» на производство «самонужнѣйшихъ» расходовъ. Въ виду этого ректоръ Ярославлевъ просилъ время открытія училища пока отложить; но отъ Преосвященнаго Антонія еп. Старорусскаго, викарія Новгородскаго, на ректорскій рапортъ послѣдовала энергичная резолюція: «чтобы училище *было открыто* и ученіе *преподаваемо было* по распоряженію

прежнему (сент., № 471). И 16 сент. 1809 г.—въ царствованіе Императора Александра I, при Высокопреосвященнѣйшемъ Митрополитѣ Новгородскомъ и С.-Петербургскомъ Амвросіи (вѣдѣнію котораго подлежала тогда нынѣшняя Олонецкая Епархія) въ Петрозаводскѣ были открыты—уѣздное и приходское училища.

Первоначально они были помѣщены въ небольшомъ деревянномъ домикѣ, купленномъ въ 1806 г. для духовнаго правленія и прежде существовавшаго духовнаго́ училища «на доброскладочную сумму», собранную съ Олонецкаго духовенства. Въ скоромъ времени это помѣщеніе стало тѣснымъ и во всѣхъ отношеніяхъ неудобнымъ. Тогда по распоряженію комиссіи училищъ, на средства духовно-учебнаго капитала былъ купленъ купеческій каменный домъ у общественной пристани за 8000 р. ассигнаціями (1818 г.).

За 100-лѣтній періодъ существованія училища болѣе крупными реформами слѣдуетъ считать реформы, бывшія: а) въ 1854 г., когда уѣздное и приходское училища были раздѣлены на три отдѣленія—низшее, среднее и высшее—по 2 года ученія въ каждомъ, и былъ открытъ особый «причетническій классъ»; б) въ 1872 г, когда послѣдовала реформа по уставу Высочайше утвержденному въ 1867 г., по которому образовано было правленіе училища, вѣдавшее педагогическими и хозяйственными дѣлами, и училищный курсъ былъ раздѣленъ на 4 класса по одному году въ каждомъ, и—наконецъ—в) 1884 г., когда введенъ уставъ, и нынѣ дѣйствующій въ училищѣ».

Авторъ записки, г. помощникъ смотрителя училища, Н. Ѳ. Лѣсковъ сумѣлъ оживить мертвый архивный матеріалъ и далъ яркую и поучительную картину жизни училища за минувшее столѣтіе. «Искупующе время», онъ при чтеніи принужденъ былъ выпустить много интересныхъ и характерныхъ деталей и болѣе подробно остановился на начальныхъ дняхъ училища, на учебѣ и условіяхъ жизни учениковъ и на нѣкоторыхъ симпатичныхъ личностяхъ изъ училищныхъ начальниковъ и наставниковъ. Тяжелы были условія жизни учащихъ и учащихся, но училище по мѣрѣ силъ, съ честью и за совѣсть выполняло свой долгъ. За 100-лѣтіе оно выпустило 1211 питомцевъ и «это,—закончилъ ораторъ,—оправданіе дѣятельности юбиляра, наша гордость и слава!»

Столѣтіе Маріинской водной системы.

Въ настоящемъ году исполняется сто лѣтъ, какъ открыта Маріинская система, служащая жизненною артеріею Олонецкаго края. Мысль о соединеніи водъ Каспійскаго и Балтійскаго морей впервые подсказана Императоромъ Петромъ Великимъ. По державному повелѣнію Императора Петра I инженеромъ Перри произведены были первыя изысканія этого соединенія водъ и въ 1710 году Перри представилъ Государю проектъ. Въ слѣдующемъ 1711 г. самъ Государь въ теченіе 10 дней лично провѣрялъ намѣченный Перри вод-

ный путь, слѣдуя пѣшкомъ по болотамъ и лѣсамъ въ глухихъ дебряхъ нынѣшняго Вытегорскаго уѣзда. Для остановки и отдыха Государя устроенъ былъ шалашъ изъ древесныхъ вѣтвей.—Война съ Турціей и другія неотложныя государственныя заботы не дали Петру Великому лично осуществить это благодѣтельное дѣло.

Оставшаяся, какъ бы въ наслѣдство, отъ Великаго Петра исполинская мысль о соединеніи Волжскаго бассейна съ Онежскимъ озеромъ осуществлена Императрицею Маріей Феодоровною, супругою Императора Павла I. Изъ имѣющихся въ своемъ распоряженіи капиталовъ Императрица Марія Ѳеодоровна предоставила необходимыя средства на сооруженіе канала, который въ честь ея и названъ Маріинскимъ.

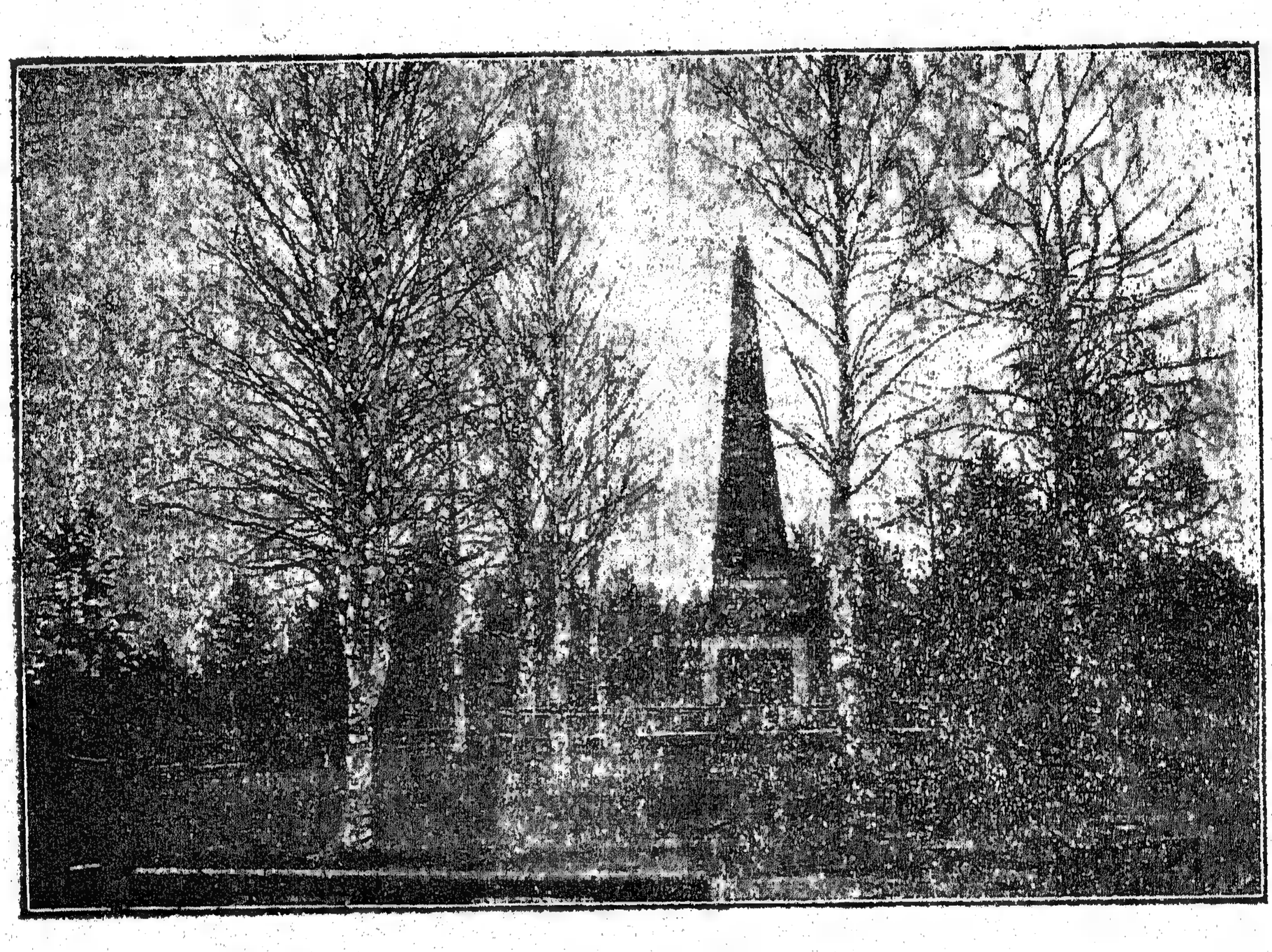

Работа по сооруженію канала съ гидротехническими сооруженіями производилась съ 1799 по 1810 годъ. Въ этомъ году открылось безопасное судоходство изъ внутреннихъ губерній Россіи въ нашу Сѣверную столицу.

Въ селеніи Рубежѣ, при шлюзѣ св. Петра Маріинской системы, на томъ самомъ мѣстѣ, гдѣ Великій Императоръ въ 1711 году, отдыхая, помышлялъ о соединеніи водъ Балтійскаго и Каспійскаго бассейновъ, по повелѣнію Александра Благословеннаго воздвигнутъ гранитный памятникъ, на которомъ съ сѣверной стороны на мраморной доскѣ сдѣлана слѣдующая надпись: «*Зиждитель пользы и славы народа своего Великій Петръ здѣсь помышляя о судоходствѣ, отдыхалъ на семъ самомъ мѣстѣ въ 1711 г., благоговѣйте сыны Россіи*». На другихъ трехъ сторонахъ сдѣланы слѣдующія надписи: «*Петрову мысль Марія свершила*». *Щедрымъ представительствомъ Императрицы Маріи начатъ сей каналъ въ 1799 году, по повелѣнію супруга ея Императора Павла I, довершенъ при сынѣ ея Императорѣ Александрѣ I, по повелѣнію котораго монументъ сей сооруженъ*».

«Въ ознаменованіе любви къ отечеству каналъ сей наименованъ Маріинскимъ».

Слова эти кратки, но сколько въ нихъ глубокаго смысла и какою горячею благодарностію дышатъ они къ совершителямъ такого грандіознаго дѣла, какъ соединеніе водъ морей Балтійскаго и Каспійскаго.

На глазахъ всѣхъ нашъ путь этотъ обслуживаетъ народному хозяйству, дающему свыше 120 милліоновъ пудовъ груза въ годъ. Мало того, что Маріинская система удовлетворяетъ неисчислимымъ отраслямъ народной и государственной экономіи Россіи, она пріобрѣла значеніе европейское, какъ главная искусственная водная артерія, соединяющая востокъ съ западомъ и снабжающая чужеземныя страны несмѣтными богатствами земли русской, составляющими предметъ первой жизненной необходимости. Этому пути нашъ Олонецкій край, прежде всего, обязанъ своимъ благосостояніемъ. Десятки тысячъ рабочихъ и служащихъ изъ нашей губерніи существуютъ заработками на системѣ.

Преобразованіе Петрозаводскаго ремесленнаго училища въ низшее техническое училище судовыхъ машинистовъ.

Петрозаводское ремесленное училище преобразовано въ 1909 году въ низшее техническое судовыхъ машинистовъ.

Преобразованіе училища вызывалось настоятельной потребностью мѣстной промышленности въ лицахъ съ большей технической подготовкой сравнительно съ той, какую даетъ существующее нынѣ ремесленное училище.

Въ видахъ возможно болѣе разносторонняго освѣщенія этого вопроса, въ 1902 году была образована комиссія изъ представителей земства, города, педагогическаго персонала училища и другихъ свѣдущихъ лицъ, какъ то: Олонецкаго горнаго начальника и его помощника, фабричнаго инспектора, управителя Александровскаго завода и др. Трудами названной комиссіи было установлено, что въ Олонецкой губерніи особенно сильно ощущается потребность въ судовыхъ машинистахъ и ихъ помощникахъ, имѣющихъ также познанія по судостроенію; наряду съ этимъ имѣется спросъ на слесарей, токарей, модельщиковъ, литейщиковъ и чертежниковъ для горныхъ заводовъ, а также техниковъ, знакомыхъ съ электрическими установками, въ особенности съ устройствомъ электрическаго освѣщенія; наконецъ, мѣстное сельское общество предъявляетъ требованія на мастеровъ, хорошо знающихъ кузнечное дѣло, коимъ можно было бы поручить не только починку, но и изготовленіе новыхъ сельскохозяйственныхъ машинъ. Существующая организація Петрозаводскаго ремесленнаго училища не можетъ удовлетворить этимъ требованіямъ; для этой цѣли необходимо: 1) расширить и дополнить учебный планъ, какъ по теоретическимъ предметамъ, такъ и по практическимъ занятіямъ, а именно: расширить программу геометріи и алгебры, ввести обученіе началамъ судостроенія и электротехники, усилить обученіе счетоводству, обратить особое

вниманіе на отдѣлъ прикладной механики, трактующей о паровыхъ котлахъ, машинахъ и уходѣ за ними, и усилить практическія занятія въ мастерскихъ введеніемъ въ курсъ обученія столярно-модельнаго и литейнаго дѣла; 2) въ зависимости отъ этого увеличить продолжительность курса съ трехъ до 4 лѣтъ, съ пріемомъ въ первый классъ окончившихъ курсъ въ двухклассныхъ сельскихъ или городскихъ, по положенію 31 мая 1872 года, училищахъ, а въ виду возможной недостаточности контингента такихъ лицъ, учредить при училищѣ еще приготовительный классъ, съ пріемомъ въ послѣдній окончившихъ курсъ въ одноклассныхъ сельскихъ училищахъ. Согласно этимъ соображеніямъ былъ выработанъ учебный планъ для проектируемаго училища, весьма близкій къ плану Александровскаго Череповецкаго училища и его штата, представляющій собою комбинацію штатовъ низшаго техническаго и ремесленнаго училищъ и исчисленный въ 17510 р. Олонецкое губернское земство принимаетъ на себя всѣ расходы по переустройству и оборудованію зданій Петрозаводскаго ремесленнаго училища, ассигновавъ для этой цѣли 25000 руб., и обязалось отпускать изъ своихъ средствъ ежегодно по 2000 руб., на содержаніе училища по его преобразованіи. За вычетомъ 2000 р., ассигнуемыхъ, по его преобразованіи со стороны Олонецкаго губернскаго земства, и 11960 р., отпускаемыхъ нынѣ изъ казны на содержаніе ремесленнаго училища, дополнительный ежегодный изъ средствъ государственнаго казначейства расходъ, по штату проектируемаго училища, выразится, такимъ образомъ, незначительной суммой 3550 руб.

Принимая во вниманіе всѣ указанные выше соображенія, министерство народнаго просвѣщенія пришло къ заключенію о необходимости дать этому дѣлу дальнѣйшее движеніе и представить его на разрѣшеніе законодательныхъ учрежденій.

Комиссія Государственной Думы по народному образованію единогласно постановила принять законопроектъ. Разсмотрѣнный Государственной Думой и одобреный законопроектъ получилъ силу и уже съ начала учебнаго года въ Петрозаводскѣ, вмѣсто ремесленнаго, открылось давно ожидаемое низшее техническое училище судовыхъ машинистовъ.

---

†

Настоятель Александро-Свирскаго первоклассnаго общежительнаго монастыря священ.-архимандритъ АГАѲАНГЕЛЪ.

(некрологъ).

Декабря 27-го 1909 г. православное монашество Россіи и въ частности Олонецкой епархіи понесло тяжкую утрату въ лицѣ почившаго настоятеля именитой Александро-Свирской обители.

О. архимандритъ Агаѳангелъ, свѣтло встрѣтивъ великій праздникъ Рождества Христова торжественнымъ соборнымъ служеніемъ, съ вечера 25 го декабря тяжко заболѣлъ (заворотомъ кишекъ). На боли онъ всегда не много-то обращалъ вниманія, считая ихъ средствомъ къ иноческому самоусовершенство-

Архимандритъ Агаѳангелъ.

Настоятель Алек.-Свирскаго первокласснаго монастыря.

(† 27 дек. 1909 г.).

ванію. Плохо проведенная ночь съ 25 на 26 декабря и сильная боль не помѣшали ему и 26-го декабря явиться въ церковь къ полунощницѣ. О. архимандритъ хотѣлъ даже и въ этотъ день служить соборне Божественную литургію. Однако усилившаяся боль въ животѣ заставила его съ сожалѣніемъ удалиться изъ церкви въ келію и слечь въ постель. Обезпокоенный этимъ, казначей монастыря іеромонахъ о. Евгеній отправилъ двѣ телеграммы съ извѣщеніемъ о тяжкой болѣзни: а) родному брату о. Агаѳангела, Василію Ивановичу Амосову (выѣхалъ изъ монастыря на р. Пашу) и б) управляющему подворьемъ Свирскаго монастыря въ Петербургѣ, архимандриту о. Назарію. Ждали ихъ, какъ близкихъ лицъ, чтобы, хотя нравственно, облегчились страданія больного. Нѣкоторые изъ братіи утѣшали о. архимандрита и говорили ему, что онъ скоро поправится. Батюшка всѣмъ прямо и смѣло говорилъ, что скоро настанетъ его смертный часъ. Къ этому онъ прибавлялъ, что ночью во снѣ онъ видѣлъ и выбралъ уже себѣ гробъ... Поразило окружающихъ всѣхъ его спокойствіе, когда онъ говорилъ о своей смерти, и не жалѣлъ онъ этого міра, власти... Напротивъ, желалъ онъ, чтобы его душа скорѣй вышла вонъ изъ бреннаго тѣла—къ Богу. Немощное человѣческой природы останавливало на время его смѣлыя и несвойственныя многимъ грѣшнымъ высокія желанія.

Несмотря на увѣренія врача, что заболѣвшій скоро поправится, о. Агаѳангелъ пожелалъ особороваться. Таинство елеопомазанія совершенно было духовникомъ монастыря игуменомъ о. Самуиломъ, въ сослуженіи старшей братіи, въ 2 часа дня 27 декабря. Больной самъ перешелъ изъ своей спальни въ залъ. Когда окончилось таинство елеопомазанія, то о. Агаѳангелъ 3 раза обратился къ собравшейся братіи со словами: «Простите меня грѣшнаго святіи о.о. и братія». Окружающихъ поразилъ сильный, мощный голосъ больного. Батюшка каждаго благословилъ. Послѣ этого, что опять поразило всѣхъ, самъ онъ перешелъ изъ зала, обратно, въ свою спальню.

Боль къ вечеру усилилась. Братія монастыря часовъ въ 7 собралась къ постели умирающаго. Онъ пожелалъ, чтобы его пріобщили Святыхъ Христовыхъ Таинъ. Заразъ послѣ Святого причащенія батюшка попросилъ, чтобы читали ц. послѣдованіе на исходъ души. Началось пѣніе канона. Важность момента чувствовалась всѣми собравшимися. Забудетъ-ли кто изъ присутствовавшихъ эти минуты?! Умирающій шепталъ слова молитвы. До послѣдняго вздыханія крестился онъ и молился и не терялъ сознанія. Когда зачиталъ духовникъ послѣднюю молитву, то старецъ перевернулся на правый бокъ... Было тихо въ комнатѣ... Слышенъ былъ голосъ читающаго молитву, да тихое рѣдкое дыханіе умиравшаго о. Агаѳангела... Еще одинъ слабый вздохъ и... конецъ... Жизнь земная кончилась... «Яко твоя есть слава и царство во вѣки вѣковъ. Аминь». Закончилъ и духовникъ чтеніе послѣднихъ словъ молитвы-«Царство тебѣ Небесное»! Сказали глухо присутствующіе. «Слава Тебѣ, Господи, за тихую и мирную, христіанскую кончину»!...

Было ровно 9 часовъ вечера. Рѣдкіе, мѣрные удары въ пятисотъ пудовый колоколъ возвѣстили всѣмъ о кончинѣ настоятеля. Собрались въ архимандритскіе покои уже передъ бездыханнымъ мертвымъ, своимъ начальникомъ.

Началась первая литія «о новопреставленномъ рабѣ Божіемъ Священно-Архимандритѣ Агаѳангелѣ». За ней первая панихида, а потомъ приступлено было къ поочередному чтенію Св. Евангелія іеромонахами и іеродіаконами. Посланы телеграммы Архипастырю и другимъ высшимъ лицамъ.

29 декабря прибылъ изъ Петрозаводска (180 вер.) на похороны уважаемаго о. Агафангела нашъ архипастырь, Преосвященнѣйшій епископъ Никаноръ.

По благословенію Его Преосвященства, въ 4 ч. дня была совершена торжественная панихида у гроба, а послѣ нея было вынесено тѣло, при многолюдномъ стеченіи народа, изъ архимандритскихъ покоевъ въ Соборъ Преображенія Господня.

Въ 6 ч. вечера у гроба почившаго была совершена торжественно—заупокойная всенощная (парастасъ), при чемъ на непорочны выходилъ самъ архипастырь съ сонмомъ иноковъ и пастырей.

На другой день, 30 декабря въ 9 ч. утра началась заупокойная обѣдня. Присутствовали за ней многіе почитатели новопреставленнаго о. архимандрита Агаѳангела, успѣвшіе прибыть на похороны даже изъ отдаленныхъ мѣстъ. При стеченіи полнаго храма молящихся весьма уставно и торжественно совершалъ заупокойную литургію самъ Преосвященный Владыка, Епископъ Никаноръ, въ сослуженіи о. протоіерея В. Громова, старшей братіи и прибывшихъ о.о. іереевъ, о. П. Надпорожскаго и о. Вл. Успенскаго. Былъ іеромонахъ и съ Валаама и съ подворья—Георгій.

Во время совершенія литургіи, вмѣсто причастнаго стиха, сказано было надгробное слово учителемъ церковно-приходской школы А. Кр.

Послѣ литургіи, предъ отпѣваніемъ тѣла усопшаго священно архимандрита о. Агаѳангела, Владыка сказалъ глубоко—прочувствованное надгробное слово, ярко рисующее дѣятельность новопреставленнаго и его заслуги предъ Богомъ и обществомъ. Слово было прекрасно по содержанію и по формѣ изложенія. Умершаго Владыка назвалъ «опорой»—«столпомъ монашества» и приглашалъ всѣхъ молиться объ упокоеніи его души, а священно-церковно-служителей исполнить, какъ можно лучше, послѣдованіе отпѣванія и преданія землѣ бренныхъ останковъ замѣчательнаго пастыря—инока.

Когда кончилъ Владыка слово, при благоговѣйной тишинѣ, началось чудное, торжественное отпѣваніе тѣла. Промелькнуло все христіанское ученіе о жизни богоугодной, развитое въ чудныхъ пѣснопѣніяхъ при отпѣваніи. Послѣ отпѣванія и прощанія тѣло о. Агаѳангела было поднято служащими и при пѣніи и колокольномъ звонѣ было отнесено къ приготовленному склепу, устроенному послушникомъ монастыря К. А. Г.—Могила новопреставленнаго—рядомъ съ могилою бывшаго архимандрита о. Макарія.

Вѣчная тебѣ память старецъ священно-архимандритъ Агаѳангелъ!

Горькая, тяжелая утрата въ смерти о. архимандрита Агаѳангела для тѣхъ, кто любитъ монастырь, монашество и нашъ вѣрующій народъ. Чувство скорби преисполнило сердца всей братіи. Далеко—далеко разнеслась и разнесется она по широкой нашей родинѣ, такъ какъ многіе знали и были поклонниками рѣдкаго въ настоящій вѣкъ по духовной жизни старца о. Агаѳангела.

Почившій 27 декабря 1909 г. архимандритъ, о. Агаѳангелъ происходилъ

изъ крестьянъ Вологодской губ., Сольвычегодскаго уѣзда. Родился въ 1840 г. На 20 году поступилъ въ Валамскую обитель, гдѣ съ честію проходилъ разнаго рода послушанія.

Навыкъ въ духовной жизни онъ получилъ подъ руководствомъ знаменитаго о. Дамаскина. Всю жизнь потомъ остались ему милы обычаи Валаама и всегда онъ стремился душей и тѣломъ въ любезный ему по духу Валаамскій монастырь. Въ 1891 г. онъ былъ назначенъ настоятелемъ Александро-Свирскаго монастыря (въ санъ архимандрита возведенъ 6 февраля 1892 г.).

По оффиціальнымъ даннымъ монастырь въ то время приходилъ въ упадокъ. Братіи въ монастырѣ было 15 человѣкъ. Монастырь въ настоящемъ его видѣ—дѣтище о. Агаѳангела. Братіи въ немъ теперь около 250 человѣкъ. Вездѣ образцовый порядокъ и чистота. Зданія въ монастырѣ или вновь выстроены при о. Агаѳангелѣ, или заново ремонтированы. Внутренній распорядокъ монастыря—безукоризненъ. Службы Божіи неуклонительно совершаются строго уставныя. Составъ лицъ, стоящихъ во главѣ монастыря, очень умѣло подобранъ. Всѣ во главѣ съ умершимъ цѣнили интересы монастыря выше личныхъ. Умершій превосходно зналъ человѣческое сердце. Очень часто такъ обаятельно дѣйствовалъ на личность, что умѣлъ вызывать общечеловѣческіе интересы у людей какъ будто погибшихъ. Не бывало случая въ его жизни, чтобы онъ на кого-либо прикрикнулъ или притопнулъ ногою. Умѣлъ онъ всѣхъ понимать и успокоить. Братія монастыря его очень уважала, потому что самъ онъ былъ строгимъ исполнителемъ монашескихъ завѣтовъ. Въ личномъ примѣрѣ была главная двигательная сила. Давно о. Агаѳангелъ приготовился къ часу смертному: гробъ, одежда, намогильная плита съ надписью и т. под. все уже было готово давно. Въ день смерти о. Агаѳангелъ вполнѣ по христіански пріуготовилъ себя къ переходу въ вѣчность. Во время чтенія послѣдней молитвы онъ, какъ уснулъ, померъ. Миръ праху твоему! Да вселитъ тебя Господь въ вѣчную обитель за то, что ты украсилъ обитель земную и достойно монашескаго званія жилъ въ ней.

Петрозаводское общество распространенія образованія (1909 г.).

Петрозаводское общество распространенія образованія—новое просвѣтительное учрежденіе, единственная цѣль котораго распространеніе образованія въ Петрозаводскѣ и его уѣздѣ, а также во всей Олонецкой губ. Иниціаторъ учрежденія общества—супруга начальника губ. А. В. Протасьева. На первыхъ порахъ дѣятельность общества выражается въ устраиваніи публичныхъ лекцій изъ различныхъ областей знанія. Первая лекція была прочтена 10 сентября въ четвергъ К. А. Бѣлиловскимъ на тему «Что такое преступникъ», продолжавшаяся съ небольшимъ перерывомъ два часа. Публика прослушала лекцію съ большимъ интересомъ и вниманіемъ. Лекціи другихъ лицъ, преимущественно преподавателей духовной семинаріи и мужской гимназіи, а также мѣстныхъ врачей, захватываютъ вопросы и темы изъ различныхъ областей, интересующихъ пытливый умъ всѣхъ образованныхъ людей, какъ вопросы вѣчные. Всѣ

лекціи были въ высшей степени интересныя. Вотъ безъискусственное описаніе впечатлѣнія получаемаго отъ лекцій, находящагося въ № 26 Губерн. Вѣд. за 1910 г.

«Въ 190⁹/₁₀ г. въ Народномъ домѣ вниманію публики было предложено нѣсколько лекцій. Я присутствовалъ на всѣхъ этихъ лекціяхъ и по совѣсти могу сказать, что много для себя новаго, хорошаго, безусловно полезнаго я вынесъ изъ этихъ лекцій.

Съ удовольствіемъ сидишь и внимаешь, когда лекторъ серьезные и трудные, по существу, вопросы предлагаетъ слушателямъ въ болѣе простой и удобопонятной формѣ, нерѣдко освѣщая ихъ фактами изъ личныхъ наблюденій и опыта.

Не буду говорить въ частности о достоинствахъ лекцій, но скажу съ увѣренностью, что каждая изъ нихъ принесла громадную пользу, по крайней мѣрѣ намъ—учащимся.

Поэтому весьма желательно, чтобы лекціи читались возможно чаще и чтобы залъ всегда былъ полонъ слушателей, дѣйствительно интересующихся и ищущихъ знанія».

Лекціи начинаются ровно въ 7 час. вечера. Плата за лекціи: 1-й рядъ —50 коп.; 2-й, 3-й, 4-й—30 коп.; остальныя мѣста по 20 коп. Учащіеся только старшихъ классовъ платятъ 10 коп.

Уставъ Петрозаводскаго общества распространенія образованія напечатанъ въ №№ 92 и 93 Губ. Вѣд. за 1909 годъ.

Краткосрочные миссіонерскіе курсы въ г. Петрозаводскѣ.

Въ минувшемъ 1909 году въ г. Петрозаводскѣ съ 20-го по 28-е августа состоялись краткосрочные миссіонерскіе курсы, устраиваемые совѣтомъ Александро-Свирскаго Братства по мысли и заботамъ Преосвященнаго Владыки Никанора.

Ежедневно днемъ въ Братскомъ Назарьевскомъ Домѣ, съ 9 до 2 час. происходили уроки по расколовѣдѣнію и сектовѣдѣнію: давались уроки о.о. миссіонерами епархіи. Ежедневно же вечеромъ, съ 7 час. читались лекціи, имѣющія уяснить вопросы: 1) о современномъ состояніи раціоналистическаго сектанства и старообрядчества въ Россіи; 2) о современномъ правовомъ положеніи расколосектанства по силѣ новыхъ вѣроисповѣдныхъ законовъ; 3) о современномъ невѣріи и борьбѣ съ нимъ и 4) о соціализмѣ съ христіанской точки зрѣнія. Лекціи велись прибывшими по приглашенію Совѣта, заявившими себя серьезными трудами по миссіонерской дѣятельности: В. М. Скворцовымъ и Н. М. Гринякинымъ—командированными Св. Синодомъ и Пермскимъ епархіальнымъ миссіонеромъ г. Куляшевымъ.

На курсы было вызвано около 30 чел. членовъ причта и мірянъ изъ разныхъ уѣздовъ губерніи; кромѣ того присутствовало на курсахъ, прибывшее въ большомъ числѣ на епархіальный и окружный съѣзды, духовенство епархіи и много публики, такъ какъ курсы были открыты для всѣхъ желающихъ.

(Подробнѣе см. №№ 24, 25, 26, 27 и 28 Епарх. Вѣд. за 1909 годъ(.

25-лѣтіе церковно-приходскихъ школъ въ г. Петрозаводскѣ [1]).

13-го іюня исполнилось 25 лѣтъ со дня утвержденія Императоромъ Александромъ III положенія о церковно-приходскихъ школахъ. Въ этотъ день предсѣдателемъ епархіальнаго училищнаго совѣта о. ректоромъ Семинаріи, архимандритомъ Никодимомъ въ 11 час. утра отслуженъ въ помѣщеніи Назарьевскаго дома благодарственный молебенъ. Присутствовали всѣ члены училищнаго совѣта, а также учащіе и учащіеся церковныхъ г. Петрозаводска школъ.

16-го ноября въ томъ же залѣ Братскаго Назарьевскаго дома въ 7 час. вечера, состоялось открытое *торжественное собраніе* Олонецкаго епархіальнаго училищнаго совѣта по поводу исполнившагося 25-лѣтія церковно-приходскихъ школъ.

На собраніи присутствовали: Его Преосвященство, Преосвященный Никаноръ, Его Превосходительство начальникъ губерніи, т. с., Н. В. Протасьевъ съ супругой, Олонецкій вице-губернаторъ Т. А. Лишинскій съ супругой, предсѣдатели—губернской земской управы, Н. А. Ратьковъ, Петрозаводской уѣздной управы, И. Г. Лазукъ, предсѣдатель Петрозаводскаго уѣзднаго съѣзда А. К. Боровскій, директоръ народныхъ училищъ, И. Л. Волковичъ, инспекторъ училищъ, А. А. Тычинкинъ, всѣ члены епархіальнаго училищнаго совѣта во главѣ съ предсѣдателемъ, о. ректоромъ Семинаріи, члены Петрозаводскаго уѣзднаго отдѣленія, представители обѣихъ гимназій, городское духовенство, корпораціи духовно-учебныхъ заведеній, члены губернской и уѣздныхъ земскихъ управъ, попечители школъ и всѣ прикосновенные къ церковно-школьному дѣлу, учащіе и учащіеся школъ и старшіе классы воспитанниковъ духовной Семинаріи и воспитанницъ епархіальнаго женскаго училища. Всѣ причастные къ церковно-школьному дѣлу были въ медаляхъ, Высочайше установленныхъ по случаю 25-лѣтія церковныхъ школъ. Собраніе началось пѣніемъ молитвы «Царю Небесный», послѣ чего о. епарх. наблюдателемъ, прот. Н. К. Чуковымъ предложено было чтеніе составленнаго имъ историческаго очерка развитія церковныхъ школъ въ Олонецкой епархіи. Вслѣдъ за этимъ былъ прочитанъ журналъ Олонецкаго епархіальнаго училищнаго совѣта отъ 16-го ноября объ избраніи г. начальника губерніи Н. В. Протасьева, за его постоянную поддержку церковныхъ школъ, почетнымъ попечителемъ всѣхъ церковныхъ школъ губерніи. Преосвященный Владыка, охарактеризовавъ дѣятельность Н. В. Протасьева, просилъ его принять это званіе. Его Превосходительство благодарилъ Владыку и членовъ совѣта за это избраніе. Затѣмъ предсѣдатель Петрозаводской уѣздной земской управы, И. Г. Лазукъ, по уполномочію земскаго собранія привѣтствовалъ епархіальный училищный совѣтъ адресомъ, съ поднесеніемъ иконъ для двухъ старѣйшихъ въ уѣздѣ церковно-приходскихъ школъ—Щелейской и Онежанской. Ему отвѣчалъ благодарностію отъ имени совѣта предсѣдатель его, о. ректоръ семинаріи, архим. Никодимъ. Директоръ училищъ, И. Л. Волковичъ привѣтствовалъ совѣтъ адресомъ отъ дирекціи, на что о. предсѣдатель совѣта также принесъ благодарность совѣта,

---

[1]) См. Епарх. Вѣд. №№ 2—4 1910 г.

Послѣ перерыва состоялась литературно-вокальная часть собранія. Собраніе окончилось въ 9 1/2 час. вечера.

На Всероссійской церковно-школьной выставкѣ въ СПБургѣ были представлены Олон. епарх. училищн. совѣтомъ экспонаты по церковно-школьному дѣлу въ Олонецкой губ., гдѣ они дали достаточно ясное представленіе о постановкѣ церковно-школьнаго дѣла въ губерніи, наглядно освѣщая всѣ его стороны, рисуя постепенный ростъ его за 25 лѣтъ и тѣ мѣры, какія употреблялись для того, чтобы привести церковныя школы епархіи въ ихъ настоящее цвѣтущее состояніе. Вмѣстѣ съ тѣмъ изъ ближайшаго знакомства съ выставленнымъ матеріаломъ нельзя было не видѣть, какая масса труда и энергіи положена церковно-школьными дѣятелями на упорядоченіе и приведеніе на высоту своихъ школъ. Всего отправлено было 108 номеровъ. Многіе изъ нихъ будутъ по окончаніи выставки возвращены въ Петрозаводскъ и здѣсь предполагается устроить изъ нихъ въ Братскомъ домѣ постоянную выставку, которая бы давала понятіе о постановкѣ и положеніи церковно-школьнаго дѣла въ губерніи.

Краткій историческій очеркъ развитія церковныхъ школъ въ Олонецкой епархіи см. № 7, 8, 9 Епарх. Вѣд. за 1910 годъ.

Задачи, дѣятельность и значеніе Православнаго Карельскаго Братства во имя св. Великомученика и Побѣдоносца Георгія.

Православное Карельское Братство въ послѣднее время все болѣе и болѣе пріобрѣтаетъ не только весьма важное религіозно-просвѣтительное, но и церковно общественное значеніе и потому уяснимъ его задачи, дѣятельность и значеніе.

Въ 1907 году 26 ноября въ пограничномъ между Финляндіей и Олонецкою губерніею пунктѣ—с. Видлицахъ, Олонецкаго уѣзда и губ., Высокопреосвященнѣйшимъ Сергіемъ, Архіепископомъ Финляндскимъ и Выборгскимъ, въ присутствіи г. начальника Олонецкой губерніи т. с. Н. В. Протасьева, представителей духовнаго вѣдомства Финляндской и Олонецкой епархій, представителей гражданской власти и школьной инспекціи Олонецкой губерніи, при участіи въ большомъ числѣ собравшагося окружающаго карельскаго населенія, было открыто Православное Карельское Братство во имя св. Великомученика и Побѣдоносца Георгія.

Основная задача Православнаго Карельскаго Братства—«способствовать укрѣпленію среди православныхъ карелъ Архангельской, Олонецкой и Финляндской епархій русскихъ церковныхъ и народныхъ началъ», какъ благоволилъ выразить Государь Императоръ въ присланной на имя Высокопреосвященнаго Архіепископа Сергія Высочайшей телеграммѣ.

Причины, вызвавшія неотложность особыхъ попеченій объ укрѣпленіи русскихъ церковныхъ и народныхъ началъ среди православныхъ карелъ, могутъ быть подраздѣлены на двѣ группы: причины первой группы—это тотъ бурный, въ высшей степени стремительный, энергичный и дружный натискъ

единоплеменныхъ, но разновѣрныхъ, кареламъ сосѣдей ихъ съ запада финновъ, который эти послѣдніе сдѣлали на карелъ въ нынѣшніе годы, желая сдѣлать карелъ сначала лютеранами, а затѣмъ—финнами. Причины второй группы въ самихъ православныхъ карелахъ: это, во первыхъ, ихъ малая религіозно-духовная просвѣщенность, во вторыхъ—вообще ихъ малая культурность и матеріальная бѣдность.

Вѣрное своей основной задачѣ укрѣпленія связи карелъ съ святою православною церковію, братство широко поставило и развиваетъ среди карелъ свою дѣятельность: 1) просвѣтительную—чрезъ книжное издательство, школы и библіотеки, 2) дѣятельность миссіонерскую—чрезъ учрежденіе особыхъ миссіонеровъ и катихизаторовъ и 3) дѣятельность благотворительную—чрезъ благоукрашеніе бѣднѣйшихъ церквей и часовенъ Карелiи, учрежденіе столовыхъ, помощь бѣднѣйшимъ ученикамъ карельскихъ школъ и т. д.

Свое книжное издательство Братство ведетъ какъ на русскомъ, такъ и на карельскомъ и финскомъ языкахъ. Издательство на карельскомъ и финскомъ языкахъ имѣетъ особо важное значеніе для религіозно-нравственнаго просвѣщенія и укрѣпленія карелъ въ любви и единомыслiи съ нами и потому Карельское Братство стремится свою проповѣдь отълица св. матери церкви дать кареламъ на родномъ и вполнѣ понятномъ для нихъ языкѣ.

Религіозно-просвѣтительной цѣли своей Братство достигаетъ, кромѣ издательства, чрезъ открытіе библіотекъ и школъ въ Карелiи.

Братствомъ открыто въ предѣлахъ Финляндіи и Олонецкой епархіи 9-ть библіотекъ. Кромѣ того, въ предѣлахъ Олонецкой епархіи въ пограничныхъ съ Финляндіей приходахъ дѣйствуютъ 5-ть такъ называемыхъ «сумочныхъ» библіотекъ, путешествующихъ по карельскимъ приходамъ изъ деревни въ деревню, изъ дома въ домъ.

Братствомъ открыты школы въ д. Ліусваара и Сонкаянранта, Илом. прих., Финляндской епархіи. Особенныя надежды подаетъ братская школа въ Сонкаяранта, такъ какъ она преобразуется въ двухклассную школу и ей поэтому суждено быть первой большой чисто православной школой въ Финляндіи. Въ Олонецкой Карелiи, по мысли и ходатайству Братства, открыто земское училище въ Рая-сельгѣ, Олонецкаго уѣзда, на границѣ Финляндіи.

Братство съорганизовало и постепенно все болѣе и болѣе развиваетъ миссіонерскую дѣятельность среди православныхъ карелъ, имѣющую своею цѣлію, во-первыхъ, оградить ихъ отъ лютеранства, во-вторыхъ, просвѣтить ихъ въ достаточной степени православною Христовою вѣрою, ибо до сего времени хотя карелы и были православны, но ихъ религіозная просвѣщенность стояла на очень низкой степени. По мысли высокаго руководителя Братства Высокопреосвященнѣйшаго Сергія при Святѣйшемъ Синодѣ открыта должность синодальнаго карельскаго миссіонера. Самимъ Братствомъ открыты двѣ должности миссіонера—одного для Финляндской, другого—для Олонецкой епархіи. О. предсѣдателемъ Братства архимандритомъ Кипріаномъ подготовлены къ миссіонерской дѣятельности среди карелъ два инока св. Валаамской обители, ко-

торые съ успѣхомъ ведутъ дѣло проповѣди въ Карелiи. При Селецкой второклассной школѣ, Олонецкой епархiи, по плану, составленному о. протоiереемъ Чуковымъ, открыты и дѣйствуютъ миссiонерскiе курсы. При Братствѣ образованъ особый миссiонерскiй фондъ для удовлетворенiя нуждъ карельской миссiи. Благодаря всѣмъ этимъ мѣрамъ, миссiонерская дѣятельность среди карелъ въ послѣднее время оживилась.

Широко ставится Братствомъ и благотворительная дѣятельность среди карелъ. Она выражается въ братской помощи построенiю храмовъ въ Карелiи, какъ напр., храму въ дер. Ватчала, начатому здѣсь по мысли г. начальника Олонецкой губернiи, въ пособiяхъ на благоукрашенiе церквей и часовенъ въ Карелiи, въ учрежденiи столовой для бѣдныхъ въ с. Паданахъ, Повѣнецкаго уѣзда, въ матерiальной помощи бѣднѣйшимъ ученикамъ нѣкоторыхъ карельскихъ и т. д.

Въ области же благотворительной, при дѣятельномъ участiи супруги начальника губернiи А. В. Протасьевой, организованъ въ Петрозаводскѣ дамскiй кружокъ, который уже собралъ средства и содержитъ на нихъ дѣвочку---карелку въ Николаевскомъ прiютѣ, намѣреваясь приготовить изъ нея будущую учительницу—миссiонерку въ Карелiю.

Но кромѣ этой дѣятельности, выражающей стремленiе Братства къ осуществленiю своей главной задачи—укрѣпленiя карелъ въ православiи, Братство не мало сдѣлало по осуществленiю второй своей задачи—укрѣпленiя среди карелъ русскихъ народныхъ началъ и культуры Присоединенiе къ Братству такой крупной культурной силы, какою является въ Олонецкой губернiи земство, начавшаяся горячая работа земства на поднятiе матерiальной стороны въ бытѣ карелъ, проведенiе новыхъ дорогъ въ Карелiю, имѣющихъ цѣлiю сближенiе карелъ съ русскимъ населенiемъ, открытiе въ Карелiи новыхъ врачебныхъ пунктовъ, преобразованiе четырехъ одноклассныхъ школъ въ Карелiи въ двухклассныя, введенiе преподаванiя карельскаго языка въ Петрозаводской учительской семинарiи, увеличенiе жалованья духовенству Карелiи: священникамъ до 600 руб. въ годъ, дiаконамъ до 300 руб. и псаломщикамъ до 200 руб.

Братство оживило церковно-общественную жизнь на громадной территорiи Финляндской, Олонецкой и Архангельской епархiй. Съѣзды духовенства и мѣстныхъ православныхъ дѣятелей, бывшiе въ Финляндской и Олонецкой епархiяхъ—весьма сильно содѣйствовали оживленiю церковно-общественной жизни во всѣхъ этихъ трехъ епархiяхъ. Конечно, огромное значенiе Братство будетъ имѣть въ будущемъ, когда еще болѣе разовьется его дѣятельность. Организацiя управленiя Карельскаго Братства по всей губернiи такова. Петрозаводскiй совѣтъ, въ уѣздныхъ городахъ и важнѣйшихъ пунктахъ—отдѣленiя уѣздныя и районныя. Главная задача отдѣленiй—съорганизованiе общества на нацiонально-патрiотической почвѣ. Способы осуществленiя—школа, народныя чтенiя, библiотеки, спектакли и т. п.

Уставъ Карельскаго Братства напечатанъ въ № 10 Епарх. Вѣд. 1910 г.

Петрозаводское общество улучшенія условій городского скотоводства.

Въ январѣ 1910 г. въ г. Петрозаводскѣ возникло общество улучшенія условій городского скотоводства.

Съ давнихъ поръ жители г. Петрозаводска страдали отъ плохихъ условій городского скотоводства и отъ разныхъ эпизоотій, возникающихъ въ городскомъ стадѣ тотчасъ по выпускѣ скота на выгонъ. Объ этомъ упоминалось и на страницахъ Губернскихъ Вѣдомостей за прошлые годы. Особенно заслуживаетъ вниманія довольно обширная замѣтка г. Мегорскаго о причинахъ эпизоотій, помѣщенная въ Губернскихъ Вѣдомостяхъ за 1908 годъ.

Въ послѣдніе годы почти половина скота сдѣлалась жертвою плохихъ условій городского выгона. Петрозаводчане наконецъ рѣшились бороться съ этимъ зломъ и образовали общество улучшенія условій городского скотоводства. Учредителями являются: стат. сов., В. В. Ушаковъ и Петрозаводскіе мѣщане: А. Н. Дагаевъ, Н. С. Богдановъ и А. Н. Ефремовъ.

Общество имѣетъ цѣлью улучшеніе условій городского скотоводства, улучшеніе мѣстныхъ породъ скота, изученіе условій, при которыхъ возникаютъ эпизоотіи въ городскомъ стадѣ и борьбу съ ними. Раіонъ дѣятельности общества—г. Петрозаводскъ. Способы достиженія цѣлей общества: а) упорядоченіе городскихъ выгоновъ путемъ аренды части ихъ и образованіе искусственныхъ пастбищъ, б) содержаніе племенныхъ животныхъ и породистыхъ производителей, в) упорядоченіе способовъ пастьбы городского стада, надзоръ за пастьбою и, въ случаѣ если это окажется возможнымъ, принятіе ея на общество, г) посредничество по доставленію членамъ общества концентрированныхъ кормовъ, породистаго скота и по сбыту молочныхъ продуктовъ, д) спеціальныя чтенія по скотоводству для членовъ общества. Симпатичной цѣли общества нельзя не пожелать успѣха.

(Уставъ общества напечатанъ особыми брошюрами).

Метеорологическія условія 1909 г. весьма вредно повліяли какъ на сельское хозяйство, такъ отчасти и на народное здравіе.

Весна 1909 г. была еще холоднѣе прошлогодней, именно на 5,3°, хотя и прошлая 1908 г. весна представляла мало утѣшительнаго. Такой холодной весны, какова была весна 1909 г., мѣстные жители давно не помнятъ. Настоящіе весенніе дни наступили только въ концѣ мая. *Мартъ* подарилъ намъ только нѣсколько (5—6) сравнительно теплыхъ дней, а въ остальное время былъ настоящимъ зимнимъ мѣсяцемъ со снѣгомъ и метелями. Въ *апрѣлѣ* погода была тоже холодная и неблагопріятная для растительности. Также и *май* не отличался тепломъ. Растительность появилась только въ самомъ концѣ мая. Снѣгъ растаялъ въ первыхъ числахъ мая, такъ что за посѣвъ яровыхъ крестьяне принялись только съ половины мая, что считается уже позднимъ посѣвомъ и урожая хорошаго отъ такого посѣва ждать едва ли можно. Озимые и травы—худые, стали подниматься только въ самомъ концѣ мая и то весьма

немного. Слѣдовательно, судя по веснѣ, болѣе всего вліяющей на растительность, нельзя было надѣяться на удовлетворительный урожай хлѣбовъ и травъ.

Начало *лѣта* (іюнь) было весьма жаркое. Дни были совершенно ясные, солнечные, дождя не было ни разу до 27 числа. Грозы не было совсѣмъ. Хлѣба и травы посохли и въ ростъ совсѣмъ не шли. Состояніе ихъ было въ этомъ мѣсяцѣ очень неудовлетворительное, особенно яровыхъ. Съ 27 же числа съ перемѣной вѣтра СВ. на ЮЗ. и СЗ. они наступили дождливые съ понизившейся сразу температурой и непрерывно шли изо дня въ день и въ іюлѣ мѣсяцѣ, за исключеніемъ 3—4 дней. Совершенно ясныхъ солнечныхъ дней за весь этотъ періодъ не было ни одного. Если и показывалось солнце, то не надолго—опять заслонялось быстро нагоняемыми вѣтромъ тучами. Сѣнокосъ остановился. На низкихъ мѣстахъ залило покосы; вода поднялась аршина на 2 выше своего положенія. Благодаря всему этому, немало наметано было сѣна худого недосушеннаго и чернаго. Хлѣбъ вовсе не зрѣлъ до августа. Во ржи самый цвѣтъ сбило дождемъ, а стебель приклонило къ землѣ, такъ что хлѣбъ не «вошелъ въ колосъ» и потому отъ урожая получились печальные результаты. Въ нѣкоторыхъ мѣстахъ рожь даже косили, настолько она была плоха. При такомъ неблагопріятномъ урожаѣ крестьяне своимъ хлѣбомъ могли пробиться едва только до Рождества Христова, послѣ котораго для обезпеченія продовольствіемъ какъ себя, такъ и домашняго скота въ самое, можно сказать, тяжелое для крестьянина время, пришлось лишиться много скота, продавая его за безцѣнокъ, какъ это наблюдалось и весною 1909 года.

Осень была поздняя и теплая, такъ что скотъ на подножій кормъ выпускали за половину октября. Листопадъ начался только въ концѣ сентября; послѣдній вышелъ довольно благопріятнымъ для уборки ярового. Овесъ тоже въ нѣкоторыхъ мѣстахъ косили и метали въ стоги вмѣстѣ съ травой. Октябрь выдался почти сплошь дождливый, при ЮЗ вѣтрахъ, но теплый въ 1-й половинѣ при температурѣ $+7^0$ до $+10^0$, во 2-й—отъ $+3^0$ до $+8^0$. Первый снѣгъ до 2-хъ вершковъ выпалъ 3 ноября и послѣдующія сильныя метели и вьюги 7, 11, 14—15, 18—20 ч. нанесли много снѣгу, такъ что открылся санный путь около этого времени.

Навигація въ 1909 г. на Онежскомъ озерѣ открылась съ 13 мая, первый пароходъ («Ап. Павелъ») пришелъ *14 мая*. Окончилась навигація 31 октября.

Зима 1909—1910 г.г. была неблагопріятная для сельскихъ обывателей, съ рѣзкими перемѣнами температуры; тепло въ концѣ ноября и началѣ и концѣ декабря,—въ серединѣ декабря морозцы и сильные морозы 23—24 ч. до -28^0 R. Вьюги и метели часты, снѣгу намело много. Дороги не установились для работъ въ лѣсахъ, такъ какъ болота не промерзли и довольно глубокій и черствый, отъ бывшихъ оттепелей выпавшій снѣгъ сильно препятствовали крестьянамъ заниматься лѣсными промыслами,—вывозкою лѣсопромышленникамъ дровъ и бревенъ.

Кромѣ своего вреднаго вліянія на сельское хозяйство, метеорологическія условія 1909 г. весьма содѣйствовали ходу *эпидемическихъ* болѣзней. Извѣстно, что съ моментомъ прохожденія циклоновъ и антициклоновъ, а также наличность періода «критическихъ дней», сопровождающихся особымъ вліяніемъ лунныхъ фазъ на нашъ организмъ, тѣсно связанъ характеръ многихъ физическихъ и психическихъ заболѣваній людей. Очевидно, въ эпидеміологіи значительную роль играютъ метеорологическія явленія, чѣмъ и можно объяснить такое обиліе эпидемій въ 1909 г. Въ такую «гнилую» погоду, какова была въ 1909 г., жители испытали не мало простудныхъ и заразныхъ болѣзней. Свирѣпствовала натуральная оспа, унесшая за пять мѣсяцевъ съ сентября по январь (Губ. Вѣд. № 17) 400 жизней, наблюдались также сыпной тифъ, корь, скарлатина и др.

Весна текущаго 1910 г. представляла нѣчто небывалое у насъ въ Олонецкой губерніи. Быстро, къ началу апрѣля, стаялъ снѣгъ, поддерживавшійся утренними морозами. Около 6 апрѣля зазеленѣла черемуха, къ 12 апрѣля зазеленѣла береза, которая къ 27 апрѣля дошла до $^3/_4$ своей нормальной величины. Пароходство открылось небывало рано—22 апрѣля. До сего времени самое раннее открытіе навигаціи было 23 апрѣля, и то изъ отмѣченныхъ 48-ми лѣтъ только въ одинъ годъ пришелъ такъ рано пароходъ (1890 г.).

Прилетъ птицъ въ окрестности Петрозаводска наблюдался: въ мартѣ: 3—лебедей и чаекъ, 14—гусей, 16—жаворонковъ, 18—скворцовъ, 19—грачей, 20—утокъ, съ 21—зябликовъ, дроздовъ и др.; 1 апрѣля появились бабочки крапивницы; 2—«толкуны» и въ это же число наблюдался прилетъ первыхъ кроншнеповъ. 10 апрѣля видѣли первую радугу. Въ великую субботу 17 апрѣля слышенъ былъ первый громъ.

Въ этомъ году навигація могла бы открыться ранѣе 22 апрѣля: ледъ былъ рыхлый и тонкій, но, къ сожалѣнію, не было вѣтровъ, которыми могло бы разломать ледъ къ 15 апрѣля.

За всю вторую половину апрѣля температура въ тѣни показывала 14 –18° по Реомюру. Погоды стояли солнечныя, ясныя; не было только дождей для развитія быстро поднявшейся растительности. Съ 25-го апрѣля цвѣли черемуха, черника; съ 9 мая брусника, смородина. Съ 2 по 19 мая наблюдались холода съ утренниками, даже показывался по инымъ днямъ снѣгъ съ градомъ.

III.

Похоронныя причитанья Олонецкаго края (новая запись).

О прежнихъ записяхъ.

Похоронныя причети вообще и Олонецкія въ частности, по согласному признанію изслѣдователей, являются «прелестнѣйшими примѣрами народнаго художественнаго творчества» (проф. Ждановъ). Олонецкія причети, или иначе—приплачи, вопы, вопли,—не общерусскаго, какъ напр., былины, а чисто мѣстнаго творчества. Онѣ несравненно болѣе, чѣмъ былины и, можетъ быть, даже всѣ другіе виды мѣстной народной поэзіи отражаютъ всю внутреннюю жизнь олонецкаго крестьянина, его воззрѣнія и идеалы, отношеніе къ природѣ и къ людямъ, рельефно обрисовываютъ все его соціальное положеніе. Въ причетяхъ, какъ и вообще въ лирическихъ произведеніяхъ (пѣсняхъ), изображеніе живой дѣйствительности всегда полное и широкое, потому что здѣсь личное чувство пѣвца и выраженіе его наблюденій надъ дѣйствительностью не стѣснены, какъ въ былинахъ—ста́ринахъ, данными ему заранѣе былинными образами, готовыми эпическими рамками, внутри которыхъ только и должна развиваться фантазія пѣвца. Отсюда очевидна необходимость и важность собиранія и изученія причетей.

Собираніе причетей въ Олонецкомъ краѣ начато было еще раньше былинъ—въ началѣ 40-хъ годовъ XIX в. Первый обратилъ на нихъ серьезное вниманіе и напечаталъ образцы ихъ В. А. Дашковъ въ 1842 г. въ своемъ «Описаніи Олонецкой губерніи въ историческомъ, статистическомъ и этнографическомъ отношеніяхъ». За нимъ послѣдовалъ П. Н. Рыбниковъ, издавшій причитанья въ III-й ч. «Пѣсенъ» (стр. 410—424). Но это были только отрывки, не давшіе понятія о цѣломъ построеніи приплачей. Въ большей полнотѣ и разнообразіи похоронныя приплачи явились въ 1872 г. въ собраніи Е. В. Барсова, составившемъ 1-й томъ «Причитаній Сѣвернаго края». Кромѣ оплакиванія «доброй смерти» близкихъ и дальныхъ родныхъ (№№ 1—15), здѣсь помѣщены плачи: по убитомъ громомъ—молніей, о потопшихъ семинаристахъ, объ упьянсливой головушкѣ и интересные плачи о старостѣ, о писарѣ и отцѣ духовномъ (№№ 16—22). Во «Введеніи къ сборнику» Е. В. Барсовъ даетъ исторію причитаній и краткую характеристику по нимъ народной жизни и воззрѣній (I—XXX), а въ концѣ книги имѣется 4 приложенія: погребальные обычаи на Сѣверѣ Россіи, свѣдѣнія о вопленицахъ, сѣверно-русскій словарь и общія замѣчанія о языкѣ причитаній. Въ общемъ сборникъ Барсова представляетъ объемистую книгу (I—XXX+1—327+I—XXXIII), которая встрѣтила рядъ восторженныхъ отзывовъ («Бесѣда.» «Правосл. обозр.» 1872 г.) и вызвала изслѣдованіе А. Н. Веселовскаго въ Russische Revue 1873 г. Собирателю за I-й (какъ въ 1882 г. и за II-й) томъ труда присудили премію. «Никогда еще, восторгается г. В—ій («Бесѣда»

1872 г., № 5), обширный циклъ обрядовыхъ пѣсенъ или, по типическому мѣстному выраженію, заплачекъ*), связанныхъ съ погребальными обрядами, не возставалъ предъ читателемъ во всей его полнотѣ, со всѣми типическими особенностями, со всѣми разнообразными отношеніями къ народнымъ вѣрованіямъ, быту и современности.... Слогъ причитаній изобилуетъ поэтическими украшеніями: сравненія, метафоры, мѣткіе эпитеты дѣлаютъ нерѣдко описаніе образнымъ, картиннымъ. По самому *языку* заплачки представляютъ образецъ произведенія *на довольно чистомъ*, сѣверно-русскомъ нарѣчіи, *мало замутившемся отъ примѣси посторонних*ъ *и позднѣйших*ъ *формъ и оборотовъ*»...

Правда, что собраніе Е. В. Барсова представляетъ по содержанію обширный циклъ причетей, но по мѣсту записей (мы говоримъ объ однѣхъ приплачахъ, потому что свѣдѣнія о похоронныхъ обрядахъ представлены довольно полно, хотя только по одной Олонецкой губ.) это собраніе мало оправдываетъ свое слишкомъ широкое названіе: «Причитаній Сѣвернаго края». Если принять во вниманіе, что на 22 №-ра приплачей приходится только двѣ новгородскихъ (Череповецк. у.), одна даже изъ Тверской губ. (Калязин. у.), по одной изъ Пудожскаго и Каргопольскаго у.у. Олонецк. губ. и 18 №№ записаны отъ одной Ѳедосовой, крестьянки Петрозав. у., Олонецкой губ., д. Кузаранды, то окажется, что въ «Причитаньяхъ Сѣвернаго края» больше, чѣмъ на $^3/_4$ напечатаны причитанья изъ одного только заонежскаго села Кузаранды. Это обстоятельство не имѣло бы значенія, если-бы приплачи не только въ разныхъ губерніяхъ, но и въ разныхъ мѣстностяхъ уѣздовъ одной губерніи, протянувшейся, какъ Олонецкая, напр., на 600 в. съ запада на востокъ и на 400 в. съ сѣвера на югъ, не имѣли между собой довольно многочисленныхъ и важныхъ отличій какъ по содержанію, такъ, въ особенности, по языку, что можно видѣть изъ сравненія позднѣйшихъ записей. Впрочемъ, и сборникъ Е. В. Барсова долженъ бы краснорѣчиво подтвердить это, тѣмъ болѣе, что здѣсь изъ Олонец. губ. помѣщены записи, сдѣланныя въ 3-хъ уѣздахъ съ различными говорами. Записи изъ Петрозавод. у. сдѣланы самимъ Е. В. Барсовымъ, а изъ Пудожскаго и Каргопольскаго—его учениками семинаристами. Но странно, что при допустимой невыдержанности стиха въ записяхъ семинаристовъ, языкъ всего сборника производитъ впечатлѣніе какой то однообразности. Правда, въ языкѣ олончанъ, какъ можно видѣть, напр., изъ «Онежскихъ былинъ Гильфердинга» и «Словаря Олонецкаго областного нарѣчія» Г. Куликовскаго, не мало древнихъ оригинальныхъ словъ, формъ и оборотовъ, но гдѣ въ Олоніи употребительны слѣдующія, напр., болѣе характерныя изъ сборника Е. В. Барсова слова: вороница (сбор. 212, ср. «Слово о Полку Игоревѣ», 12, 15), уяданье (372 ср. «Слово» 5, 8 уедіе), удолять (Остромирово Евангеліе 281, изд. Востокова: «врата адовы не удолѣютъ), пересски (254,70), ублаждать (129), съѣдуба (286,114), сухокрасный (108,19), злокоманный (292,40), шинь (скоро 50,17), ольга (болото, есть сл. орга); *формы*: смѣлугице (284,74), спацлива (?) родна дяденька (214); *обороты*:

Отъ суда Божья родъ да мы не дѣнемся,
Отъ смеретуги вѣдь намъ да не убѣгать

*) Заплачками называются только свадебныя причитанья.

(«Слово о полку Игоревѣ»; «ни хитру ни горазду,
Ни птицю горазду суда Божья не минути (11, 4—5);
Зори спорыданье (185,35), умерше солнышко (28,94) и мн. др.?

Е. В. Барсовъ говоритъ (2-е прил. XXI), что вопленицы, *«избранныя жрицы народа*, усвоивъ преданья старины глубокой, естественно и необходимо унаслѣдовали и эпическія формы и пріемы. Но эпическое построеніе рѣчи и древнія выраженія, намъ кажется, по мѣстамъ все-таки случайнаго происхожденія, особенно если принять во вниманіе условія записи двадцати Олонецкихъ записей. Эпическій строй рѣчи пудожской и каргопольской причетей не могъ быть вездѣ строго выдержанъ, потому, во 1-хъ, что эти причети записаны не отъ «избранныхъ жрицъ» изъ народа, а отъ случайныхъ вопленицъ—дочерей сельскаго священника и городского дьякона (324—325 стр.), и, во 2-хъ, записыватели ихъ были семинаристы, люди мало опытные. Самъ же Е. В. поставленъ былъ въ невозможныя условія записыванья причитаній. «Послѣ Пасхи 1867 г., пишетъ онъ, принялся я за причитанья, сначала Ирина (Ѳедосова) ходила ко мнѣ на квартиру, потомъ она нашла это не удобнымъ и я самъ ежедневно путешествовалъ къ ней. *Записыванье* въ ея квартирѣ *велось при самыхъ неблагопріятныхъ условіяхъ:* мужъ ея плотникъ и содержалъ мастерскую. *Ирина диктовала мнѣ свои плачи при шумѣ и стукѣ рабочихъ и сама то и дѣло развлекалась хозяйственными хлопотами,* диктовала она нѣсколько протяжно(?) и нужно было тотъ часъ же ловить каждое ея слово: *переспрашивать было нельзя*: она вдавалась въ толкованія и начинала путать. Больше года продолжалъ я записывать народныя Олонецкія причитанья» (314 стр.). При подобной обстановкѣ естественно во многихъ мѣстахъ записей должны были получиться пропуски и неясности: многое легко было не успѣть записать, другое не дослышать, третье при несовершенномъ знаніи мѣстнаго говора не понять, но *«переспрашивать было нельзя»*. Тексты могли выйти неудовлетворительными, не точными; несомнѣнно, приходилось реставрировать записи по памяти. При подобной то реставраціи по памяти, можетъ быть, незамѣтно для самого Е. В. Барсова и отразились въ причитаньяхъ слѣды спеціальнаго усерднаго изученія имъ языка древнерусской учительной и народной литературы и причитанья, можетъ быть, немного болѣе, чѣмъ это есть въ дѣйствительности, приблизились по своему построенію и языку къ «Слову о полку Игоревѣ». Если бы дѣло обстояло не такъ, то «Причитанья» Е. В. Барсова не стояли особнякомъ отъ всѣхъ позднѣйшихъ записей такого же рода, не отличались бы отъ нихъ *рѣзко* по языку и складу, а съ записями О. Х. Агреневой-Славянской должны бы еще совпадать, потому что послѣднія (въ числѣ IX) сдѣланы въ 1887—89 г. со словъ той-же знаменитой заонежской вопленицы Ѳеодосовой, отъ которой 18 №№ записалъ и Е. В. Барсовъ.

Однако совпаденій очень мало, не потому, что Агренева-Славянская, интересуясь главнымъ образомъ мелодіей причетей (и пѣсенъ), мало при этомъ позаботилась о точности причетнаго языка Ѳедосовой.—Какъ увидимъ ниже, она удержала въ записяхъ много любопытныхъ особенностей, безъ сом-

нѣнія, древней заонежской причети. Не въ силу и того отсутствуетъ совпаденіе, что вопленица, пользуясь готовымъ запасомъ оборотовъ и выраженій обыденной рѣчи, *подъ вліяніемъ извѣстнаго образа*, для точнаго единобытнаго его очертанія, *легко создаетъ* новыя слова или словамъ обдержнымъ даетъ новую форму, какъ пишетъ Е. В. Барсовъ (прилож., стр. XXV). Намъ чаще всего приходилось наблюдать, вопреки Е. В. Барсову, склонность вопленицъ (какъ и сказителей), не къ новинѣ, а къ старинѣ: къ традиціоннымъ образамъ и картинамъ для описываемаго явленія, для очертанія котораго почти всегда бываетъ достаточенъ богатѣйшій запасъ словъ и выраженій обыденной рѣчи. Если и бываетъ при этомъ какая-либо разница между вопленицами, то лишь та, что, смотря по силѣ памяти и воображенія, кругъ образовъ и запасъ словъ и выраженій у однѣхъ шире и больше, чѣмъ у другихъ. Кстати, названіе вопленицъ въ сборникѣ у Е. В. Барсова «избранными жрицами народа», наподобіе таковыхъ у народовъ древняго и новаго мира (стр. III-я), кажется намъ слишкомъ громкимъ и неточнымъ. Приглашаютъ вопленицъ на свадьбы, такъ какъ «спеціальность» ихъ—свадебная заплачка (причеть), что отмѣтилъ и проф. Колосовъ, говоря («Замѣтки о языкѣ» «стр. 133) о Каргопольской вопленицѣ Агапіи Исаковой, но на похоронахъ нѣтъ надобности въ наемной «истолкователь ницѣ семейнаго горя, не нужно думать думами сиротъ, указывать окружающимъ на нравственный долгъ поддержки и т. д. Женщины осиротѣвшей семьи *сами умѣютъ оплакать покойника* и свое горькое положеніе, такъ какъ плакать—*причитывать* по умершемъ вездѣ считается обязанностью *всѣхъ* взрослыхъ женщинъ и дѣвицъ; и не знать причитывать «*стыдно предъ людьми и осмѣютъ со стороны*», особенно стыдно тѣмъ, для кого въ лицѣ умершаго

Укатилось солнышко за горушки высокіи,
Улетѣла птичушка во лѣсушка во темныи,
Уплыла рыбинка въ глубокій стана.

И плачутъ, какъ умѣютъ, не только взрослыя, но и почти дѣти.

Лѣтомъ 1904 г. мнѣ пришлось, напр., слышать длинную причеть 12 лѣтней дѣвочки—сироты на «буявѣ» (могилѣ) матери. Съ ней одновременно (послѣ обѣдни въ праздникъ 18 августа) причитали на могилахъ своихъ покойниковъ съ десятокъ женщинъ, но изліянія горя вопленицы-крошки показались мнѣ наиболѣе художественными и трогательными. Видимо, сиротка не мало уже прислушивалась къ причитаньямъ на «буявахъ», богатой памятью восприняла лучшія изъ нихъ и въ стройномъ цѣломъ повторяла воспринятое при изліяніи своего горя. Плачутъ на могилахъ кромѣ родныхъ и посторонніе, особенно тѣ, у кого недавно былъ свой покойникъ, *но объ особыхъ плакальщицахъ за плату мнѣ, мѣстному уроженцу, слыхать и читать не приходилось*, кромѣ единственнаго упоминанія Ѳедосовой о наемной вопленицѣ «*по немобимомъ обчествомъ* хитромудромъ писаречкѣ (Агр.-Слав. III ч., № 3).

Послѣ 1867 и до 1887 г. напечатаны только двѣ небольшія записи причетей: Причеть матери по сынѣ (Ол. Губ. Вѣд. 1873 г., № 10) и г. Малиновскимъ причитанья или заплачки по умершимъ въ Воезерскомъ приходѣ, Каргоп. у.,

(«Олонец. сборникъ», вып. II стр. 42—47 и «Великоруссъ» Шейна, т. I-й, выпускъ 2-й, №№ 2521, 2528, 2535, 2537»). Малиновскимъ помѣщены заплачки: I-я по отцѣ, II-я по матери, III-я по дочери, IV-я по отцѣ (причеть дочери, оставшейся съ мачихой).

Похоронныя приплачи, записи Агреневой Славянской помѣщены въ III-ей части ея изданія «Описаніе празднованія русской крестьянской свадьбы». Изъ 19 №-ровъ «голошенья» Ѳедосовой здѣсь принадлежатъ: № 1 (по мужѣ или отцѣ), 2 (по деревенскомъ писарѣ), 3 (по сестрѣ), 7 (замужней сестры по братѣ), 8-й (племянницы по дядѣ), 9 (по холостомъ дальнемъ родственникѣ или споровестникѣ), 11-й (по пріемышѣ или воспитанницѣ), 17-й (по убитомъ на войнѣ сынѣ), 18-й (по утопленникѣ сынѣ на берегу Онега), 19-й (кумы по опившемся). Нельзя не отмѣтить изъ этихъ записей болѣе оригинальныхъ словъ и оборотовъ Ѳедосовой, какъ для характеристики ея причети, такъ и для сравненія ихъ съ приведенными выше примѣрами изъ записей Е. В. Барсова:

№ 1. *Про злодѣйку—душегубицу, не звану—ждану гостьицу, злодѣй—скорую смеретушку* обогрѣли бы горенку, напоили бы ее досыта... не насладила бы только она *укромной жиругшки увяданьицца*... Смерть *затула* (скрыла) желаньица родныхъ, *подманула* ихъ (обманула).

Какъ крылечкомъ она вѣдь шла да *молодой женой*,
По новымъ сѣнямъ то шла да *красной дѣвицей*,
Она въ домъ зашла то къ намъ *каликой—перехожей*,
Обольстила всѣхъ насъ рѣчью *ласковой пригложеей*...
Въ окошечкѣ казалась *чернымъ ворономъ*,
А на уличкѣ кричала быдто *коршуномъ*....

Не *хоробрыи* сыны ростутъ безъ батюшка; казна не *груздила* (вм. не грузила); *ретливое* сердечушко; гробъ—немошное *строеньицце*; *споранное* утрышко, *пріужахнулось* сердечко, будто ластушка; мало *дѣтворье*; сердечко *упадается*; *оборонушка*, умишечко *незлобное*; *николи* не трудилъ работой; и *сдѣетъ* онъ съ тобой *доброе здоровьицо*; солнышко пече на *Россею посвященную*; *сдайволюйте* мнѣ (дайте мнѣ волю); *опережъ* сего; тонки бѣлы *саватинки* (саваны); *колодья* (колода) дубовая.

№ 2-й. *Хоромьице*; пошто горькихъ насъ убиваеши; похороньице;
Догорѣла свѣща тепленая,
Что у образа у Спаса Милосливаго,
Дотеплилась то жизнь земна,
Переставилась до Господа....
Ты *почто зіяешь солнце* красное? *Отлишилися* мы сестрички.

№ 8. Звѣзды за облачка туляются; я горе воспріяла; я бы смерть по вѣтрушку розвіяла; № 11: хвородьба (хворь), ходобы (повороты), № 15: милый ладушка, № 17-й: супостаты *кознекозныи*, грудь пробіена.

Въ журналѣ «Живая Старина» за 1892 г., въ выпускѣ III-мъ, напечатали: г. Истоминъ два образца Повѣнецкой причети (изъ Шуньги): оплакиванье маленькаго до 10 лѣтъ и плачъ по отцѣ и Я. М.Свѣтловъ Кар-

гопольскую причеть матери по сынѣ (стр. 159). Г. Свѣтловымъ переданы въ причети всѣ особенности мѣстнаго говора, но не удержанъ размѣръ причетей. Позднѣе «Олонецкія плачи и причитанья» (похоронныя) напечатаны въ «Олон. Губ. Вѣд.» 1896 г., № 34, 36, 39. Въ 1900 г. въ изданіи Шейна П. И. «Великоруссъ въ своихъ пѣсняхъ» (т. I, вып. I), помѣщены еще четыре олонецкія (изъ Петроз. у.) причети:

Плачь вдовы по мужѣ (№№ 2504, 2505, 2506), матери по единственномъ сынѣ (№ 2519, 2520), дочери по родной матери (№ 2524) и «послѣднее разставанье» (№ 2536). Изъ указанныхъ выше это лучшія по точности записи. Въ «Олон. Епарх. Вѣдом.» 1901 г., № 18 и 1902 г., № 4 напечаталъ описаніе похоронныхъ обрядовъ и причетей с. Ежезера, Выт. у. К. Ф. Филимоновъ. Въ «Олон. Губ. Вѣд.» 1905 г. мною помѣщена, пудожская причеть по убитомъ на войнѣ съ Японіей, а въ 1907 г. (въ моемъ изданіи «Олонецкіе водопады)»—причеть по утопшемъ въ Кивачѣ. Еще ранѣе, въ концѣ 1902 г. напечатана похоронная причеть записанная мною на родинѣ, въ Пудожскомъ у. Здѣсь же дано и описаніе похоронныхъ обычаевъ нашего края. Подобное описаніе помѣстили также г. Филимоновъ въ «Великоруссѣ» Шейна (т. I, вып. II-й, 777-779 изъ Вытегорскаго у., Коштугской вол.), г. Куликовскій—«Похоронные обряды обонежскаго края»—(«Олон. Сборникъ», в. III-й, 411—423; см. еще «Олон. Губ. Вѣд.» 1900 г., № 30) и Н. Ѳ. Лѣсковъ «Погребальные обряды кореляковъ» (Живая Старина 1894 г., в. III—IV, стр. 511—577). Здѣсь приводится и корельская приплачь съ русскимъ переводомъ. Какъ бѣдна она по содержанію и языку въ сравненіи съ нашей причетью, прелестнѣйшимъ образцомъ художественнаго творчества великорусса! Но почему то наша похоронная причеть игнорируется собирателями. Общее количество записей ея не простирается и до 50 и оно меньше не только количества записей былинъ (550), но и низшихъ по достоинствамъ протяжныхъ пѣсенъ.

Сознавая важность похоронныхъ причетей вообще и Олонецкихъ въ частности для познанія души народа, его вѣрованій и быта, языка и искусства, я и рѣшилъ издать сдѣланныя мною записи причетей многихъ Олонецкихъ вопленицъ (или плачей) и прежде всего—Н. С. Богдановой, предваряя причети автобіографіей вопленицы. Замѣчу здѣсь же, что изъ всего богатѣйшаго пѣсеннаго и былиннаго репертуара Богдановой были напечатаны много только 3 былины (въ «Олон. Губ. Вѣдом.») и 1 причеть—по утопшемъ въ Кивачѣ.

Автобіографія вопленицы Настасьи Степановны Богдановой.

Мни типерь 55-й годъ; когда родилась на свѣтъ того не помню. По маминымъ разговорамъ, родилась я не дома (въ д. Зиновьевой, Сѣнногубскаго прихода, Петрозав. уѣзда). Симейство было у насъ большое—20 душъ; жило вмисти пять братовъ съ жонами и съ дитямы. Мою маму никто въ семействи не любили. Дѣдушко у насъ былъ вдовъ и былъ маленько помѣшавши съ

разума и очинно злой. Потомъ старикъ глупой сталъ по биседамъ ѣздить, плясать, скакать, затѣялъ жениицце. Сынова унимали да унять нельзя было. Сваталъ, сваталъ, никто нѐ шелъ, потомъ съѣхалъ онъ далеко, этуды въ Песчано (Пудож. у.), тамъ нашлась невѣста, молода вдовка. Невѣста сказала: «хоть, старой, да житель справной; пойду замужъ». И пошла. Вдовки было 25 лѣтъ жениху было 60 лѣтъ. Привезъ онъ сиби съ Песчаново княгину домой; повинчались въ Кижахъ у Спаса. И стали жить помаленьку, я тутъ ужъ подростать стала. Житье было справно: у насъ, было 8 коровъ, 5 лошадей, мелкого скота по цѣлой хлѣвушки и была мельница своя, всяки ловушки свои, поля хороши, хлѣба много выростало и въ лѣсяхъ еще припахивали. А жили мы въ деревнюшки Зиновьевой, отъ Конды двѣ версты. Было тогда 2 дому и то съ одного семейства, а типерь 6 роспоселилось. У моей мамы дѣти были частыи. Миня маленьку стали заставлять дитей смотрѣть: въ лѣсъ уйдутъ, дви люльки оставятъ качать. Робята росплачуцце и я съ нима, потому—была маленька, пѣстуней не нанимали. Только я росла бойкая: кто въ симействи куды послалъ—везди пошла и дѣло все справила и така была бѣлка, така смѣлая— передъ робятами выставляюсь: выпялюсь на крышу и въ дерево и въ черемху—на Онего смотрѣть, какъ суда ѣдутъ—пароходовъ то тогда не было.

У насъ тата изо всихъ въ семействи былъ бойкой: день работаетъ, ночь на ловли. Наловятъ, насолятъ всякой рыбы. И была у насъ сойма своя. Дѣдушка у насъ ѣздилъ къ Вознесенью прасолить—рыбой торговать; и скота тоже возилъ продавать вдвоемъ съ дядей-подросткомъ. Послѣдній разъ поѣхалъ какъ-то съ Покрова отъ Вознесенья. Погода была несносна, и бросило и разбило сойму о костливы, каменны берега у Василистина острова; вещи и деньги потонули и самъ дѣдъ съ доской одва на островъ попалъ. На острову дѣдъ жилъ 9 день голодной, потомъ дали намъ съ Петрозаводского вѣдомъ, что проѣждяюпци соймы видили дѣда на острову. Мы и привезли его домой. Больше дѣдъ и не торговалъ. А бывало дѣдушка ѣздитъ-ѣздитъ лѣто, торгуетъ-торгуетъ,—къ осени ни одной копѣйки не окажетъ. Привезетъ отъ Вознесенья гостинецъ всякихъ всего; намъ не дасъ не по кусочку. Насъ робятъ выгонятъ на улицу, самы будутъ чай пить. Другіи не смѣютъ, а я была смѣлая—скачу на одной ножки съ ребенкомъ по выходамъ да прошу кусочка (чаю то намъ не давали до возраста). Дѣдушко выскочилъ, погнался за мной. Я съ выходъ напрямикъ съ робенкомъ скочила, голову о камень проломила. И такихъ «разовъ» было безъ счету разъ. И каждой день миня за бойкось за провиннось колотили.

Бабушка—та наша не на работу не идетъ, ни хозяйства не видетъ и старика дѣдка не залюбила. Стала она мужичковъ приваживать въ гости, какъ лѣтомъ вси на работу уйдутъ. Стали наши грѣшицце, дѣдушко то насъ, то другого дядю выгонитъ на подворье и люльки съ сѣней выкинетъ на улицю. Придутъ тата съ мамой съ роботы—и хлѣба нѣтъ. Пошлютъ миня просить: «Поди, Настя, проси хлѣба да молока у бабки». Я была смѣлая; зайду по ѣзду и по сараю, приду въ сѣни, подкаравулю бабку. И не родная, а дасъ. Такъ по недѣлямъ жили. Потомъ опять дѣдко возьметъ. Жили—пожили да и

роздилились. Роздилились на 4 семейства. Съ отцёмъ дилежъ то плохой,—которы негодны полишки да пожнишки далъ, да по одной коровишки далъ старшимъ, самъ съ младшима пошелъ—живите, говоритъ, какъ знаете».

Тутъ стали жить-горевать. Миня стали на работу водить. Мни было съ дисятокъ лѣтъ. Съ робятамы стали брата оставлять. Я всетаки привыкала къ работы, а какъ тата съ мамой на работы спать лягутъ—миня пошлютъ ягодъ сберать. Я гди хожу—все пѣсни, все пѣсни; безъ пѣсенъ нигдѣ; хоть выбьютъ меня, я все ровно пѣсни пою: и у люльки, и овинъ молотить, и на зороди стоять, и боронить—все пою. Котору пѣсню гдѣ услыхала, тую заразъ переняла, другого разу не надо слушать. Заставляли миня и за лошадями ходить, бойкая была верхомъ ѣздить, много разъ летала съ лошадей, голову разбивала.

Мама наша не очень была рукодѣльниця, а я сама училася у другихъ къ рукодѣлью и на што только разъ посмотрѣла, либо къ вязки, либо къ шитью, либо къ вышивки—и то мое дѣло, и къ пряжи, и къ тканью тоже само и свое и чужое—все дѣлала.

Какъ раздилились то мы—тутъ горе за намы и пошло; лучше бы глупого дѣдка слухать да въ семействи жить. Когда стала одна лошаденко да корова, а когда и ни одной. Потомъ по три году кряду, по три весны, вси лежали въ горячки, во хворости, будто мы наняты были. Въ тыи же годы червь озимь ѣлъ. Тата вездн кидалсэ: и плотничать, и на вывозку, и въ монастырь (Климецкій) на работу; просить то мы не ходили, а жили очинь худо. Хлѣбъ былъ дорогой—2 рубли пудъ. Жили мы, работали, а въ путь житье нé шло, жили, будто на холодну каменку воду лили.

Мой тата съ горя сталъ выпивать и согласья съ мамой не стало, да и не было, все жили—спорили да дрались по праздникамъ, какъ кошка да собака. Только я была евоная дочка любимая, слуга вѣрная. Сполнилось мни о Рожесьви 16 лѣтъ. Тата нашъ поѣхалъ за рыбой, затѣялъ торговать, да попути и на свадьбу къ Л—ву; миня сталъ звать. Я не поѣхала—не было хорошей одежи—пальта. Тата уѣхалъ. Свадьба богата была. Вина всимъ вдоволь. Пили кружкамы съ бочки сороковки и тата выпилъ изрядно; постановить его было некому. Были на свадьбы права взяты, чтобы взыску у начальства съ хозяина не было, если кто запьется, только чтобы про пьяницъ вытоплены были байны и ригачи. Кого некому было домой взять, тыхъ пьяниць которыхъ несли, которыхъ волокли—заперали въ ригачи и въ байны и подпирали двири, пока не похмѣляцце. А тату не заперли въ байну, клали его въ сани свезли къ свату, отливали водой да мокрого по морозу и отправили на дорогу домой за волость. Тутъ онъ и замерзъ: его пьяного сбилъ подъ дорогу сусѣдъ. (См. причеть №).

Если бы былъ у миня умъ, мнѣ бы надо было ѣхать съ татой, хоть въ рибушахъ, поберечь бы его. Да я тогда дѣвочить начала, объ нарядахъ больше думала... Потомъ слѣдствіе пріѣхало, натомили тату и похоронили, сказали, будто бы серце сожгало отъ вина. Остались мы бѣдныи горюши; денегъ не было, была только лошадка да коровушка. Брату было 14 годовъ, да трое маленькихъ. Хлѣба у насъ хватило до весны. Стали мы съ братомъ въ лѣсъ

ѣздить за сѣномъ, за дровамы, за хвоей, все работать-кресьяновать. Гдѣ я не работала, а по межговѣньямъ—мясоѣдамъ по лѣсу протяжливыя пѣсни пѣла, всяки-какая на умъ придетъ, а въ посты и божественны молитвы (Отче, Царю небесному, и стихи, и) причити, и старины крычала по лѣсу. Сусѣды говорили: «ты бы хоть скромняе въ лѣсяхъ ѣздила: всегда ты крычишь». А я говорю: «а, когда съ виселья, а когда кручину розгоняю. Не дивуйте ужъ мнѣ». Весна пришла—хлѣбъ кончилсэ. Тутъ я пошла въ монастырь роботать, на хлѣбъ денегъ наживать. Въ тую пору были Фершуковски заготовки дровяныи въ Климицяхъ. То въ монастыри на поляхъ работаю, то на судахъ дрова хожу укладывать, то на биржи костры перекладыю да пилю съ дядей. Тутъ же на недѣлю домой вернусь пороботать, объ нарядахъ ужъ не думала; только бы робятъ по міру не пустить, на хлѣбъ нажить да подати заплатить. Тое лѣто прожили до осени, рожь запахали и овесъ и сѣно подкосили. По осени мама сдумала брата въ Питеръ отправить, брату ужъ пошелъ 15-й годъ. Братъ то въ Питеръ не охвотитъ, а мама своесильствомъ отправила, «пускай, гороритъ, чужіи люди поучатъ, какъ миня не слушаетъ»; а братъ на отъѣзди и сказалъ мамы: «ну, моего хлѣба не дожидай, какъ насильствомъ отправила». И отправили мы его въ Питеръ съ запольнымъ сусѣдомъ. Сусѣдъ набралъ въ кибитку 4 мальчиковъ и повезъ въ Питеръ на мѣсто приставить. Въ Питери братъ поступилъ къ земляку своему въ ученье на 4 года, столярному ремеслу учицце. А мы остались съ мамой дома кресьяновать да робятокъ ростить.

Кому добро дома, тому добро и въ гостяхъ. Возьмутъ миня въ гости, а я за—работницю. И я овины хожу молотить, и за сѣномъ ѣздить и на мельницю, и избу мыть, и къ коровамъ ходить, и за водой; не роботать—миня бы и въ гости не взяли. Ну, конечно, родня мнѣ и помогала: и одежу поносить давали. Въ славы я сперва посли отца была въ хорошей, женихи на миня глаза драли да зубъ вострили. Инной съ города (Петрозаводска) мастеровой пошелъ сватать, безъ одежи (приданаго) хотѣлъ взять, да заблудилсэ, по лѣсу два дня ходилъ, не могъ въ нашу деревню попасть. Инной старой вдовець прикащикъ въ монастырѣ замужъ подманывалъ, да не пошла за старого. «Мни ище робятъ матерныхъ надо подростить, да полей не запустить, да чтобы податей не наскопилось много къ братному пріѣзду»—и тому отказала. Сказала ище, што не пойду за старого, а за ровню пойду, поспѣю замужъ; хорошой не придетъ, а суженой бѣдной некуда уйдетъ. Тутъ одинъ охвотилъ замужъ взять, отецъ богатой не далъ ему воли: «даютъ, говоритъ, за тибя не въ такомъ домы, не сероту». Да и я сама не очинь обожала его; толко пришли бы сватать—родня бы на силу спихала за богатого. Звалъ онъ миня все къ винцю тихонько, крадучись, да я сказала: «повинчаемсе мы, а отець въ домъ не спуститъ, куды мы пойдемъ шатацце? Бери съ Богомъ богатую, а для миня—выду не выду—дѣвочей монастырь не состроицце». Я не пошла и женихъ не на комъ больше не женилсэ.

Такъ я жила до 23-хъ годовъ въ дѣвушкахъ. Ходила работать на суда и въ монастырь не для нарядовъ, а все на хлѣбъ да на подать. Одежды у миня не было, да я не думала того, что ни не было на уми,

а я все веселилась, все пѣсни пѣла да шутила, на свадьбахъ больше; много разъ «невѣсту въ байну звала», а «такъ» не причитывала. И пустой славы про миня ужъ пошло много, женихи стали брезговать, отбѣгать. Тутъ нашелсэ одинъ, пріѣхалъ въ манастырь съ турецькаго походу билетной салдатъ; пріѣхалъ по обвѣщанію, не очинь здоровой. Какъ увидалъ миня на биржи, давай ухаживать, да хвастать пустое, будто домъ у него богатой на родины. Вышла за него, пріѣхали мы въ «городъ» (Петрозаводскъ), у мужа нѣту ни дому ни лому.

У мужниного брата все помѣстье произведено—домъ отцевской проданъ безъ братниного согласья и земля на 12 лѣтъ заложена – бумага сдѣлана, и сто руб. казенного недоимку. Мни въ городи страшно было пристать жить, потому—городского ничего не умѣла—ни говорить, ни городской работы. Розговоръ былъ у миня совсимъ заонежской, все—«цёго», «чàго», да «óткуль пришелъ«—камедь только! Стала я звать мужа въ его деревню, на Половину, въ Шуйскую волость. Мужъ не согласился идти домой на разорено подворье и остались мы въ городи. Я стала ходить по чернымъ работамъ—на жатву, на косьбу, на покосъ, а мужъ извозничалъ да фонари зимамы зажигалъ. Дѣти у насъ пошли, глядѣла за ними «придана» моя сéстра маленька. Сестру съ мамой выгналъ съ дому братъ, какъ съ Питера пріѣхалъ. Выстоялъ нà слови, которо говорилъ, какъ въ Питеръ отправляли. Съ той поры сестра около миня доростала, а мама все по подворьямъ ходитъ и сыновнего кусочка не видаетъ. Да и мни то!.. Видно «кому какъ съ люльки, тому такъ и до могилки». Какое дѣвочье житье было, тако и замужесьво. Поплакала я въ этомъ замужесьви. Писни то мни на умъ нé шли. Такъ думала, што надо типерь вѣкъ шатацце, не дому, ни лому, ни мила живота не будетъ. Объ сиби то забота да и объ сестры: ни дай Богъ быть нагой, какъ я была дѣвушкой. Мужъ мой трезвой смирной былъ, а водки любилъ выпивать часто и изрядно и въ трахтиръ похажилъ на биліярти играть, и въ косточки, и въ карты. Искать не любилъ ходить; «если мѣшаетъ голова на плечахъ, дакъ ходи» говоритъ.

Я ходила по мытьямъ, по стиркамъ, думала деньги запасать, въ свою деревню росселицце жить, да заболѣла и 3 года безъ ногъ была. Тутъ то я прирозорилась, деньги посдержала. Сестра въ людяхъ стала жить, наряды справлять; я ей пособляла и замужъ выдала.

Дитей у миня было 7 человѣкъ. Которого подрощу до 2-хъ, которого до 3-хъ годовъ, тотъ и умретъ. Сыновей жальчае было, чимъ дочекъ. По сыновамъ то причитывала, а по дочкамъ не крычала. Такъ мы и жили 8 лѣтъ въ Петрозаводскомъ.

Послѣдней годъ мужъ былъ кучеромъ у лѣсничего, жилъ по контракту 5 руб. въ мѣсяцъ на сѣоемъ хлѣби. Потомъ лѣсничей опредилилъ мужа въ Сямозерско лѣсничесьво лѣсникомъ. Надо было выучить мужу наказъ лѣсника, а то съ мѣста долой. Мужъ не могъ затвердить никакъ. Я ужъ затвердила и лѣсничему наказъ за мужа прочитала. Лѣсничей мни «выкинулъ» цѣлковой съ мужного жалованья! Жили мы въ Корелы 12 лѣтъ. Завели мы хозяйство и ловушки; хозяйство было порядочно: скота доходило до 8 штукъ. Объѣзчики

насъ притѣсняли, какъ чужестранныхъ, а лѣсничей сперва за насъ горой стоялъ. Послѣдній 5 годовъ жили мы въ казенной дачи, въ Кивасъ—озери, въ Корелы. Раздѣлали мы вновь покосы и поле. Роботали все двоима за одно жалованье, какъ каторожны.

Потомъ какимъ то способомъ Вохтозерской учитель К. И. Д—въ, какъ былъ въ городи, проговорился на счетъ моихъ старинъ съ начальсьвомъ и по письму вызвалъ миня пѣть въ городъ передъ начальствомъ. Пѣла я въ чайной передъ начальствомъ въ три перемѣны, пѣсни да старины, пѣла съ вечера и почти до утренней зари. Добрыню и др. старины пропѣла до конца.

А раньше этого я пѣла въ Корелы, въ Вохтозерскомъ училищи, какъ былъ проѣздомъ тутъ инспекторъ народныхъ училищъ, М. Н. Правдинъ. Пѣла я старины да пѣсни. Инспекторъ не велѣлъ мнѣ отказываться, на случай если вызовутъ миня пѣть въ городъ. Лѣсничей, какъ дошли до него слыхи, пріѣхалъ и выругалъ меня: зачимъ ѣхала безъ согласья пѣть? А мужу сказалъ: «Дуракъ! Зачѣмъ ты спустилъ жону къ калѣчьей должности привыкать! Такъ и знайте, теперь у меня вамъ не житье и не мѣсто»!

Зимой мы и выѣхали съ Корелы въ городъ.

Въ прошломъ году Н. Богданова похоронила мужа и теперь живетъ въ богадѣльнѣ.

Причитанья.

1. Вопитъ дочи у отця.

Не осудите-ко, народъ, да люди добрыи,
И пропущу теперь унылой зычной го́лосокъ,
И объявляю я свою причеть неумильнюю.
Я не знаю все спобѣдная головушка,
Какъ подойти мни-ка къ кормильцю свѣту батюшки,
Мнѣ по старому подойти типерь, по прежному,
Мнѣ отъ рѣзвыихъ зайти типерь отъ ноженекъ,
Аль ко младоёй ко буйноёй головушки,
Аль супротивъ теперь идти ретивого сердеченька,
Съ коёго бочку теперь мни-ка подшаптывать,
Съ коёго личка теперь да разговаривать?
И мы пріѣхали спобѣдныи головушки
Не по старому къ тиби да не по прежнему,
Мы не знаемъ то самы́ теперь не вѣдаемъ,
Што сдѣлалось у насъ типерь, подѣялось,
Ново чудушко у насъ да обчудилосе,
Ново диво объявилосе,
Велико несчасьице случилосе.
Што же ты, кормилець-родной татинька,
Ужъ мы ждали то побѣдныи головушки,
Мы тибя домой по старому, по прежнему,

Ужъ мы день ждали по праведному солнышку,
Ужъ мы ночью то по свѣтлому по мѣсяцу,
Вечеру то по зори ждали вечернеей,
Утромъ рано по луны ждали небесноей;
Ни клонилъ сонъ наши младыи головушки.
Ужъ мы сидѣли подъ косивчатымъ окошечкомъ
Мы смотрѣли во хрустальныи стеколышки,
Выходили мы на ши́року на уличку,
Мы смотрѣли то во чистоё во полюшко,
По путистой мы смотрѣли по дороженьки;
Не увидимъ ли ступистоей лошадушки,
Не прикатяцце ли санки самокатныи,
Не пріѣдетъ ли кормилецъ—родной батюшко;
И не могли дождать побѣдноей головушки.
Тутъ пріѣхали то къ намъ добрыи людюшки,
Привезли то къ намъ вѣсточку нерадосну,
Што нѣтъ во живности кормильця—свѣта татеньки.
Тутъ подрѣзало у насъ да ножки рѣзвыи,
Задрожали то у насъ да ручьки бѣлыи,
Сужахнулосе ретивое сердеченько
Тутъ мы не повѣрили то людямъ добрымъ,
Мы пріѣхали самы къ теби побѣдныи головушки.
Ужъ ты што же, кормилець родной батюшка,
Розсердилсе то на насъ да роспрогнѣвался,
Крѣпко спишь то ты теперь да не прохватишьсе,
Съ крѣпка сну ты долго не пробудиссе?
Ужъ ты встань ко все на рѣзвыи на ноженьки
Поѣдемъ ко, кормилець родной батюшка,
Домой въ свое хоромное строеньицё,
По старому жить съ намы, по прежному;
У насъ все теперь теби есте прилажено
И все есь приготовлено:
Есь налажены кушанья сахарьніи.
Ужъ какъ смотрю бѣдна побѣдная головушка—
Не по старому ты спишь, да не по прежному!
Нѣту душеньки въ твоихъ да во бѣлыхъ грудяхъ,
Нѣтъ во рѣзвыихъ во ноженькахъ стояньица,
Нѣтъ во бѣлыихъ во рученькахъ маханьица,
Нѣтъ во ясныихъ очахъ да мигованьица,
Ужъ застоялсэ то рѣчистъ языкъ въ устахъ да во сахарьнихъ.
Мы не знаемъ все спобѣдныи
Кручинныи головушки, не вѣдаемъ—
Тиби Богомъ ли смеретка эта сужена,
Аль отъ добрыихъ людей да напущенная,

Аль сама твоя головушка на судъ пришла,
Не такая, какъ пришла да добрымъ людюшкамъ:
Добрымъ людюшкамъ смеретка на сдивленьицё,
Роду—племени всему да на сумленьицё,
Намъ то бѣдныимъ несчасныимъ горюшицямъ
На великую тоску, да на досадушку.
Не привелъ то тибя Милостивой Господи—
Какъ бы былъ ты при трудноей постелюшки,
Какъ на своей бы лежалъ брусовой бѣлой лавочки
Тутъ пришла бы къ тиби скорая непосульная смиретушка,
Дакъ не такъ бы насъ брала тошная тоскичушка,
А то случилась тиби скорая, неначаемая смирётушка
Не въ своемъ да во хоромноемъ строеньици—
На открытоей на дачи на казенноей,
На путистоей широкоей, на зимноей дороженьки;
Случились злы недобрыи людюшки,
Погубили твою младую головушку;
Толкнули ступистую лошадушку
Во пушистыи снѣжочки за пушистую дороженьку;
Можетъ былъ тогды ростителекъ во живности,
Не могла привесть ступистая лошадушка;
На тую на пору, на времёчко
Не случились добрыи людюшки
Спроводить нашу ступистую лошадушку
На путистую дороженьку—
Можетъ привезла бы домой по старому, по прежному,
А то остались мы типерь бѣдныи
Круглыи, несчасныи сиротушки
Въ горёгорькоей, въ сероцькоей во жирушки
Не привелъ то Многомилосливой Господи
И не наставилъ вѣрно долгого вѣкушку
Пожить на семъ свити на бѣлоемъ
И не доростилъ насъ до полного до возраста.
Ужъ мы какъ станемъ жить побѣдныи головушки
Посли тибя типерь, роститель родной батюшка?
Ужъ мы типерь да не любимое
Сироцькое словечко получили.
Не осталосе имѣньиця—богачества,
Ни осталосе безсчетной золотой казны.
Ужъ хто типерь будетъ насъ доращивать,
Ужъ хто же насъ типерь будетъ устраивать?
Мы безъ вѣтрушка осталисе шатающи,
Мы бизъ дождичка типерь да уливаваюци,
Быдто въ полюшки шатучи деревиночки,

Мы побѣдныи теперь да серотиночки;
Намъ отъ солнышка не будетъ то сугрѣвушки,
Намъ отъ вѣтрушка типерь да заборонушки,
Намъ отъ частого отъ дождичка покрышечки.
Намъ отъ добрыихъ отъ людюшекъ заступушки.
Ужъ мы какъ станемъ жить, побѣдныи, кручинныи головушки,
Какъ справлять крестьянскую любимую роботушку?
Какъ попройде то холодная, студеная зимушка,
Какъ наступитъ то гулливая розливна—красна веснушка,
Какъ потаютъ то пушистыи снѣжочики,
Рознесетъ то хрустальніи ледочики,
Порозольюцце крутыи бережочики,
Прѝдетъ птично прилетаньицо,
Придетъ рыбное тогда да наростаньицо,
Загошечкамъ то сѣрыимъ кукованьицо,
На нашемъ серчи обиды сколыбаньицо:
Какъ пастушки въ лѣсахъ затукаютъ,
На полянушкахъ то пахари занукаютъ,
Какъ пойдутъ то тутъ многіи добрыи людюшки,
Вси любимыи спорядныи сосѣдушки
На любимую крестьянску на роботушку—
Вся роботушка у ихъ тогда объявицце,
Колёсомъ у ихъ тогда дѣло покатицце;
А какъ насъ то, кручинныихъ побѣдныихъ,
Несчасныихъ головушёкъ
Одолять станетъ великая обидушка
И ушибать станетъ злодѣйная кручинушка:
Полянушки у насъ да не запашуцце,
Поженки у насъ да не покосяцце,
Водушки у насъ да не наловяцце—
Опустѣетъ наше житье—живленьице
И опустѣетъ хоромное строеньице,
Все застынетъ то у насъ да захолонѣетъ.
Какъ послѣ тибя то теперь, ростителъ-батюшко,
Кирпичная печенька не топлена;
Въ одномъ уголочику пушистыи снѣжочики,
А во другоемъ морозушки трескучіи.
Все пустымъ у насъ стало типерь пустешенько,
Холоднымъ да холоднешенько.
Мы сидимъ то тутъ побѣдныи головушки,
Бытто зимніи упалы малы заюшки,
Дожидаемъ все кормильця домой батюшка.
Вѣрно во вѣки того да все не водицце—
Живой съ мертваго на семъ свити не родицце,

Народъ со погоста не воротицпе....
Ужъ какъ нунечу, теперичу
Какъ было бы именьичо—богачество,
Какъ была бы золота казна безсчетная—
Мы бы наняли кручинныи головушки
Мы 15 бы подводъ да лошадиныихъ,
Розвозили бы великую кручинушку
По дремучимъ розвозили бы по лѣсушкамъ....
Насъ страхъ долитъ побѣдныихъ головушекъ,
Какъ жить теперъ въ серопькоей,
Въ побѣдноей, не въ надежноей во жирушки:
Какъ приходить то будутъ празнички годовыи
У миня то будутъ слезушки готовыи.
Наступило то типерь мое несчасное прикрасное дѣвочесьво
Какъ пойдутъ то совѣтны мои подружки,
Какъ пойдутъ то души красныи дѣвушки
На гульбища пойдутъ, на прокладища,
На веселыи на игрища,
Ко любимыимъ Владычніимъ, годовымъ празничкамъ,
А у миня то у кручинноей головушки
Не будетъ то по ноженькамъ обуточки,
По плеченькамъ по разуму одѣточки,
Зимніихъ не будетъ согрѣваньицевъ
И лѣтніихъ не будетъ украшеньицевъ.

2. Причить сестры по сестры на буевы-могилушки.

Какъ пропустить то вотъ
Мни побѣдноей кручинноей головушки
Свой унылой пропустить то жалкой голосокъ,
Объявить мни свою причить неумильнюю
Мни по этоей, по широкой по улички,
Мни по этому погосту по станливому,
Мни по этоей по буявой могилушки.
И мы не знаемъ все побѣдныи, кручинныи головушки,
Какъ подойти ко этоей холодноей, къ зеленоей, ко буявой могилушки.
Хоть мни сказать то все типерь да тяжелешенько,
Ко сердеченьку принять да обиднешенько
Подойти то намъ ко любимоей сестрици, ко родимоей
И намъ съ котороей зайти то все теперь сторонушки
Намъ отъ южной, аль отъ сѣверной,
Отъ восточной, ли отъ западной,
Аль супротивъ ли сѣсь ретивого сердечушка?
Охти мнѣшеньки намъ бѣдныимъ тошнешенько,
Не можемъ мы стоять на рѣзвыихъ на ноженькахъ—

Подломились то у насъ да ножки рѣзвыи,
Задрожали то у насъ да ручки бѣлыи!
Припадемъ типерь ко матушки—сырой земли
И ко буявой холодноей, ко сестрициной могилушки,
Будемъ клубышкомъ типерь да мы кататися,
Червушочкомъ да будемъ мы свиваться,
Мы жаланьиця отъ ей будемъ доберацця.
Вы повѣйте типерь, буйныи вѣтрушки,
Размурався-тко, травонька шёлковая,
Вы розвѣйтесь ко, лазуревы цвѣточики,
Пороздвиньсе-ко ты, матушка—сыра земля,
Вы розсыптесь ко, жолтыи песочики,
Роскатитесь ко, валучи камешечики,
Покажись-ко, ёйно вѣковѣчно хоромное строеньице,
Прилетите-ко вы, птиченьки небесныи,
Повытяните гвозди шеломчатыи
И откройте-ко сестриченьку родимую,
Покажись-ко, ёйно бѣлое личико,
Вѣкóвое ейно одѣяньице,
Прилетите съ небесъ, анделы-арханделы,
Вы вложите душеньку въ бѣлы груди,
Вы по старому вложите-ко, по прежному,
Въ рѣзвыхъ ноженькахъ то сдѣлайсе, стояньице,
Въ бѣлыхъ рученькахъ то сдѣлайсе, маханьице,
Въ ясныхъ оченькахъ у ей да мигованьицё,
Рѣчистъ языкъ въ уста да во сахарніи!
И ты повыстань ко, сестриченька родимая,
Ужъ ты встань типерь на рѣзвыи на ноженьки,
Ужъ мы сдѣлаемъ ко доброе здоровьице,
Мы покорное теперь съ тобой почтеньицё,
Ты обрадуй-ко насъ бѣдныихъ головушекъ
Мы по старому съ тобой типерь, по прежному,
Ужъ мы сядемъ ко съ тобой да рядомъ-пóряди,
Заговоримъ мы любимыи, потайныи, ласковы словечушки,
Ужъ мы вдавное съ тобой да не видалисе,
Мы давнешенько съ тобой да не стрѣчалисе;
Какъ прошло то 5 учётныхъ круглыхъ годышковъ,
Какъ схоронили тибе бѣлую, любимую лебедушку.
Одна ты была у насъ да одинешенька,
Ужъ ты милая вѣдь намъ была, любимая,
Быдто свѣтъ была во ясныихъ во оченькахъ;
Хоть сестриченькой всегда тибя я называла—
За рожоного дитя тибя да почитала.
Какъ пришла тогда тиби скорая, непосульная смиретушка

И не пришлось быть при по́сляей твоей намъ при кончинушки,
При послѣднеемъ не пришлось да быть прощеньици,
Не пришлось то слышать послѣднiихъ
Ласковыхъ твоихъ, любимыихъ словечушекъ.
Не забыть тибя намъ будетъ вѣкъ-по́-вѣку
И отъ иней (нынѣ) не забыть да будетъ до вѣку.
Ты послушай, наша бѣлая лебедушка,
Ты любимая сестриченька родимая,
Какъ пришли мы, побѣдныи кручинныи головушки,
Мы со нашей со родителью со маменькой,
Со побѣдноей вдовой благочесливоей,
Ужъ мы пришли то все къ тиби да по дорожному,
Ужъ какъ сумочки у насъ да по походному.
Какъ розстались тогда съ тобой то, бѣлая лебедушка,
И какъ пришла то намъ тогда скорая, нечаянна разлукушка;
Посли видомъ мы тибя да не видали,
Ужъ мы вѣсточки никакой не получали
И извѣсьиця отъ тибя да не бывало,
Пѝсьма-грамотки ты намъ не посылала,
Во сни ты намъ совсимъ да не казалась
И наяву ты намъ не объявилась;
Розсердилась, знать, на насъ да поразгнѣвалась.
Ты чего, наша голубушка, на насъ да розсердилась?
Или нѣту тиби вольноёй тамъ волюпки,
Иль того да розсердилосе,
Що мы взяли твои цвѣтныи платьиця,
Не благословленныи были тобой да не приказаны?
Хоть мы взяли все спобѣдныи головушки
Мы не для́-ради все взяли украшеньиця
И не для-ра̀ди согрѣваньиця—
Ужъ мы для-ради взяли посмотрѣньиця:
Какъ расходицце обидушка въ головушки,
Сколыбаетце зазнобушка въ утробушки—
Какъ посмотримъ на твои на цвѣтны платьиця,
Какъ на тибя быдто, бѣлая лебедушка.
Аль того да порозгнѣвалась,
Що не по́часту на могилушку ухаживаемъ,
И не по́долгу у тибя да мы усиживаемъ
И частыхъ тиби нѣту отъ насъ поминочекъ
Да почаще того не было годиночекъ?
Какъ мы въ дальнеемъ живемъ да разстояньици
Не въ часто́мъ живемъ свиданьици.
Какъ была бы то могилушка близешенько,
Мы бы частенько на могилушку похаживали,

Мы бы долго бы посиживали.
Ты послушай ко, любимая сестриченька родимая,
Што скажу бѣдна кручинная головушка.
Ужъ я много разъ къ тиби да все справляласе,
Не одинъ то разъ къ тиби да снаряжаласе,
Ужъ я сдумала—отдумала,
Я три раза то все къ тиби да снаряжаласе,
Да четыре разъ съ дорожки ворочаласе.
И типерь да мы придумали.
И неотложно мы типеречу отправились
И ужъ какъ шли мы путемъ—широкой дороженькой
И поспѣшали къ тиби, бѣлая лебедушка,
Ужъ мы въ день то шли по праведному солнышку,
Ужъ мы въ ночь да шли по свѣтлому по мѣсяцю,
Въ вечеру то по зори мы шли вечернеей,
Утромъ рано по луны да шли небесноей,
По деревенкамъ мы шли да по станливымъ,
Мы по волостямъ то шли да по красивымъ
Всяки стрѣтушки намъ бѣднымъ стричалисе;
Инны стрѣтушки то намъ да поклонялисе,
Инны стрѣтушки то намъ да покарялисе,
Инны стрѣтушки надъ намы надсмѣхалисе,
Говорили други добрыи намъ людюшки:
Вы идете на холодную на буяву-могилушку —
Поспѣшайте ко идти да вы скорешенько.
Вы идите ко скорешенько, не стойте-ко,
Вы назадъ да не смотрите-ко,
Поспѣшай те-ко на буяву—могилушку—
Какъ вѣдь тамъ типерь на буявой
Зеленой на могилушки
И у вашей у сестриченьки родимоей
Чудо чудное тамъ да обчудилосе
Диво дивное то тамъ да объявилосе—
Со мертвыхъ живы родилисе:
Есь во живности сестручушка ваша родимая
Дожидаетъ васъ въ почестное гостебищо,
Призадвинуты есть столички дубовыи
Да пріусланы то скатерти забраныи
Да налажены есть ѣсвушки сахарніи,
Приразведены есть питьица медвяный.
Говорила я народу—людямъ добрыимъ:
И не говарите-ко вы, добрыи людюшки,
Такихъ намъ не умильніихъ словечушокъ,
Не давайте-ко великоей назолушки

Нашему ретивому сердеченьку:
Мы не для́—ради идемъ да угощеньиця,
Ужъ мы для—ради идемъ да побываньиця.
Ужъ омманили то народъ да люди добрыи,
Обманили то насъ да облукавили:
И вотъ прибили типерь на буяву могилушку—
И нѣтъ сестриченьки совсѣмъ теперь во живности!
Все мы думали кручинныи головушки,
Какъ побываемъ мы на буявой
Холодноей, зеленой на могилушки,
Дакъ убудетъ то обидушки въ головушки,
А какъ на могилушки типерь да побывали,
Мы сестриченьки въ глаза да не видали,
Не убавили обидушки—прибавили;
Мы не знаемъ все побѣдныи головушки, ни вѣдаемъ,
Аще-ль то судитъ Милостивый Господи
Побывать ищо на буявой холодной,
На зеленой на могилушки.

Продолженіе будетъ въ слѣд. Памятной книжкѣ.

IV.

Продажа крестьянскихъ лѣсовъ.

Въ собственность бывшихъ государственныхъ крестьянъ Олонецкой губерніи отведено 333024 десятины лѣсныхъ надѣловъ и 1581094 десятины надѣловъ подсѣчно-земельныхъ *).

Лѣсные надѣлы, по закону, составляютъ постоянный общественный фондъ, обезпечивающій домашнія потребности крестьянъ въ лѣсныхъ матеріалахъ. На этомъ основаніи воспрещается отчужденіе не только самыхъ надѣловъ этого рода, но и растущаго въ нихъ лѣса, а также обращеніе ихъ въ другой видъ угодій и раздѣлъ между общественниками въ частную ихъ собственность.

Надѣлы подсѣчно-земельные, состоящіе преимущественно также изъ сплошныхъ лѣсныхъ пространствъ, хозяйственное назначеніе имѣютъ иное. Они предназначены для полеводства по подсѣчно-огневой системѣ, заключающейся, какъ извѣстно, въ томъ, что на подходящемъ по качеству почвы участкѣ подсѣкается, подсушивается, а затѣмъ и сжигается растущій тутъ лѣсъ, для удобренія почвы, дающей, благодаря этому, нѣсколько обильныхъ урожаевъ, но зато потомъ обращающейся въ пустырь, на который пахарь возвращается лишь послѣ долгихъ лѣтъ, когда тамъ возстановится древесная растительность, дающая возможность заложить подсѣки снова.

По закону 9-го іюня 1887 г. подсѣчно-земельные надѣлы также объявлены неотчужденными, а также воспрещена и продажа растущаго въ нихъ лѣса.

Такимъ образомъ, въ рукахъ крестьянства оказались громадныя лѣсныя пространства съ лѣсами многомилліонной цѣнности, предназначенныя по мысли законодателя только на подсѣки и на домашнія потребности крестьянъ.

Такова была цѣль законодателя; но на дѣлѣ получилось совсѣмъ иное. Использовать всю лѣсную массу по указанному закономъ назначенію не было никакой возможности, ибо на подсѣки идетъ только мелкій лѣсъ, тогда какъ толстомѣрный для нихъ совсѣмъ не годится; домашнія же потребности крестьянъ слишкомъ не велики. Такимъ образомъ, избытокъ въ лѣсныхъ матеріалахъ оказался громадный и очевидный. А между тѣмъ продавать его было нельзя,—хотя на ряду съ тѣмъ хорошо извѣстно, что лѣсъ, достигнувъ поры зрѣлости, какъ бы требуетъ топора, обращаясь иначе въ перестой, гниль и валь, только засоряющіе дачу. И вслѣдствіе всего этого разрѣшеніе продажи крестьянскихъ лѣсовъ, силою вещей, стало насущнымъ и неотложнымъ вопросомъ для всего мѣстнаго крестьянства.

Первый шагъ въ направленіи, хотя отчасти разрѣшавшемъ его, былъ сдѣланъ въ 1890 году, когда, въ виду бѣдственнаго положенія края, пострадавшаго отъ неурожая, продажа избытка крестьянскихъ лѣсовъ представлялась какъ самый простой и самый близкій источникъ удовлетворенія общей продовольственной нужды крестьянъ собственными ихъ средствами, что и побудило Министерство Внутреннихъ Дѣлъ дать тогда закону о воспрещеніи

*) Земли неудобныя въ эти цифры не входятъ.

продажи лѣса (но лишь изъ лѣсныхъ надѣловъ, не касаясь подсѣчныхъ), ограничительное толкованіе, по которому оказалось, что законъ воспрещаетъ собственно продажу изъ лѣсныхъ надѣловъ растущаго лѣса; продажа же лѣса мертваго и валежнаго не воспрещена и можетъ производиться по мірскимъ приговорамъ съ торговъ при уѣздныхъ по крестьянскимъ дѣламъ присутствіяхъ, преемниками коихъ теперь съ 1894 года являются уѣздные съѣзды.

Съ указаннаго времени, т. е. съ 1890 года, изъ лѣсныхъ надѣловъ, посредствомъ публичныхъ торговъ, производящихся при уѣздныхъ съѣздахъ, и продается мертво-валежный лѣсъ. Выручаемыя при этомъ денежныя суммы прежде зачислялись почти сполна на погашеніе выкупного долга, лежавшаго на крестьянскихъ надѣлахъ, и на уплату земскихъ и другихъ окладныхъ сборовъ, взимаемыхъ съ надѣльныхъ земель. Въ настоящее же время, за сложеніемъ выкупного долга, вся выручка зачисляется въ мірскіе капиталы, расходы изъ которыхъ производятся по мірскимъ приговорамъ съ утвержденія земскаго начальника. Обращеніе этихъ капиталовъ на погашеніе окладныхъ сборовъ составляетъ и теперь любимую статью мірского расхода.

А 24 апрѣля 1900 года изданъ, наконецъ, законъ и по предмету продажи лѣса изъ надѣловъ подсѣчно-земельныхъ, сущность котораго заключается въ нижеслѣдующемъ.

Съ земель, отведенныхъ крестьянамъ для полеводства по подсѣчной системѣ, допускается продавать крупный лѣсъ, непригодный для веденія подсѣчнаго хозяйства.

Продажа лѣса разрѣшается губернскимъ присутствіемъ по просьбѣ крестьянъ, владѣльцевъ надѣла, выраженной въ мірскомъ приговорѣ, требующемъ для своей дѣйствительности согласія не менѣе $^2/_3$ общаго числа домохозяевъ.

Самая продажа производится порядкомъ и способами, установленными въ данной мѣстности для продажи лѣсовъ казенныхъ. На этомъ основаніи лѣсъ продается не ниже казенной таксовой цѣны и лишь послѣ безрезультатности торговъ допускается, съ разрѣшенія губернскаго присутствія, продажа съ пониженіемъ таксовой цѣны.

Торги производятся преимущественно при уѣздныхъ съѣздахъ и утверждаются на сумму въ однѣ руки до 5000 рублей съѣздами, до 30000—губернскимъ присутствіемъ, до 60000—министерствами и свыше—Правительствующимъ Сенатомъ.

Изъ суммъ, выручаемыхъ отъ продажи лѣса, одна треть должна была обращаться на погашеніе выкупного долга, а остальныя двѣ трети—въ мірскіе капиталы подлежащихъ обществъ. За воспослѣдовавшею 3 ноября 1905 г. отмѣною выкупныхъ платежей, выручка отъ продажи лѣса стала поступать въ мірскіе капиталы полностью.

Составляющіеся такимъ путемъ мірскіе капиталы обращаются въ правительственныя или гарантированныя правительствомъ процентныя бумаги. Сельскія общества пользуются % съ сихъ суммъ, а капитальная сумма ихъ можетъ быть расходуема только по мірскимъ приговорамъ, требующимъ утвержденіе губернскаго присутствія.

Съ изданіемъ закона 24-го апрѣля 1900 года въ хозяйственной судьбѣ крестьянскихъ надѣльныхъ лѣсовъ послѣдовалъ рѣшительный поворотъ. Продажи, этимъ закономъ дозволенныя, пошли быстрымъ и крупнымъ шагомъ впередъ, давая ежегодную выручку въ сотни тысячъ рублей. Въ хозяйственный бытъ Олонецкихъ крестьянъ вошло, благодаря этимъ продажамъ, новое, въ высшей степени благопріятное, обстоятельство, способное служить для нихъ постояннымъ источникомъ завиднаго хозяйственнаго благополучія. Такъ, для нѣкоторыхъ мѣстностей, какъ напр. для Повѣнецкаго уѣзда, гдѣ стоимость проданныхъ лѣсовъ уже близка къ милліону, это явленіе знаменуетъ цѣлый экономическій переворотъ. И дѣйствительно, въ качествѣ общеизвѣстнаго факта, подтверждающагося простой очевидностью, а также и колоссальнымъ ростомъ вкладовъ въ мѣстныхъ сберегательныхъ кассахъ, сталъ быстрый и явный хозяйственный подъемъ Повѣнецкихъ карелъ, являющихся обладателями милліонныхъ лѣсныхъ богатствъ и притомъ въ мѣстностяхъ, имѣющихъ хорошіе сплавы и сбытъ черезъ Финляндію.

Нынѣ настала пора привести въ ясность количество и цѣнность проданныхъ лѣсовъ. Въ этихъ видахъ, по оффиціальнымъ матеріаламъ, имѣющимся въ установленіяхъ по крестьянскимъ дѣламъ и составлена прилагаемая къ настоящей замѣткѣ вѣдомость о количествѣ и цѣнности лѣсовъ, заготовленныхъ лѣсопокупателями въ крестьянскихъ подсѣчно-земельныхъ и лѣсныхъ надѣлахъ. Она обнимаетъ по пространству всю губернію, а по времени—тотъ семилѣтній операціонный періодъ, въ теченіи котораго законъ 24 апрѣля 1900 г. имѣетъ фактическое примѣненіе. Продажа мертваго лѣса изъ надѣловъ лѣсныхъ за болѣе ранній періодъ, къ сожалѣнію, не могла быть включена, такъ какъ своевременно систематическаго учета въ этомъ отношеніи не велось.

Для правильнаго составленія печатаемой вѣдомости были приложены должныя заботы. Если она не избѣжала погрѣшностей, то послѣднія могутъ заключаться лишь въ пропускахъ нѣкоторыхъ продажъ. Слѣдовательно выведенныя по вѣдомости цифры отнюдь не преувеличены. За это можно ручаться.

Въ тѣсной связи съ дѣломъ продажи крестьянскихъ лѣсовъ находится вопросъ о мірскихъ капиталахъ, составляющихся отъ этихъ продажъ. Вотъ нѣкоторыя относящіяся сюда цифры.

УѢЗДЫ.	Наличность мірскихъ капиталовъ на 1 янв. 1910 г.		
	Отъ продажъ изъ подсѣчно-земельныхъ надѣловъ.	Отъ продажъ изъ лѣсныхъ надѣловъ.	ИТОГО.
	руб.	руб.	руб.
Петрозаводскій . . .	444923,56	13126,92	458050,48
Олонецкій	101533,18	5748,96	107282,14
Лодейнопольскій . .	123621,55	2448,48	126070,03
Вытегорскій	36659,90	31545,46	68205,36
Каргопольскій . . .	3339,65	54,29	3393,94
Пудожскій	171245,89	3791,84	175037,23
Повѣнецкій	666208,84	—	666208,84
Итого . .	1547532,57	56715,45	1604248,2

Такая наличность мірскихъ капиталовъ является очень внушительной но все-же она значительно ниже валовой суммы, вырученной за проданныя лѣса. Остальное ушло по мірскимъ приговорамъ на погашеніе различнаго рода недоимокъ по окладнымъ поземельнымъ сборамъ и по долгамъ продовольственнымъ, а также на уплату текущихъ окладовъ по тѣмъ же сборамъ. Крупныя выдачи произведены крестьянамъ на руки на сѣменныя и продовольственныя ихъ нужды, или просто на улучшеніе хозяйствъ. Замѣтную долю составляютъ выдачи на пожарную часть, на церковное строительство, на пути сообщенія, на осушительныя работы, организацію общественной торговли, помощь погорѣльцамъ и вообще, впавшимъ въ бѣдствіе, дворамъ. На погашеніе выкупного долга успѣла уйдти лишь небольшая доля вырученнаго.

По вопросу о наиболѣе цѣлесообразномъ использованіи мірскихъ капиталовъ можно сказать многое; но во всякомъ случаѣ и то теченіе, которое теперь преобладаетъ, вноситъ въ крестьянскій бытъ массу безспорной пользы, облегчая его податныя тягости и долговыя обязательства, часто выводя въ тяжелый хозяйственный моментъ изъ безвыходнаго положенія и широко содѣйствуя общественному благоустройству и нарожденію общественныхъ предпріятій экономическаго значенія, насажденіе и развитіе которыхъ характеризуетъ тотъ историческій моментъ, который теперь повсемѣстно переживаетъ вся страна.

На этомъ можно-бы и кончить настоящую, столь благопріятную для мѣстнаго крестьянскаго хозяйства, справку о современномъ положеніи дѣла продажи крестьянскихъ лѣсовъ. Къ сожалѣнію, есть въ этомъ дѣлѣ и другая, очень темная сторона, заключающаяся въ томъ, что наряду съ продажами лѣса въ законномъ порядкѣ отъ лица общества, какъ законнаго собственника надѣльныхъ лѣсовъ, широко ведется самовольная продажа его отдѣльными домохозяевами, изъ которыхъ каждый, пользуясь взаимнымъ попустительствомъ, рубитъ и вывозитъ на продажу лѣсу столько, сколько позволяютъ его трудовыя и рабочія силы. Былъ-бы только скупщикъ, сѣть которыхъ между тѣмъ разрастается съ такою неудержимою силою, что народились уже цѣлые заводы, занятые почти исключительно скупкою и переработкою крестьянскихъ «воровскихъ» лѣсовъ, какъ дѣломъ чрезвычайной выгодности. Учитывая фактъ незаконности продажи лѣса въ свою пользу и, ставя продавца въ положеніе контрабандиста, такіе скупщики оплачиваютъ привезенный лѣсъ по такой безбожной цѣнѣ, что дерево стоило-бы на пню въ лѣсу дороже, чѣмъ заплачено за него съ обдѣлкою и доставкою на мѣсто складки къ господину лѣсопромышленнику.

По цѣли настоящей замѣтки, слѣдовало-бы сказать какая именно сумма выручается и отъ этихъ продажъ крестьянскаго лѣса; но въ этомъ отношеніи никакой учетъ, конечно, немыслимъ. Можно лишь принять къ прискорбному учету тотъ неисчислимый вредъ, который наносится общественному богатству ради призрачной и притомъ совершенно ничтожной выгоды отдѣльныхъ домохозяевъ.

Въ истекшемъ году это печальное явленіе крестьянской жизни вновь составляло предметъ вниманія мѣстныхъ властей, домогающихся улучшенія дѣла путемъ землеустроительныхъ мѣръ и путемъ организаціи правильнаго лѣсного хозяйства въ надѣльныхъ лѣсахъ на обязательныхъ началахъ, установленныхъ въ законодательномъ порядкѣ.

Починъ мѣрамъ землеустроительнымъ нынѣ положенъ, но въ такомъ незначительномъ объемѣ, что все дѣло цѣликомъ является вопросомъ будущаго. Вопросъ же объ устройствѣ лѣсопользованія находится въ центральныхъ учрежденіяхъ, отъ которыхъ зависитъ и весь дальнѣйшій его ходъ.

А. Кожевниковъ.

ВѢДОМОСТЬ

о количествѣ и цѣнности лѣсныхъ матеріаловъ, заготовленныхъ лѣсопокупателями въ подсѣчно-земельныхъ и лѣсныхъ надѣлахъ крестьянъ Олонецкой губерніи

за время съ 1 сентября 1902 г. по 1 сентября 1909 г.

Общая сумма заготовокъ **2874911** руб. **12**$^{3}/_{4}$ коп., которая распредѣляется:

а) по времени:			б) по мѣсту:		
190$^{2}/_{3}$ операціон. годъ	123049	76$^{1}/_{4}$	Повѣнецкій уѣздъ .	971966	44$^{1}/_{4}$
190$^{3}/_{4}$ »	156546	87$^{1}/_{2}$	Петрозаводскій » .	581737	65
190$^{4}/_{5}$ »	174465	19$^{3}/_{4}$	Пудожскій » .	394283	21$^{1}/_{2}$
190$^{5}/_{6}$ »	425598	59$^{1}/_{4}$	Вытегорскій » .	361039	92
190$^{6}/_{7}$ »	930253	33$^{1}/_{2}$	Лодейнопольскій .	324062	99
190$^{7}/_{8}$ »	541124	94$^{1}/_{2}$	Олонецкій » .	226963	93
190$^{8}/_{9}$ »	523872	42	Каргопольскій » .	4856	98
Итого . .	2874911	12$^{3}/_{4}$	Итого . .	2874911	12$^{3}/_{4}$

Операціонный годъ съ 1 сентября по 1 сентября. / Названіе уѣздовъ.	ЗАГОТОВЛЕНО.												ВЫДѢЛАХЪ.				ВЪ ЛѢСНЫХЪ НАДѢЛАХЪ.										Всего заготовлено въ подсѣчно-земельныхъ и лѣсныхъ надѣлахъ.	
	Въ подсѣчно-земельныхъ надѣлахъ.												Прислужнаго матеріала.		Итого въ подсѣчно-земельныхъ надѣлахъ.		Мертваго.						Прислужнаго матеріала.		Итого въ лѣсныхъ надѣлахъ.			
	Сырорастущаго.						Мертваго.						На сумму.		На сумму.		Бревенъ.			Дровъ.			На сумму.		На сумму.		На сумму.	
	Бревенъ.			Дровъ.			Бревенъ.			Дровъ.																		
	Количество.	На сумму. Руб.	На сумму. Коп.	Кубическихъ саженъ.	На сумму. Руб.	На сумму. Коп.	Количество.	На сумму. Руб.	На сумму. Коп.	Кубич. сажен.	На сумму. Руб.	На сумму. Коп.	Руб.	Коп.	Руб.	Коп.	Количество.	На сумму. Руб.	На сумму. Коп.	Кубич. сажен.	На сумму. Руб.	На сумму. Коп.	Руб.	Коп.	Руб.	Коп.	Руб.	Коп.
1902—3 г.																												
Олонецкій . . .	—	—	—	—	—	—	—	—	—	—	—	—	—	—	—	—	—	—	—	3863,19	10426	83	—	—	10426	83	10426	83
Каргопольскій .	—	—	—	—	—	—	—	—	—	—	—	—	—	—	—	—	—	—	—	608,36	871	28	—	—	871	28	871	28
Повѣнецкій . .	3048	4852	36¼	—	—	—	278	212	50	12	29	25	45	58	5139	69¼	—	—	—	—	—	—	—	—	—	—	5139	69¼
Вытегорскій . .	—	—	—	—	—	—	7316	3750	23	309	527	17	—	—	4277	40	14948	7335	15	8857½	18492	62	60	—	25887	77	30165	17
Петрозаводскій .	—	—	—	—	—	—	563	404	10	2107,35	5850	70	—	—	6254	80	5686	3135	30	2813½	9653	38	95	56	12884	24	19139	4
Пудожскій . . .	—	—	—	—	—	—	1420	2789	36	—	11059	14	—	—	13848	50	1154	711	29	1970,65	4555	1	40	—	5306	30	19154	80
Лодейнопольскій	—	—	—	—	—	—	390	111	—	5179	11746	95	—	—	11857	95	621	205	—	8349	25952	—	138	—	26295	—	38152	35
Итого . . .	3048	4852	36¼	—	—	—	9967	7267	19	7607,35	29213	21	45	58	41378	34¼	22409	11386	74	26462,20	69951	12	333	56	81671	42	123049	76¼
1903—4 г.																												
Олонецкій . . .	—	—	—	—	—	—	—	—	—	194,06	669	79	—	—	669	79	—	—	—	3404,18	6793	5	37	71	6830	76	7500	55
Каргопольскій .	—	—	—	—	—	—	—	—	—	—	—	—	—	—	—	—	1035	374	16	300	306	—	—	—	680	16	680	16
Повѣнецкій . .	18112	25786	2	—	—	—	—	—	—	—	—	—	11	48	25797	50	—	—	—	—	—	—	—	—	—	—	25797	50
Вытегорскій . .	—	—	—	—	—	—	8724	5923	8	5101½	10123	1	78	64	16124	73	13591	7751	63	7056,20	13441	68	150	—	21343	31	37468	4
Петрозаводскій .	—	—	—	—	—	—	15525	8497	12	8432,31	23643	80¼	16	83½	32157	75¾	7901	5118	98	3550,09	9780	63¼	75	25½	14974	86¾	47132	62½
Пудожскій . . .		3	а	г	о	т	о	в	о	к	ъ		и	е	и	р	о	и	з	в	о	д	и	л	о	с	ь.	
Лодейнопольскій	—	—	—	278	1720	—	89	23	—	7168	18326	—	182	—	20251	—	1043	340	—	7754	17140	—	237	—	17717	—	37968	—
Итого . . .	18112	25786	2	278	1720	—	24338	14443	20	20895,87	52762	60¼	288	95½	95000	77¾	23570	13584	77	22064,47	47461	36¼	499	96½	61546	9¾	156546	87½
1904—5 г.																												
Олонецкій . . .	—	—	—	—	—	—	—	—	—	2828,22	5297	38	184	53	5481	91	—	—	—	1527,60	3109	15	9	76	3118	91	8600	82
Каргопольскій .	—	—	—	—	—	—	—	—	—	—	—	—	—	—	—	—	—	—	—	652	1129	29	—	—	1129	29	1129	29
Повѣнецкій . .	48277	86487	75	—	—	—	—	—	—	—	—	—	145	34	86633	9	—	—	—	—	—	—	—	—	—	—	86633	9
Вытегорскій . .	—	—	—	—	—	—	—	—	—	—	—	—	—	—	—	—	10840	15287	87	7681¼	13937	27	224	50	29449	64	29449	64
Петрозаводскій .	—	—	—	—	—	—	2897	1525	79	1925,43	6515	7	15	—	8055	86	4156	1702	39½	1813,40	3045	26¼	—	—	4747	65¾	12803	51¾
Пудожскій . . .	—	—	—	—	—	—	—	—	—	1409,05	3392	12	22	50	3414	62	—	—	—	3792,75	7310	73	31	95	7342	68	10757	30
Лодейнопольскій	—	—	—	—	—	—	5124	2089	—	3909	9143	45	—	—	11232	45	1047	397	—	5962	13462	9	—	—	13859	9	25091	54
Итого . . .	48277	86487	75	—	—	—	8021	3614	79	10071,70	24348	2	367	37	114817	93	16043	17387	26½	21429	41993	79¼	266	21	59647	26¾	174465	19¾
1905—6 г.																												
Олонецкій . . .	2078	1683	69¾	—	—	—	—	—	—	8235,71	17582	99½	833	12	20099	81¼	—	—	—	1288,89	2997	10	47	44¾	3044	54¾	23144	36
Каргопольскій .	—	—	—	—	—	—	—	—	—	—	—	—	—	—	—	—	4011	1105	44	151	196	92	—	—	1302	36	1302	36
Повѣнецкій . .	88556	137056	61	—	—	—	—	—	—	—	—	—	594	57	137651	18	—	—	—	—	—	—	—	—	—	—	137651	18
Вытегорскій . .	26556	28770	80	626¼	2461	54	4256	4655	18	789¾	1569	46	—	—	37456	98	93269	70450	6	11644¾	21278	75	863	75	92592	56	130049	54
Петрозаводскій .	—	—	—	1990,31	9331	19	8307	4328	2	3850,81	8303	4	—	—	21962	25	20137	15556	59½	3774,98	15309	85¾	—	—	30866	45¼	52828	70¼
Пудожскій . . .	—	—	—	—	—	—	—	—	—	14893,66	31155	72	210	86	31366	58	—	—	—	3389,92	8625	87	62	—	8687	87	40054	45
Лодейнопольскій	8931	9995	—	2260	10672	—	—	—	—	1190	2777	—	—	—	23444	—	1443	399	—	7692	16725	—	—	—	17124	—	40568	—
Итого . . .	126121	177506	10¾	4876,56	22464	73	12563	8983	20	28959,93	61388	21½	1638	55	271980	80¼	118860	87511	9½	27941,54	65133	49¾	973	19¾	153617	79	425598	59¼

Операціонный годъ съ 1 сентября по 1 сентября. / Названіе уѣздовъ.	ЗАГОТОВЛЕНО. Въ подсѣчно-земельныхъ надѣлахъ. Сырорастущаго. Бревенъ. Количество.	На сумму. Руб.	Коп.	Дровъ. Кубическихъ саженъ.	На сумму. Руб.	Коп.	Мертваго. Бревенъ. Количество.	На сумму. Руб.	Коп.	Дровъ. Кубич. сажен.	На сумму. Руб.	Коп.
1906—7 г.												
Олонецкій . . .	39643	27158	7	2826,17	19230	5	—	—	—	20190,58	45362	91½
Каргопольскій .	—	—	—	—	—	—	—	—	—	—	—	—
Повѣнецкій . .	183556	291685	78	—	—	—	—	—	—	—	—	—
Вытегорскій . .	9790	9825	79	1205,50	5350	14	3646	1277	73	3297¾	5544	3
Петрозаводскій .	125127	178829	21	4137,06	15812	99¾	24736	12475	36½	11808,64	24477	99¾
Пудожскій . . .	43704	101182	48	—	—	—	—	—	—	8354,44	33602	35
Лодейнопольскій	37820	38883	—	14030	58679	—	—	—	—	1808	4418	—
Итого . . .	439640	647564	33	22198,73	99072	18¾	28382	13753	9½	45459,41	113405	29¼
1907—8 г.												
Олонецкій . . .	62162	49937	76	1604,43	9545	49	100	35	46	777,03	2013	40
Каргопольскій .	—	—	—	—	—	—	—	—	—	—	—	—
Повѣнецкій . .	152875	204516	69	—	—	—	—	—	—	95,75	239	17
Вытегорскій . .	27300	44293	52	1246,50	6217	46	—	—	—	2130	2821	57
Петрозаводскій .	7706	12014	97	2714,55	13716	50	1702	1005	54	4689,65	10717	72
Пудожскій . . .	17889	37663	70½	—	—	—	60	21	80	504,25	1996	82
Лодейнопольскій	4340	5480	43	6826,70	33593	66	2392	733	93	3958,29	10007	72
Итого . . .	272272	353907	7½	12392,18	63073	11	4254	1796	73	12154,97	27796	40
1908—9 г.												
Олонецкій . . .	—	—	—	728	4243	13	658	146	63	1500	2988	12
Каргопольскій .	З	а	г	о	т	о	в	о	к	ъ		
Повѣнецкій . .	156243	216720	87	—	—	—	—	—	—	1763	1597	92
Вытегорскій . .	4396	10312	82	832	4099	03	—	—	—	—	—	—
Петрозаводскій .	135130	134405	23	447	3523	77	4540	2011	39	5981	16260	86
Пудожскій . . .	26433	65809	31	50	175	—	—	—	—	987	2954	58
Лодейнопольскій	—	—	—	223	906	49	—	—	—	2730	6752	66
Итого . . .	322202	427248	23	2280	12947	42	5198	2158	02	12961	30554	14
А всего по губ. за всѣ операц. годы	1229672	1723351	87½	42025,47	199277	44¾	92723	52016	22½	138110,23	339467	88
Въ томъ числѣ:												
Олонецкій . . .	103883	78779	52¾	5158,60	33018	67	758	182	09	33725,60	73914	60
Каргопольскій .	—	—	—	—	—	—	—	—	—	—	—	—
Повѣнецкій . .	650667	967106	8¼	—	—	—	278	212	50	1810,75	1866	34
Вытегорскій . .	68042	93202	93	3910,25	18128	17	23942	15606	22	11628	20585	24
Петрозаводскій .	267963	325249	41	9288,92	42384	45¾	58270	30247	32½	38795,19	95769	19
Пудожскій . .	88026	204655	49½	50	175	—	1480	2811	16	26148,40	84160	73
Лодейнопольскій	51091	54358	43	23617,70	105571	15	7995	2956	93	25942,29	63171	78

ВЛЕНО.

Прислужнаго матеріала. На сумму. Руб.	Коп.	Итого въ подсѣчно-земельныхъ надѣлахъ. На сумму. Руб.	Коп.	Въ лѣсныхъ надѣлахъ. Мертваго. Бревенъ. Количество.	На сумму. Руб.	Коп.	Дровъ. Кубич. сажен.	На сумму. Руб.	Коп.	Прислужнаго матеріала. На сумму. Руб.	Коп.	Итого въ лѣсныхъ надѣлахъ. На сумму. Руб.	Коп.	Всего заготовлено въ подсѣчно-земельныхъ и лѣсныхъ надѣлахъ. На сумму. Руб.	Коп.
1272	49	93023	52½	—	—	—	2136,51	5476	77	—	—	5476	77	98500	29½
—	—	—	—	—	—	—	399	715	40	—	—	715	40	715	40
417	43	292103	21	347	62	16	326	319	20	—	—	381	36	292484	57
—	—	21997	69	3569	965	28	1744½	2670	92	—	—	3636	20	25633	89
498	30	232093	87	1145	1068	51	551,05	1942	94	—	—	3011	45	235105	32
677	40	135462	23	—	—	—	9372,84	26477	94	261	69	26739	63	162201	86
118	—	102098	—	1035	213	—	5678	13301	—	—	—	13514	—	115612	—
2983	62	876778	52½	6096	2308	95	20207,90	50904	17	261	69	53474	81	930253	33½
369	15	61901	26	24	8	22	1711,92	6089	98½	—	—	6098	20½	67999	46½
—	—	—	—	—	—	—	211	158	49	—	—	158	49	158	49
477	35	205233	21	—	—	—	—	—	—	—	—	—	—	205233	21
86	79	53419	34	5172	4229	62	17583	27521	94	240	4	31991	60	85410	94
54	5	37508	78	3766	3413	86	2894,48	9126	54½	10	90	12551	30½	50060	8½
107	20	39789	52½	240	156	27	12536,05	35154	24	146	45	35456	96	65246	48½
7	50	49823	24	—	—	—	2698,22	7193	3	—	—	7193	3	57016	27
1102	4	447675	35½	9202	7807	97	37634,67	85244	23	397	39	93449	59	541124	94½
8	25	7386	13	—	—	—	1130	3404	23	1	25	3405	48	10791	61
н	е	и	р	о	и	з	в	о	д	и	л	о	с	ь	
590	47	218909	26	—	—	—	117	94	—	—	—	117	94	219027	20
23	—	14434	85	290	117	76	3866	8310	9	—	—	8427	85	22862	70
352	72	156553	97	630	350	74	2095	7763	65	—	—	8114	39	164668	36
144	98	69083	87	—	—	—	10645	27708	75	75	70	27784	45	96868	32
35	21	7694	36	—	—	—	581	1959	87	—	—	1959	87	9654	23
1154	63	474062	44	920	468	50	18434	49240	59	76	95	49809	98	523872	42
7580	74½	2321694	17¼	197100	140455	29	174173,78	409928	76¼	2808	96¼	553216	95½	2874911	12¾
2667	54	188562	42¾	24	8	22	15062,29	38297	11½	96	16¾	38401	50¼	226963	93
—	—	—	—	5046	1479	60	2321,36	3377	38	—	—	4856	98	4856	98
2282	22	971467	14¼	347	62	16	443	413	20	—	—	499	30	971966	44¼
188	43	147710	99	141679	106137	37	58433,20	105653	27	1538	29	213328	93	361039	92
936	90½	494587	28¾	43421	30346	38	17492,50	56622	26¾	181	71½	87150	36¼	581737	65
1162	94	292965	32½	1394	867	56	41707.21	109832	54	617	79	111317	89	394283	21½
342	71	226401	—	5189	1554	—	38714.22	95732	99	375	—	97661	99	324062	99

ЧИСЛО ЖИТЕЛЕЙ

ПО СОСЛОВІЯМЪ

въ Олонецкой губерніи,

по свѣдѣніямъ къ 1910 году.

Названіе уѣздовъ, волостей и обществъ.	I. Дворянъ.				II. Духовенства.						III. Городск. сословій.								IV. Сельск. сословій.										V. Военныхъ.			VI. Иностранныхъ подданныхъ.		VII. Инов.				VIII. Лицъ, не принадлеж. къ означен. разр.		ИТОГО.	
	Потомственныхъ.		Личныхъ.		Православнаго вѣроисп.		Монашествующаго.		Единовѣрческ.		Потомств. поч. гражданъ.		Личн. поч. гр.		Купцовъ.		Мѣщанъ.		Крестьянъ государствен.		Бывшихъ удѣльныхъ.		Бывшихъ помѣщичьихъ.		Крестьянъ собственныхъ.		Обѣльныхъ вотчинниковъ.		Обѣльныхъ крестьянъ.		Служащихъ.	Запасныхъ.	Отставныхъ.			Финляндцевъ.		Друг. (евреевъ, нѣмц., поляк.).					
	м.	ж.	м.	ж.	м.	ж.	м.	ж.	м.	ж.	м.	ж.	м.	ж.	м.	ж.	м.	ж.	м.	ж.	м.	ж.	м.	ж.	м.	ж.	м.	ж.	м.	ж.	м.	м.	м.	м.	ж.	м.	ж.	м.	ж.	м.	ж.	м.	ж.
Петрозаводскій уѣздъ.																															**116**	**149**			**40**	**42**					**3142**	**3544**
Ладвинская волость .	**2**	**1**	**3**	**6**	**38**	**47**	—	**36**	—	—	—	—	—	—	—	—	**13**	**14**	**2781**	**3393**	—	—	—	—	—	—	—	—	—	—	—	77	98	—	—	25	27	—	—	—	—	1829	2147
Ладвинское общество	2	1	3	6	17	26	—	36	—	—	—	—	—	—	—	—	13	14	1594	2037	—	—	—	—	—	—	—	—	—	—	—	15	25	—	—	5	4	—	—	—	—	544	575
Ивинское » . .	—	—	—	—	6	7	—	—	—	—	—	—	—	—	—	—	—	—	493	564	—	—	—	—	—	—	—	—	—	—	—	24	26	—	—	10	11	—	—	—	—	769	822
Деревянск. » . .	—	—	—	—	15	14	—	—	—	—	—	—	—	—	—	—	—	—	694	797	—	—	—	—	—	—	—	—	—	—	—	**104**	**26**	—	—	**7**	**5**	—	—	—	—	**1889**	**1883**
Святозерская вол. . .	**2**	**1**	**2**	**1**	**5**	**9**	—	—	—	—	—	—	—	—	—	—	**3**	**4**	**1740**	**1863**	—	—	—	—	—	—	—	—	—	—	—	60	16	—	—	4	4	—	—	—	—	1043	1028
Святозерское общ. .	2	1	2	1	3	7	—	—	—	—	—	—	—	—	—	—	3	4	953	1011	—	—	—	—	—	—	—	—	—	—	—	24	6	—	—	3	1	—	—	—	—	455	460
Пряжинское » .	—	—	—	—	2	2	—	—	—	—	—	—	—	—	—	—	—	—	420	457	—	—	—	—	—	—	—	—	—	—	—	20	4	—	—	—	—	—	—	—	—	391	395
Маньгинское » .	—	—	—	—	—	—	—	—	—	—	—	—	—	—	—	—	—	—	367	395	—	—	—	—	—	—	—	—	—	—	—	—	—	—	—	—	—	—	—	—	—	—
Остречинская вол. .	—	—	—	—	**21**	**26**	—	—	—	—	—	—	—	—	—	—	—	—	**1455**	**1822**	—	—	—	—	**57**	**96**	—	—	—	—	**27**	**72**	**144**	—	—	**12**	**16**	—	—	—	—	**1788**	**1960**
Остречинск. общ. . .	—	—	—	—	9	11	—	—	—	—	—	—	—	—	—	—	—	—	786	973	—	—	—	—	38	75	—	—	—	—	13	35	75	—	—	8	9	—	—	—	—	964	1068
Муромское » . .	—	—	—	—	7	8	—	—	—	—	—	—	—	—	—	—	—	—	362	470	—	—	—	—	6	8	—	—	—	—	8	19	40	—	—	—	—	—	—	—	—	442	486
Гакъ ручейск. » . .	—	—	—	—	5	7	—	—	—	—	—	—	—	—	—	—	—	—	307	379	—	—	—	—	13	13	—	—	—	—	6	18	29	—	—	4	7	—	—	—	—	382	406
Шелтозерская вол. .	—	—	—	—	**57**	**48**	**17**	—	—	—	—	—	—	—	—	—	—	—	**4334**	**5351**	—	—	—	—	**48**	**43**	—	—	—	—	—	**216**	**291**	—	—	**46**	**52**	—	—	—	—	**5009**	**5494**
Шелтозерск. общ. . .	—	—	—	—	26	18	—	—	—	—	—	—	—	—	—	—	—	—	772	928	—	—	—	—	15	20	—	—	—	—	—	42	60	—	—	26	29	—	—	—	—	941	995
Рыборѣцкое » .	—	—	—	—	16	14	—	—	—	—	—	—	—	—	—	—	—	—	1185	1368	—	—	—	—	1	1	—	—	—	—	—	61	89	—	—	20	23	—	—	—	—	1372	1406
Шелтоз.-горн. » .	—	—	—	—	9	8	—	—	—	—	—	—	—	—	—	—	—	—	707	895	—	—	—	—	—	—	—	—	—	—	—	36	46	—	—	—	—	—	—	—	—	798	903
Шелтозерск. » .	—	—	—	—	3	2	—	—	—	—	—	—	—	—	—	—	—	—	985	1271	—	—	—	—	15	12	—	—	—	—	—	47	57	—	—	—	—	—	—	—	—	1107	1285
Шокшинское » .	—	—	—	—	3	6	17	—	—	—	—	—	—	—	—	—	—	—	685	889	—	—	—	—	17	10	—	—	—	—	—	30	39	—	—	—	—	—	—	—	—	791	905
Сямозерская вол. . .	—	—	—	—	**18**	**26**	—	—	—	—	—	—	—	—	—	—	—	—	**3026**	**3104**	—	—	—	—	—	—	—	—	—	—	—	—	—	—	—	—	—	—	—	—	**3044**	**3130**
Часовенское общ. .	—	—	—	—	—	—	—	—	—	—	—	—	—	—	—	—	—	—	691	729	—	—	—	—	—	—	—	—	—	—	—	—	—	—	—	—	—	—	—	—	691	729
Кутозерское » .	—	—	—	—	—	—	—	—	—	—	—	—	—	—	—	—	—	—	672	642	—	—	—	—	—	—	—	—	—	—	—	—	—	—	—	—	—	—	—	—	672	642
Вешкельское » .	—	—	—	—	7	12	—	—	—	—	—	—	—	—	—	—	—	—	1040	1101	—	—	—	—	—	—	—	—	—	—	—	—	—	—	—	—	—	—	—	—	1047	1113
Салменижск. » .	—	—	—	—	11	14	—	—	—	—	—	—	—	—	—	—	—	—	623	632	—	—	—	—	—	—	—	—	—	—	—	—	—	—	—	—	—	—	—	—	634	646
Шуйская волость . .	—	—	—	—	**26**	**36**	—	—	—	—	—	—	—	—	—	—	—	—	**3425**	**3970**	—	—	**135**	**160**	**10**	**11**	—	—	**270**	**163**	—	**288**	**35**	—	—	**58**	**64**	—	—	—	—	**4247**	**4404**
Виданское общ. . .	—	—	—	—	3	5	—	—	—	—	—	—	—	—	—	—	—	—	446	572	—	—	—	—	3	3	—	—	90	23	—	30	5	—	—	3	2	—	—	—	—	580	605
Шуйское » . .	—	—	—	—	5	8	—	—	—	—	—	—	—	—	—	—	—	—	698	767	—	—	—	—	4	4	—	—	—	—	—	43	7	—	—	3	6	—	—	—	—	760	785
Сунское » . .	—	—	—	—	4	4	—	—	—	—	—	—	—	—	—	—	—	—	643	726	—	—	—	—	1	2	—	—	—	—	—	20	3	—	—	—	—	—	—	—	—	671	732
Заозерское » . .	—	—	—	—	3	6	—	—	—	—	—	—	—	—	—	—	—	—	469	525	—	—	—	—	—	—	—	—	—	—	—	40	5	—	—	47	50	—	—	—	—	564	581
Намоево-Конч. . .	—	—	—	—	—	—	—	—	—	—	—	—	—	—	—	—	—	—	499	559	—	—	—	—	—	—	—	—	—	—	—	20	6	—	—	1	1	—	—	—	—	526	560
Сысоевское » . .	—	—	—	—	—	—	—	—	—	—	—	—	—	—	—	—	—	—	5	25	—	—	70	75	—	—	—	—	—	—	—	5	5	—	—	—	—	—	—	—	—	85	100
Бѣсовецкое » . .	—	—	—	—	—	—	—	—	—	—	—	—	—	—	—	—	—	—	2	18	—	—	65	85	—	—	—	—	—	—	—	—	—	—	—	—	—	—	—	—	67	103
Ялгубское » . .	—	—	—	—	5	5	—	—	—	—	—	—	—	—	—	—	—	—	653	717	—	—	—	—	2	2	—	—	—	—	—	30	4	—	—	4	5	—	—	—	—	698	729
Ялгуб. обѣл. » . .	—	—	—	—	6	8	—	—	—	—	—	—	—	—	—	—	—	—	10	61	—	—	—	—	—	—	—	—	180	140	—	—	—	—	—	—	—	—	—	—	196	209
Спасопреображ. вол.	—	—	—	—	**18**	**21**	—	—	—	—	—	—	—	—	—	—	**9**	**11**	**2302**	**2470**	—	—	—	—	**1**	—	—	—	—	—	—	—	—	—	—	**29**	**23**	—	—	—	—	**2359**	**2525**
Мунозерское общ. .	—	—	—	—	10	9	—	—	—	—	—	—	—	—	—	—	4	6	753	845	—	—	—	—	—	—	—	—	—	—	—	—	—	—	—	9	10	—	—	—	—	771	870
Пялозерское » .	—	—	—	—	4	7	—	—	—	—	—	—	—	—	—	—	5	5	615	672	—	—	—	—	—	—	—	—	—	—	—	—	—	—	—	6	5	—	—	—	—	630	689
Вохтозерское » .	—	—	—	—	4	5	—	—	—	—	—	—	—	—	—	—	—	—	571	609	—	—	—	—	—	—	—	—	—	—	—	—	—	—	—	7	4	—	—	—	—	582	618
Вороновское » .	—	—	—	—	—	—	—	—	—	—	—	—	—	—	—	—	—	—	363	344	—	—	—	—	1	—	—	—	—	—	—	—	—	—	—	7	4	—	—	—	—	371	348
Кондопожская вол. .	—	—	**5**	**7**	**15**	**14**	—	—	—	—	**3**	**3**	—	—	—	—	**5**	**9**	**2922**	**3049**	—	—	—	—	—	—	—	—	—	—	—	**77**	**48**	—	—	**26**	**27**	—	—	—	—	**3101**	**3109**
Кондопожск. общ. . .	—	—	—	—	6	6	—	—	—	—	3	3	—	—	—	—	—	3	990	1019	—	—	—	—	—	—	—	—	—	—	—	26	17	—	—	5	7	—	—	—	—	1047	1038
Горское » . .	—	—	—	—	9	8	—	—	—	—	—	—	—	—	—	—	—	2	545	545	—	—	—	—	—	—	—	—	—	—	—	16	9	—	—	7	5	—	—	—	—	586	560
Петропавлов. » . .	—	—	5	7	—	—	—	—	—	—	—	—	—	—	—	—	5	4	1387	1485	—	—	—	—	—	—	—	—	—	—	—	35	22	—	—	14	15	—	—	—	—	1468	1511
Типиницкая вол.	—	—	—	—	**10**	**12**	—	—	—	—	—	—	—	—	—	—	—	—	**1029**	**1105**	—	—	—	—	—	—	—	—	—	—	—	**38**	—	—	—	**1**	**1**	—	—	—	—	**1078**	**1118**
Типиницкео общ. .	—	—	—	—	10	12	—	—	—	—	—	—	—	—	—	—	—	—	1029	1105	—	—	—	—	—	—	—	—	—	—	—	38	—	—	—	1	1	—	—	—	—	1078	1118

Примѣчаніе. Въ томъ числѣ по Шуйской волости крестьянъ, временно обязанныхъ 35 м. и 135 ж. и по Спасопреображенской вол. отставн. мастер. казен. заводовъ 10 м.

Названіе уѣздовъ, волостей и обществъ.	I. Дворянъ.				II. Духовенства.						III. Городск. сословій.								IV. Сельскихъ сословій.														V. Военныхъ.			VI. Иностранныхъ подданныхъ.		VII. Инов.				VIII. Лицъ, не принадлеж. къ означен. разр.		ИТОГО.	
	Потомственныхъ.		Личныхъ.		Православнаго бѣлаго.		Монашествующаго.		Единовѣрческ.		Потомств. поч. гражданъ.		Личн. поч. гр.		Купцовъ.		Мѣщанъ.		Крестьянъ государствен.		Бывшихъ удѣльныхъ.		Бывшихъ помѣщичьихъ.		Крестьянъ собственник.		Обѣльныхъ вотченниковъ.		Обѣльныхъ крестьянъ.		Служащихъ.	Запасныхъ.	Отставныхъ.		Финляндцевъ.	Друг. (евреевъ, нѣмц., полякъ.)						
	М.	Ж.	М.	Ж.	М.	Ж.	М.	Ж.	М.	Ж.	М.	Ж.	М.	Ж.	М.	Ж.	М.	Ж.	М.	Ж.	М.	Ж.	М.	Ж.	М.	Ж.	М.	Ж.	М.	Ж.	М.	М.	М.	Ж.	М.	Ж.	М.	Ж.	М.	Ж.	М.	Ж.	М.	Ж.
Великогубская вол. .	—	—	—	—	35	48	—	—	—	—	—	—	—	—	—	—	—	—	4130	4350	—	—	—	—	40	48	—	—	166	136	—	113	2	—	10	12	—	—	—	—	4496	4594
Кижское общество .	—	—	—	—	10	12	—	—	—	—	—	—	—	—	—	—	—	—	1418	1437	—	—	—	—	—	—	—	—	—	—	—	50	1	—	3	4	—	—	—	—	1482	1453
Великогубское » .	—	—	—	—	9	13	—	—	—	—	—	—	—	—	—	—	—	—	1335	1457	—	—	—	—	9	12	—	—	—	—	—	30	1	—	5	8	—	—	—	—	1389	1490
Космозерское » .	—	—	—	—	9	12	—	—	—	—	—	—	—	—	—	—	—	—	911	932	—	—	—	—	22	19	—	—	—	—	—	24	—	—	—	—	—	—	—	—	966	963
Яндомозерское » .	—	—	—	—	7	11	—	—	—	—	—	—	—	—	—	—	—	—	466	524	—	—	—	—	9	17	—	—	166	136	—	9	—	—	2	—	—	—	—	—	659	688
Толвуйская волость .	—	—	—	—	49	51	39	—	—	—	1	1	1	—	—	—	—	—	4081	4395	—	—	—	—	—	—	—	—	51	43	—	159	130	—	—	—	—	—	9	9	4520	4499
Фоймогубское общ. .	—	—	—	—	14	14	—	—	—	—	—	—	—	—	—	—	—	—	1079	1179	—	—	—	—	—	—	—	—	—	—	—	38	39	—	—	—	—	—	—	—	1170	1193
Кузарандское » .	—	—	—	—	10	11	—	—	—	—	—	—	—	—	—	—	—	—	800	901	—	—	—	—	—	—	—	—	—	—	—	21	16	—	—	—	—	—	—	—	847	912
Толвуйское » .	—	—	—	—	15	16	39	—	—	—	1	1	1	—	—	—	—	—	1501	1510	—	—	—	—	—	—	—	—	51	43	—	80	60	—	—	—	—	—	9	9	1757	1579
Вырозерское » .	—	—	—	—	10	10	—	—	—	—	—	—	—	—	—	—	—	—	701	805	—	—	—	—	—	—	—	—	—	—	—	20	15	—	—	—	—	—	—	—	746	815
Сьногубская волость	—	—	2	—	13	13	—	30	—	—	—	—	3	5	—	—	—	—	1148	1330	—	—	—	—	55	65	—	—	61	85	—	41	17	—	—	—	—	—	—	—	1340	1528
Сѣногубское общ. .	—	—	2	—	13	13	—	30	—	—	—	—	3	5	—	—	—	—	1148	1330	—	—	—	—	55	65	—	—	—	—	—	38	15	—	—	—	—	—	—	—	1274	1443
Клементьевск. » .	—	—	—	—	—	—	—	—	—	—	—	—	—	—	—	—	—	—	—	—	—	—	—	—	—	—	—	—	61	85	—	3	2	—	—	—	—	—	—	—	66	85
Кондопожская вол. .	—	—	—	—	20	20	—	—	—	—	—	—	2	4	—	—	2	3	1473	1596	—	—	—	—	—	—	—	—	—	—	—	40	27	—	—	—	—	—	—	—	1564	1623
Вижезерское общ. .	—	—	—	—	10	6	—	—	—	—	—	—	—	—	—	—	—	—	668	697	—	—	—	—	—	—	—	—	—	—	—	17	10	—	—	—	—	—	—	—	705	703
Бѣлогорское » .	—	—	—	—	6	8	—	—	—	—	—	—	—	—	—	—	—	—	208	219	—	—	—	—	—	—	—	—	—	—	—	5	3	—	—	—	—	—	—	—	222	227
Лижемское » .	—	—	—	—	4	6	—	—	—	—	—	—	2	4	—	—	2	3	597	680	—	—	—	—	—	—	—	—	—	—	—	18	14	—	—	—	—	—	—	—	637	693
Спасопреображ. вол.	—	—	—	—	5	5	—	—	—	—	—	—	—	—	—	—	—	—	795	830	—	—	14	19	2	—	—	—	—	—	—	—	—	—	—	—	—	—	—	—	816	854
Кончезерское общ. .	—	—	—	—	—	—	—	—	—	—	—	—	—	—	—	—	—	—	605	605	—	—	—	—	1	—	—	—	—	—	—	—	—	—	—	—	—	—	—	—	606	605
Кончез.-зав. » .	—	—	—	—	5	5	—	—	—	—	—	—	—	—	—	—	—	—	190	225	—	—	—	—	1	—	—	—	—	—	—	—	—	—	—	—	—	—	—	—	196	230
Кончез.-восточ. » .	—	—	—	—	—	—	—	—	—	—	—	—	—	—	—	—	—	—	—	—	—	—	14	19	—	—	—	—	—	—	—	—	—	—	—	—	—	—	—	—	14	19
Сямозерская вол. . .	—	—	—	—	9	6	—	—	—	—	—	—	—	—	—	—	—	—	723	743	—	—	—	—	—	—	—	—	—	—	—	—	—	—	—	—	—	—	—	—	732	749
Лахтинское общ. . .	—	—	—	—	3	2	—	—	—	—	—	—	—	—	—	—	—	—	362	355	—	—	—	—	—	—	—	—	—	—	—	—	—	—	—	—	—	—	—	—	365	357
Сямозерское » .	—	—	—	—	6	4	—	—	—	—	—	—	—	—	—	—	—	—	361	388	—	—	—	—	—	—	—	—	—	—	—	—	—	—	—	—	—	—	—	—	367	392
Итого . .	4	2	12	14	339	382	56	66	—	—	1	1	9	12	—	—	32	41	35364	39376	—	—	149	179	213	263	—	—	548	427	27	1264	869	—	—	229	242	—	—	9	9	39125	41014
Олонецкій уѣздъ.																																											
Туломозерская вол. .	—	—	1	1	10	13	—	—	—	—	—	—	—	—	—	—	3	4	1349	1489	—	—	—	—	—	—	—	—	—	—	—	75	22	—	—	15	18	—	—	12	08	1487	1533
Пульчельское общ. .	—	—	—	—	—	—	—	—	—	—	—	—	—	—	—	—	—	—	196	221	—	—	—	—	—	—	—	—	—	—	—	13	1	—	—	2	3	—	—	2	—	214	224
Сармяжское » .	—	—	—	—	—	—	—	—	—	—	—	—	—	—	—	—	1	2	293	321	—	—	—	—	—	—	—	—	—	—	—	18	5	—	—	5	6	—	—	2	—	324	329
Туломозерск. » .	—	—	1	1	10	13	—	—	—	—	—	—	—	—	—	—	2	2	860	947	—	—	—	—	—	—	—	—	—	—	—	44	16	—	—	8	9	—	—	8	8	949	980
Видлицкая волость .	3	3	6	7	19	22	—	—	—	—	2	8	7	—	—	—	16	13	2399	2560	—	—	—	—	231	242	—	—	—	—	12	116	2	—	45	30	—	—	17	11	2874	2897
Княщинское общ. .	3	3	4	5	8	4	—	—	—	—	—	—	5	3	—	—	7	6	363	368	—	—	—	—	29	36	—	—	—	—	—	26	1	—	—	7	3	—	—	9	5	462	433
Кинелахтинск. » .	—	—	—	1	4	6	—	—	—	—	—	—	1	—	—	—	1	2	362	415	—	—	—	—	4	6	—	—	—	—	—	21	—	—	—	2	1	—	—	3	2	397	434
Кукшегорское » .	—	—	—	—	—	—	—	—	—	—	—	—	1	—	—	—	1	1	231	232	—	—	—	—	5	4	—	—	—	—	—	9	—	—	—	3	2	—	—	—	1	249	241
Верхневидл. » .	—	—	—	—	—	—	—	—	—	—	1	—	1	—	—	—	1	1	248	246	—	—	—	—	58	62	—	—	—	—	—	17	—	—	—	2	5	—	—	1	—	327	316
Верхнегорск. » .	—	—	1	1	3	6	—	—	—	—	—	1	—	—	—	—	3	1	239	259	—	—	—	—	53	49	—	—	—	—	—	4	—	—	—	2	—	—	—	—	—	306	316
Нижнегор. » .	—	—	—	—	—	—	—	—	—	—	—	1	—	—	—	—	1	—	257	274	—	—	—	—	23	25	—	—	—	—	—	10	—	—	—	3	2	—	—	1	1	296	302
Тулокское » .	—	—	1	—	4	6	—	—	—	—	1	—	—	—	—	—	2	1	298	329	—	—	—	—	28	31	—	—	—	—	4	14	—	—	—	9	4	—	—	1	1	361	373
Кондушское » .	—	—	—	—	—	—	—	—	—	—	—	1	1	—	—	—	—	1	401	437	—	—	—	—	31	29	—	—	—	—	8	15	1	—	—	17	13	—	—	2	1	476	482
Рыпушкальская вол.	—	—	—	—	19	21	15	26	—	—	—	—	—	—	—	—	56	70	3065	3286	—	—	—	—	—	—	—	—	—	—	—	137	2	—	—	65	60	—	—	7	—	3366	3463
Улванское общество	—	—	—	—	—	—	—	—	—	—	—	—	—	—	—	—	1	1	488	521	—	—	—	—	—	—	—	—	—	—	—	31	—	—	—	4	5	—	—	—	—	524	527
Верховское » . .	—	—	—	—	3	3	—	—	—	—	—	—	—	—	—	—	15	18	305	337	—	—	—	—	—	—	—	—	—	—	—	14	—	—	—	3	3	—	—	—	—	340	361
Ильинское » . .	—	—	—	—	5	9	—	—	—	—	—	—	—	—	—	—	5	4	318	325	—	—	—	—	—	—	—	—	—	—	—	7	—	—	—	24	23	—	—	—	—	359	361

Названіе уѣздовъ, волостей и обществъ.	I. Дворянъ.				II. Духовенства.						III. Городск. сословій.								IV. Сельскихъ сословій.														V. Военныхъ.			VI. Иностранныхъ подданныхъ.		VII. Инов.				VIII. Лицъ, не принадлеж. къ означен. разр.		ИТОГО.	
	Потомственныхъ.		Личныхъ.		Православнаго вѣроисп.		Монашествующаго.		Единовѣрческ.		Потомств. почет. гражданъ.		Личн. почет. гр.		Купцовъ.		Мѣщанъ.		Крестьянъ государствен.		Бывшихъ удѣльныхъ.		Бывшихъ помѣщичьихъ.		Крестьянъ собственник.		Обѣльныхъ вотчинниковъ.		Обѣльныхъ крестьянъ.		Служащихъ.	Запасныхъ.	Отставныхъ.			Финляндцевъ.		Друг. (евреевъ, нѣмц., полякъ.)					
	м.	ж.	м.	ж.	м.	ж.	м.	ж.	м.	ж.	м.	ж.	м.	ж.	м.	ж.	м.	ж.	м.	ж.	м.	ж.	м.	ж.	м.	ж.	м.	ж.	м.	ж.	м.	ж.	м.	ж.	м.	ж.	м.	ж.	м.	ж.	м.	ж.	м.	ж.
Рыпушкал. общ.	—	—	—	—	—	—	—	—	—	—	—	—	—	—	—	—	9	16	592	628	—	—	—	—	—	—	—	—	—	—	—	25	—	—	—	12	10	—	—	7	—	645	654
Юксильское »	—	—	—	—	—	—	14	—	—	—	—	—	—	—	—	—	20	22	287	317	—	—	—	—	—	—	—	—	—	—	—	6	—	—	—	12	12	—	—	—	—	339	351
Рышкальское »	—	—	—	—	11	9	—	—	—	—	—	—	—	—	—	—	6	8	604	645	—	—	—	—	—	—	—	—	—	—	—	29	1	—	—	5	4	—	—	—	—	656	666
Ладвинское »	—	—	—	—	—	—	1	26	—	—	—	—	—	—	—	—	—	1	471	513	—	—	—	—	—	—	—	—	—	—	—	25	1	—	—	5	3	—	—	—	—	503	543
Ведлозерская вол.	—	—	—	—	**9**	**12**	—	—	—	—	—	—	—	—	—	—	**1**	—	**2441**	**2728**	—	—	—	—	—	—	—	—	—	—	—	**122**	**7**	—	—	**28**	**26**	**1**	—	—	—	**2609**	**2766**
Щеллильское общ.	—	—	—	—	—	—	—	—	—	—	—	—	—	—	—	—	—	—	326	366	—	—	—	—	—	—	—	—	—	—	—	18	—	—	—	2	—	—	—	—	—	346	366
Нялмозерское »	—	—	—	—	—	—	—	—	—	—	—	—	—	—	—	—	—	—	264	300	—	—	—	—	—	—	—	—	—	—	—	11	6	—	—	8	6	—	—	—	—	289	306
Ведлозерское »	—	—	—	—	7	9	—	—	—	—	—	—	—	—	—	—	1	—	574	627	—	—	—	—	—	—	—	—	—	—	—	25	1	—	—	9	12	**1**	—	—	—	618	648
Паннильское »	—	—	—	—	—	—	—	—	—	—	—	—	—	—	—	—	—	—	338	355	—	—	—	—	—	—	—	—	—	—	—	22	—	—	—	—	—	—	—	—	—	360	355
Крошнозерск. »	—	—	—	—	2	3	—	—	—	—	—	—	—	—	—	—	—	—	341	400	—	—	—	—	—	—	—	—	—	—	—	11	—	—	—	2	5	—	—	—	—	356	408
Савиновское »	—	—	—	—	—	—	—	—	—	—	—	—	—	—	—	—	—	—	598	680	—	—	—	—	—	—	—	—	—	—	—	35	—	—	—	7	3	—	—	—	—	640	683
Коткозерская вол.	—	—	—	—	**11**	**12**	—	—	—	—	—	—	—	—	—	—	—	—	**1818**	**1901**	—	—	—	—	**15**	**15**	—	—	—	—	—	**84**	**2**	—	—	**1**	**1**	—	—	—	—	**1931**	**1929**
Коткозерское общ.	—	—	—	—	8	10	—	—	—	—	—	—	—	—	—	—	—	—	577	587	—	—	—	—	2	2	—	—	—	—	—	26	1	—	—	1	1	—	—	—	—	615	600
Сармяжское »	—	—	—	—	—	—	—	—	—	—	—	—	—	—	—	—	—	—	476	504	—	—	—	—	4	5	—	—	—	—	—	25	—	—	—	—	—	—	—	—	—	505	509
Вагвозерское »	—	—	—	—	3	2	—	—	—	—	—	—	—	—	—	—	—	—	765	810	—	—	—	—	9	8	—	—	—	—	—	33	1	—	—	—	—	—	—	—	—	811	820
Мятусовская вол.	—	—	—	—	**13**	**19**	—	—	—	—	—	—	—	—	—	—	—	—	**2487**	**2494**	—	—	—	—	**84**	**14**	—	—	—	—	—	**108**	—	—	—	**8**	**9**	**6**	**7**	—	—	**2706**	**2543**
Пагачинское общ.	—	—	—	—	1	1	—	—	—	—	—	—	—	—	—	—	—	—	308	262	—	—	—	—	20	2	—	—	—	—	—	14	—	—	—	—	—	—	—	—	—	343	265
Мятусовское »	—	—	—	—	3	2	—	—	—	—	—	—	—	—	—	—	—	—	291	306	—	—	—	—	19	3	—	—	—	—	—	22	—	—	—	7	7	6	7	—	—	348	325
Хевронское »	—	—	—	—	2	5	—	—	—	—	—	—	—	—	—	—	—	—	454	470	—	—	—	—	8	2	—	—	—	—	—	18	—	—	—	1	2	—	—	—	—	493	493
Волостнонавол. »	—	—	—	—	2	3	—	—	—	—	—	—	—	—	—	—	—	—	470	487	—	—	—	—	5	3	—	—	—	—	—	16	—	—	—	—	—	—	—	—	—	448	381
Великонавол. »	—	—	—	—	3	4	—	—	—	—	—	—	—	—	—	—	—	—	423	376	—	—	—	—	13	01	—	—	—	—	—	9	—	—	—	—	—	—	—	—	—	591	600
Пидемское »	—	—	—	—	2	4	—	—	—	—	—	—	—	—	—	—	—	—	541	593	—	—	—	—	19	03	—	—	—	—	—	29	—	—	—	—	—	—	—	—	—	**4112**	**4182**
Некукульская вол.	—	3	1	3	**28**	**34**	**142**	**11**	—	—	2	4	—	—	—	—	**6**	**8**	**3414**	**3872**	—	—	—	—	**237**	**205**	—	—	—	—	**3**	**194**	**51**	—	—	**34**	**42**	—	—	—	—	625	746
Юргильское общ.	—	—	—	—	5	3	—	—	—	—	—	—	—	—	—	—	6	8	510	677	—	—	—	—	63	49	—	—	—	—	—	29	4	—	—	8	9	—	—	—	—	349	378
Куйтежское »	—	—	—	—	—	—	—	—	—	—	1	3	—	—	—	—	—	—	304	345	—	—	—	—	15	22	—	—	—	—	—	16	8	—	—	5	8	—	—	—	—	465	473
Самбатукск. »	—	—	—	—	2	4	—	—	—	—	—	—	—	—	—	—	—	—	396	429	—	—	—	—	38	34	—	—	—	—	—	20	6	—	—	3	6	—	—	—	—	425	403
Обжанское »	—	—	—	—	5	8	—	—	—	—	—	—	—	—	—	—	—	—	379	367	—	—	—	—	19	21	—	—	—	—	—	15	2	—	—	5	7	—	—	—	—	**1339**	**1396**
Кондушское »	—	—	—	—	9	14	—	—	—	—	—	—	—	—	—	—	—	—	1199	1347	—	—	—	—	36	29	—	—	—	—	—	76	11	—	—	8	6	—	—	—	—	317	194
Алекс.-Свир. »	—	3	1	3	—	—	**142**	**11**	—	—	1	1	—	—	—	—	—	—	152	169	—	—	—	—	7	6	—	—	—	—	1	7	4	—	—	2	1	—	—	—	—	592	592
Мегрецкое »	—	—	—	—	7	5	—	—	—	—	—	—	—	—	—	—	—	—	474	538	—	—	—	—	59	44	—	—	—	—	2	31	16	—	—	3	5	—	—	—	—	**3119**	**3144**
Важинская вол.	—	—	—	—	**23**	**30**	—	—	—	—	—	—	**8**	**7**	**1**	**1**	**5**	**6**	**2700**	**2846**	—	—	—	—	**112**	**121**	—	—	—	—	—	**136**	**3**	—	—	**91**	**107**	—	—	**40**	**26**	874	889
Важинское общ.	—	—	—	—	10	14	—	—	—	—	—	—	8	7	—	—	1	2	734	786	—	—	—	—	16	15	—	—	—	—	—	30	2	—	—	49	48	—	—	24	17	345	352
Усланское »	—	—	—	—	—	—	—	—	—	—	—	—	—	—	1	1	1	2	293	305	—	—	—	—	24	27	—	—	—	—	—	8	—	—	—	12	15	—	—	6	2	855	855
Михайловск. »	—	—	—	—	5	5	—	—	—	—	—	—	—	—	—	—	1	1	750	794	—	—	—	—	34	36	—	—	—	—	—	48	—	—	—	14	18	—	—	3	1	122	137
Кашканское »	—	—	—	—	—	—	—	—	—	—	—	—	—	—	—	—	—	—	101	119	—	—	—	—	7	9	—	—	—	—	—	9	—	—	—	5	8	—	—	—	1	680	657
Согинское »	—	—	—	—	8	11	—	—	—	—	—	—	—	—	—	—	—	—	608	610	—	—	—	—	22	24	—	—	—	—	—	32	1	—	—	6	10	—	—	3	2	243	254
Мандрогское »	—	—	—	—	—	—	—	—	—	—	—	—	—	—	—	—	2	1	214	232	—	—	—	—	9	10	—	—	—	—	—	9	—	—	—	5	8	—	—	4	3	22204	22457
Итого	3	6	8	11	132	163	157	37	—	—	2	6	16	14	1	1	87	101	19673	21176	—	—	—	—	679	597	—	—	—	—	15	972	89	—	—	287	293	7	7	76	45		
Лодейнопольск. уѣздъ.																																										
Заостровская вол.	**1**	**3**	—	—	**16**	**18**	—	—	—	—	**2**	**2**	—	—	—	—	**18**	**29**	**1041**	**1407**	—	—	**978**	**1103**	**38**	**45**	—	—	—	—	—	**91**	**113**	**1**	—	**17**	**19**	—	—	—	—	**2316**	**2628**
Заостровскаго общ.	—	—	—	—	—	—	—	—	—	—	—	—	—	—	—	—	—	—	230	322	—	—	—	—	—	—	—	—	—	—	—	10	11	—	—	—	1	—	—	—	—	251	323
Лахтинскаго »	—	—	—	—	—	—	—	—	—	—	—	—	—	—	—	—	—	—	96	124	—	—	89	98	2	1	—	—	—	—	—	8	15	—	—	—	—	—	—	—	—	210	223

Названіе уѣздовъ, волостей и обществъ.	I. Дворянъ.				II. Духовенства.						III. Город. сословій.								IV. Сельскихъ обществъ.												V. Военныхъ.			VI. Иностранныхъ подданныхъ		VII. Инов.				VIII Лицъ, не принадлеж къ означен. разр.		ИТОГО.	
	Потомственныхъ.		Личныхъ.		Православнаго бѣлаго.		Монашествующаго.		Единовѣрческ.		Потомств. поч. гражданъ.		Личн. поч. гр.		Купцовъ.		Мѣщанъ.		Крестьянъ государствен.		Бывшихъ удѣльныхъ.		Бывшихъ помѣщичьихъ.		Крестьянъ собственник.		Обѣльныхъ вотченниковъ.		Обѣльныхъ крестьянъ.		Служащихъ.	Запасныхъ.	Оставныхъ.			Финляндцевъ.		Друг. (евреевъ, нѣмц., полякъ.)					
	м.	ж.	м.	ж.	м.	ж.	м.	ж.	м.	ж.	м.	ж.	м.	ж.	м.	ж.	м.	ж.	м.	ж.	м.	ж.	м.	ж.	м.	ж.	м.	ж.	м.	ж.	м.	м.	м.	м.	ж.	м.	ж.	м.	ж.	м.	ж.	м.	ж.
Гниленское общество	—	—	—	—	—	—	—	—	—	—	—	—	—	—	—	—	—	—	—	—	—	—	99	108	—	—	—	—	—	—	—	5	4	—	—	1	1	—	—	—	—	109	109
Горское » .	—	—	—	—	2	2	—	—	—	—	—	—	—	—	—	—	—	—	362	486	—	—	—	—	—	—	—	—	—	—	—	10	19	—	—	—	—	—	—	—	—	393	488
Ручьянское » .	—	—	—	—	—	—	—	—	—	—	—	—	—	—	—	—	—	—	21	39	—	—	38	69	1	3	—	—	—	—	—	7	7	—	—	—	—	—	—	—	—	74	111
Имоченское » .	—	—	—	—	5	8	—	—	—	—	—	—	—	—	—	—	—	—	—	—	—	—	177	214	—	—	—	—	—	—	—	7	11	1	—	—	—	—	—	—	—	201	222
Шаньгенск. » .	1	3	—	—	—	—	—	—	—	—	—	—	—	—	—	—	6	5	—	—	—	—	167	173	35	41	—	—	—	—	—	9	13	—	—	—	—	—	—	—	—	231	222
Рѣкинское » .	—	—	—	—	4	4	—	—	—	—	—	—	—	—	—	—	—	—	—	—	—	—	238	252	—	—	—	—	—	—	—	12	16	—	—	—	—	—	—	—	—	270	256
Шоткуское » .	—	—	—	—	—	—	—	—	—	—	2	2	—	—	—	—	4	11	—	—	—	—	170	189	—	—	—	—	—	—	—	11	7	—	—	12	10	—	—	—	—	206	212
Сермакское » .	—	—	—	—	5	4	—	—	—	—	—	—	—	—	—	—	8	13	332	436	—	—	—	—	—	—	—	—	—	—	—	12	10	—	—	4	7	—	—	—	—	371	460
Мирошкинская вол. .	**138**	**168**	—	—	**13**	**20**	—	—	—	—	—	—	—	—	—	—	**3**	**3**	**1053**	**1143**	—	—	**419**	**423**	**28**	**47**	—	—	—	—	—	**87**	**7**	—	—	**23**	**21**	—	—	—	—	**1771**	**1825**
Каномское общ. .	—	—	—	—	—	—	—	—	—	—	—	—	—	—	—	—	3	3	249	201	—	—	—	—	—	—	—	—	—	—	—	16	3	—	—	10	6	—	—	—	—	281	210
Пиркинское » .	11	13	—	—	3	2	—	—	—	—	—	—	—	—	—	—	—	—	238	306	—	—	—	—	—	—	—	—	—	—	—	10	2	—	—	5	7	—	—	—	—	269	328
Тененское » .	—	—	—	—	3	5	—	—	—	—	—	—	—	—	—	—	—	—	179	213	—	—	42	23	—	—	—	—	—	—	—	11	1	—	—	—	—	—	—	—	—	236	241
Рахковское » .	—	—	—	—	—	—	—	—	—	—	—	—	—	—	—	—	—	—	45	49	—	—	127	101	—	—	—	—	—	—	—	13	—	—	—	—	—	—	—	—	—	185	150
1-е Шаменск. » .	10	8	—	—	3	10	—	—	—	—	—	—	—	—	—	—	—	—	88	82	—	—	—	—	7	9	—	—	—	—	—	4	—	—	—	—	—	—	—	—	—	112	109
2-е Шаменск. » .	115	141	—	—	—	—	—	—	—	—	—	—	—	—	—	—	—	—	17	18	—	—	87	104	—	—	—	—	—	—	—	5	—	—	—	2	3	—	—	—	—	226	266
1-е Люговское » .	—	—	—	—	4	3	—	—	—	—	—	—	—	—	—	—	—	—	—	—	—	—	111	141	—	—	—	—	—	—	—	6	—	—	—	6	5	—	—	—	—	127	149
2-е Люговское » .	—	—	—	—	—	—	—	—	—	—	—	—	—	—	—	—	—	—	237	274	—	—	—	—	21	38	—	—	—	—	—	20	1	—	—	—	—	—	—	—	—	279	312
Рѣчно-Емельян.» .	2	6	—	—	—	—	—	—	—	—	—	—	—	—	—	—	—	—	—	—	—	—	52	54	—	—	—	—	—	—	—	2	—	—	—	—	—	—	—	—	—	56	60
Подпорожская вол. .	**91**	**77**	—	—	**30**	**38**	—	—	—	—	—	—	—	—	—	—	—	—	**2433**	**2727**	—	—	—	—	**14**	—	—	—	—	—	—	**104**	**103**	—	—	**20**	**22**	**8**	**6**	—	—	**2803**	**2870**
Наволоцкое общ. .	—	—	—	—	—	—	—	—	—	—	—	—	—	—	—	—	—	—	345	398	—	—	—	—	—	—	—	—	—	—	—	18	7	—	—	11	9	—	—	—	—	381	407
Тереховское » .	—	—	—	—	5	4	—	—	—	—	—	—	—	—	—	—	—	—	564	658	—	—	—	—	1	—	—	—	—	—	—	20	26	—	—	7	11	8	6	—	—	631	679
Каковское » .	33	26	—	—	8	7	—	—	—	—	—	—	—	—	—	—	—	—	226	250	—	—	—	—	5	—	—	—	—	—	—	9	9	—	—	—	—	—	—	—	—	290	283
Яндебское » .	50	40	—	—	6	9	—	—	—	—	—	—	—	—	—	—	—	—	262	309	—	—	—	—	—	—	—	—	—	—	—	11	13	—	—	—	—	—	—	—	—	342	358
Подпорожское » .	—	—	—	—	7	11	—	—	—	—	—	—	—	—	—	—	—	—	405	428	—	—	—	—	2	—	—	—	—	—	—	24	23	—	—	1	2	—	—	—	—	462	441
Шеменское » .	—	—	—	—	4	7	—	—	—	—	—	—	—	—	—	—	—	—	474	547	—	—	—	—	6	—	—	—	—	—	—	13	17	—	—	1	—	—	—	—	—	515	554
Вонозерское » .	8	11	—	—	—	—	—	—	—	—	—	—	—	—	—	—	—	—	157	137	—	—	—	—	—	—	—	—	—	—	—	9	8	—	—	—	—	—	—	—	—	182	148
Юксовская волость .	—	—	—	—	**10**	**12**	—	—	—	—	**5**	**5**	—	—	—	—	**2**	**3**	**1830**	**1922**	—	—	—	—	—	—	—	—	—	—	—	**66**	**18**	—	—	—	—	—	—	**5**	**4**	**1936**	**1946**
Гоморовическ. общ. .	—	—	—	—	3	3	—	—	—	—	—	—	—	—	—	—	—	—	558	564	—	—	—	—	—	—	—	—	—	—	—	20	6	—	—	—	—	—	—	—	—	587	567
Бигинское » .	—	—	—	—	3	5	—	—	—	—	—	—	—	—	—	—	—	—	620	640	—	—	—	—	—	—	—	—	—	—	—	20	6	—	—	—	—	—	—	—	—	649	645
Юксовское » .	—	—	—	—	4	4	—	—	—	—	5	5	—	—	—	—	2	3	652	718	—	—	—	—	—	—	—	—	—	—	—	26	6	—	—	—	—	—	—	5	4	700	734
Виницкая волость .	**1**	—	—	—	**40**	**35**	—	—	—	—	**2**	—	**3**	**4**	**3**	**4**	—	—	**3152**	**3236**	—	—	—	—	—	—	—	—	—	—	—	**182**	**56**	—	—	—	—	—	—	**12**	**6**	**3451**	**3285**
Озерское общество .	—	—	—	—	6	8	—	—	—	—	—	—	—	—	—	—	—	—	559	563	—	—	—	—	—	—	—	—	—	—	—	36	14	—	—	—	—	—	—	—	—	615	571
Виницкое » .	—	—	—	—	7	7	—	—	—	—	—	—	3	4	3	4	—	—	562	584	—	—	—	—	—	—	—	—	—	—	—	31	9	—	—	—	—	—	—	8	3	623	602
Тумазовское » .	—	—	—	—	—	—	—	—	—	—	—	—	—	—	—	—	—	—	63	77	—	—	—	—	—	—	—	—	—	—	—	5	2	—	—	—	—	—	—	—	—	70	77
Каргинское » .	—	—	—	—	8	5	—	—	—	—	—	—	—	—	—	—	—	—	442	519	—	—	—	—	—	—	—	—	—	—	—	27	8	—	—	—	—	—	—	1	1	486	525
Чикозерское » .	—	—	—	—	6	4	—	—	—	—	—	—	—	—	—	—	—	—	366	259	—	—	—	—	—	—	—	—	—	—	—	17	5	—	—	—	—	—	—	1	—	395	263
Тукшинское » .	1	—	—	—	—	—	—	—	—	—	2	—	—	—	—	—	—	—	501	511	—	—	—	—	—	—	—	—	—	—	—	28	10	—	—	—	—	—	—	2	2	544	513
Немжинское » .	—	—	—	—	5	4	—	—	—	—	—	—	—	—	—	—	—	—	234	268	—	—	—	—	—	—	—	—	—	—	—	12	4	—	—	—	—	—	—	—	—	255	272
Ладвинское » .	—	—	—	—	8	7	—	—	—	—	—	—	—	—	—	—	—	—	333	351	—	—	—	—	—	—	—	—	—	—	—	20	3	—	—	—	—	—	—	—	—	364	358
Макушевск. » .	—	—	—	—	—	—	—	—	—	—	—	—	—	—	—	—	—	—	92	104	—	—	—	—	—	—	—	—	—	—	—	6	1	—	—	—	—	—	—	—	—	99	104
Шапшинская вол. .	**308**	**320**	—	—	**30**	**37**	—	—	—	—	—	—	—	—	—	—	**14**	**19**	**420**	**441**	—	—	**2474**	**2644**	**996**	**1162**	—	—	—	—	—	**218**	**97**	—	—	**6**	**5**	—	—	**4**	**4**	**4567**	**4632**
Варбинское общ. .	80	82	—	—	—	—	—	—	—	—	—	—	—	—	—	—	—	—	24	26	—	—	169	175	56	62	—	—	—	—	—	10	5	—	—	1	1	—	—	—	—	345	346
Гайговское » .	—	—	—	—	—	—	—	—	—	—	—	—	—	—	—	—	—	—	—	—	—	—	83	89	13	18	—	—	—	—	—	6	1	—	—	—	—	—	—	—	—	103	107
Заозерское » .	—	—	—	—	—	—	—	—	—	—	—	—	—	—	—	—	—	—	26	27	—	—	188	180	55	64	—	—	—	—	—	9	6	—	—	—	—	—	—	—	—	279	271

Названіе уѣздовъ, волостей и обществъ.	I. Дворянъ.				II. Духовенства.						III. Городск. сословій.								IV. Сельскихъ сословій.												V. Военныхъ.			VI. Иностранныхъ подданныхъ.		VII. Инов.				VIII. Лицъ, не принадлеж. къ означен. разр.		ИТОГО.	
	Потомственныхъ.		Личныхъ.		Православнаго вѣроисп.		Монашествующаго.		Единовѣрческ.		Потомств. почет. гражданъ.		Личн. почет. гр.		Купцовъ.		Мѣщанъ.		Бывшихъ удѣльныхъ.		Бывшихъ помѣщичьихъ.		Крестьянъ собственник.		Обѣльныхъ вотчинниковъ.		Обѣльныхъ крестьянъ.		Служащихъ.	Запасныхъ.	Отставныхъ.			Финляндцевъ.		Другіе (евреевъ, нѣмц., поляк.).					
	м.	ж.	м.	ж.	м.	ж.	м.	ж.	м.	ж.	м.	ж.	м.	ж.	м.	ж.	м.	ж.	м.	ж.	м.	ж.	м.	ж.	м.	ж.	м.	ж.	м.	ж.				м.	ж.					м.	ж.	м.	ж.
Кяргинское общ. . .	—	—	—	—	—	—	—	—	—	—	—	—	—	—	—	—	—	—	—	—	—	—	53	63	—	—	—	—	—	16	8	—	—	—	—	—	—	—	—	—	147	136
Надпорожское » . .	—	—	—	—	2	5	—	—	—	—	—	—	—	—	—	—	—	—	—	—	196	199	98	117	—	—	—	—	—	16	7	—	—	1	1	—	—	—	—	—	410	415
Ратигорское » . .	—	—	—	—	—	—	—	—	—	—	—	—	—	—	—	—	—	—	—	—	217	221	83	91	—	—	—	—	—	16	9	—	—	—	—	—	—	—	—	—	349	338
Скаминское » . .	2	—	—	—	10	6	—	—	—	—	—	—	—	—	—	—	8	12	—	—	353	386	73	98	—	—	—	—	—	17	7	—	—	—	—	—	—	—	—	—	471	502
Чукинское » . .	—	—	—	—	6	7	—	—	—	—	—	—	—	—	—	—	—	—	—	—	167	189	62	71	—	—	—	—	—	15	7	—	—	—	—	—	—	—	—	—	257	267
Шапшинское » . .	—	—	—	—	—	—	—	—	—	—	—	—	—	—	—	—	—	—	—	—	98	122	31	37	—	—	—	—	—	20	6	—	—	—	—	—	—	—	—	—	155	159
Сюрьянское » . .	—	—	—	—	—	—	—	—	—	—	—	—	—	—	—	—	—	—	—	—	168	196	36	52	—	—	—	—	—	13	5	—	—	—	—	—	—	—	—	—	222	248
Рускодинское » . .	33	36	—	—	9	12	—	—	—	—	—	—	—	—	—	—	6	7	—	—	79	84	120	133	—	—	—	—	—	10	4	—	—	—	—	—	—	2	3	299	315
Подборское » . .	68	66	—	—	2	5	—	—	—	—	—	—	—	—	—	—	—	—	—	—	196	201	74	89	—	—	—	—	—	9	5	—	—	1	1	—	—	1	1	—	381	391
Мустинское » . .	122	130	—	—	—	—	—	—	—	—	—	—	—	—	—	—	—	—	—	—	172	177	129	131	—	—	—	—	—	10	6	—	—	—	—	—	—	—	—	—	439	438
Киницкое » . .	—	—	—	—	—	—	—	—	—	—	—	—	—	—	—	—	—	—	—	—	106	109	39	48	—	—	—	—	—	12	3	—	—	—	—	—	—	—	—	—	160	157
Гонгинское » . .	—	1	—	—	1	2	—	—	—	—	—	—	—	—	—	—	—	—	—	—	75	80	35	43	—	—	—	—	—	15	9	—	—	1	2	—	—	—	—	—	261	256
Валданское » . .	3	5	—	—	—	—	—	—	—	—	—	—	—	—	—	—	—	—	—	—	142	151	37	42	—	—	—	—	—	14	5	—	—	1	—	—	—	—	—	—	202	198
Янгинское » . .	—	—	—	—	—	—	—	—	—	—	—	—	—	—	—	—	—	—	—	—	70	85	2	3	—	—	—	—	—	10	4	—	—	1	—	—	—	1	—	—	87	88
Оштинская волость .	**12**	**9**	**8**	**5**	**57**	**70**	—	—	—	—	**1**	**1**	**3**	**2**	—	—	**58**	**64**	**5470**	**6311**	—	—	—	—	—	—	—	—	—	**200**	**28**	—	—	**20**	**19**	**18**	**13**	—	—	**5875**	**6494**
Коштугское общ. . .	—	—	—	—	10	9	—	—	—	—	—	—	—	—	—	—	—	—	120	150	—	—	—	—	—	—	—	—	—	9	—	—	—	—	—	—	—	—	—	139	159
Мегорское » . .	—	—	—	—	—	—	—	—	—	—	—	—	—	—	—	—	—	—	296	310	—	—	—	—	—	—	—	—	—	10	2	—	—	—	—	—	—	—	—	308	310
Водлицкое » . .	—	—	—	—	4	7	—	—	—	—	—	—	—	—	—	—	—	—	540	580	—	—	—	—	—	—	—	—	—	10	—	—	—	—	—	—	—	—	—	554	587
Оштинское » . .	—	—	—	—	10	9	—	—	—	—	—	—	—	—	—	—	—	—	610	732	—	—	—	—	—	—	—	—	—	32	4	—	—	3	4	—	—	—	—	659	745
Верховское » . .	—	—	—	—	—	—	—	—	—	—	—	—	—	—	—	—	—	—	610	690	—	—	—	—	—	—	—	—	—	28	3	—	—	—	—	—	—	—	—	641	690
Роксинское » . .	—	—	—	—	—	—	—	—	—	—	—	—	—	—	—	—	—	—	204	248	—	—	—	—	—	—	—	—	—	14	2	—	—	—	—	—	—	—	—	220	248
Курвошское » . .	—	—	—	—	4	6	—	—	—	—	—	—	—	—	—	—	—	—	390	454	—	—	—	—	—	—	—	—	—	14	4	—	—	—	—	—	—	—	—	412	460
Косельское » . .	—	—	—	—	4	9	—	—	—	—	—	—	—	—	—	—	—	—	600	705	—	—	—	—	—	—	—	—	—	17	—	—	—	—	—	—	—	—	—	621	714
Шустручское » . .	—	—	—	—	4	8	—	—	—	—	—	—	—	—	—	—	—	—	820	890	—	—	—	—	—	—	—	—	—	18	—	—	—	—	—	—	—	—	—	842	898
Вознесенское » . .	12	9	8	5	14	16	—	—	—	—	1	1	3	2	—	—	58	64	760	940	—	—	—	—	—	—	—	—	—	30	10	—	—	17	15	18	13	—	—	931	1065
Кузринское » . .	—	—	—	—	7	6	—	—	—	—	—	—	—	—	—	—	—	—	370	440	—	—	—	—	—	—	—	—	—	12	3	—	—	—	—	—	—	—	—	392	446
Барановское » . .	—	—	—	—	—	—	—	—	—	—	—	—	—	—	—	—	—	—	150	172	—	—	—	—	—	—	—	—	—	6	—	—	—	—	—	—	—	—	—	156	172
Шимозерская вол. .	—	—	—	—	**15**	**14**	—	—	—	—	—	—	**1**	**2**	—	—	—	—	**1801**	**1974**	—	—	—	—	—	—	—	—	—	**95**	**7**	—	—	—	—	—	—	—	—	**1919**	**1990**
1-е Шимозер. общ. .	—	—	—	—	3	3	—	—	—	—	—	—	—	—	—	—	—	—	431	450	—	—	—	—	—	—	—	—	—	20	1	—	—	—	—	—	—	—	—	455	453
2-е Шимозер. » .	—	—	—	—	—	—	—	—	—	—	—	—	—	—	—	—	—	—	400	465	—	—	—	—	—	—	—	—	—	18	2	—	—	—	—	—	—	—	—	420	465
Пяжезерское » .	—	—	—	—	5	4	—	—	—	—	—	—	1	2	—	—	—	—	340	365	—	—	—	—	—	—	—	—	—	12	—	—	—	—	—	—	—	—	—	358	371
Пустынское » .	—	—	—	—	—	—	—	—	—	—	—	—	—	—	—	—	—	—	78	87	—	—	—	—	—	—	—	—	—	4	—	—	—	—	—	—	—	—	—	82	87
Сяргозерское » .	—	—	—	—	3	2	—	—	—	—	—	—	—	—	—	—	—	—	224	250	—	—	—	—	—	—	—	—	—	16	4	—	—	—	—	—	—	—	—	247	252
Кривозерское » .	—	—	—	—	4	5	—	—	—	—	—	—	—	—	—	—	—	—	328	357	—	—	—	—	—	—	—	—	—	25	—	—	—	—	—	—	—	—	—	357	362
Итого . .	551	577	8	5	211	244	—	—	—	—	10	8	7	8	3	4	95	118	17200	19161	—	—	3871	4170	1076	1254	—	—	—	1043	429	1	—	86	86	26	19	21	14	24638	25668
Вытегорскій уѣздъ.																																									
Коштугская вол. . .	—	—	—	—	**16**	**12**	—	—	**5**	**5**	**3**	**1**	—	—	—	—	—	—	**2232**	**2533**	—	—	—	—	—	—	—	—	—	**92**	**2**	—	—	—	**1**	—	—	—	—	**2350**	**2552**
Ежезерское общ. . .	—	—	—	—	—	—	—	—	5	5	—	—	—	—	—	—	—	—	424	632	—	—	—	—	—	—	—	—	—	18	—	—	—	—	—	—	—	—	—	447	637
Коштугское » . .	—	—	—	—	—	—	—	—	—	—	—	—	—	—	—	—	—	—	721	767	—	—	—	—	—	—	—	—	—	29	—	—	—	—	1	—	—	—	—	750	768
Ундозерское » . .	—	—	—	—	9	7	—	—	—	—	3	1	—	—	—	—	—	—	664	686	—	—	—	—	—	—	—	—	—	25	—	—	—	—	—	—	—	—	—	701	694
Куштозерское » . .	—	—	—	—	7	5	—	—	—	—	—	—	—	—	—	—	—	—	423	448	—	—	—	—	—	—	—	—	—	20	2	—	—	—	—	—	—	—	—	452	453
Бадожская вол. . .	**2**	**2**	—	—	**18**	**14**	—	—	—	—	**2**	**12**	**7**	**2**	**1**	**32**	**40**		**177**	**267**	71	30	**761—883**				—	—	—	**82**	**2**	—	—	**22**	**14**	—	—	**12**	**9**	**1193**	**1269**
Бурковское общ. . .	—	—	—	—	4	4	—	—	—	—	—	—	—	—	—	—	—	—	21	23	—	—	186—240				—	—	—	13	—	—	—	—	—	—	—	—	—	224	267
Бурцевское » . .	2	2	—	—	3	2	—	—	—	—	—	—	1	1	1	1	10	10	—	—	—	—	175—225				—	—	—	26	—	—	—	—	—	—	—	1	1	219	242

Названіе уѣздовъ, волостей и обществъ.	I. Дворянъ.		II. Духовенства.						III. Городск. сословій.								IV. Сельскихъ сословій.												V. Военныхъ.			VI. Иностранныхъ подданныхъ.		VII. Инов.				VIII. Лицъ, не принадлеж. къ означен. разр.		ИТОГО.	
	Потомственныхъ.		Личныхъ.		Православнаго вѣлаго.		Монашествующаго.		Единовѣрческ.		Потомств. поч. гражданъ.		Личн. поч. гр.		Купцовъ.		Мѣщанъ.		Крестьянъ государствен.		Бывшихъ удѣльныхъ.		Бывшихъ помѣщичьихъ.		Крестьянъ собственник.		Обѣльныхъ вотчинниковъ.		Обѣльныхъ крестьянъ.		Служащихъ.	Запасныхъ.	Отставныхъ.			Финляндцевъ.		Друг. (евреевъ, нѣмц., поляк.)					
	м.	ж.	м.	ж.	м.	ж.	м.	ж.	м.	ж.	м.	ж.	м.	ж.	м.	ж.	м.	ж.	м.	ж.	м.	ж.	м.	ж.	м.	ж.	м.	ж.	м.	ж.	м.	м.	м.	м.	ж.	м.	ж.	м.	ж.	м.	ж.	м.	ж.
Антинское общ.	—	—	—	—	3	3	—	—	—	—	—	—	2	11	6	—	—	—	10	15	7	4	4	3	181	193	—	—	—	—	—	20	1	—	—	20	12	—	—	10	7	267	245
Бадожское »	—	—	—	—	8	5	—	—	—	—	—	—	—	—	—	1	—	—	12	15	149	240	67	27	219	225	—	—	—	—	—	23	1	—	—	2	2	—	—	1	1	483	515
Вытегорская вол.	**7**	**4**	**9**	**10**	**38**	**30**	—	—	**9**	**7**	**5**	**3**	**2**	**3**	**1**	—	**43**	**41**	**2869**	**3200**	—	—	—	—	—	—	—	—	—	—	—	**151**	**32**	—	—	**16**	**18**	—	—	**8**	**9**	**3190**	**3325**
2-е Анхимовск. общ.	—	—	3	2	12	8	—	—	2	3	—	—	—	—	—	—	—	—	84	100	—	—	—	—	—	—	—	—	—	—	—	6	1	—	—	—	—	—	—	—	—	108	113
1-е Анхимовск. »	—	—	1	1	5	3	—	—	1	1	3	1	1	1	1	—	43	41	581	668	—	—	—	—	—	—	—	—	—	—	—	20	5	—	—	9	9	—	—	5	7	675	732
Савинское »	—	—	—	—	—	—	—	—	1	1	—	—	—	—	—	—	—	—	130	154	—	—	—	—	—	—	—	—	—	—	—	6	6	—	—	—	—	—	—	—	—	143	155
2-е Марковск. »	7	4	5	7	9	5	—	—	2	2	2	2	1	2	—	—	—	—	150	170	—	—	—	—	—	—	—	—	—	—	—	4	—	—	—	—	—	—	—	—	—	180	192
Плосконивское »	—	—	—	—	—	—	—	—	1	—	—	—	—	—	—	—	—	—	331	388	—	—	—	—	—	—	—	—	—	—	—	17	3	—	—	—	—	—	—	—	—	352	388
1-е Марковск. »	—	—	—	—	—	—	—	—	1	—	—	—	—	—	—	—	—	—	318	309	—	—	—	—	—	—	—	—	—	—	—	36	10	—	—	6	9	—	—	3	2	374	320
Тагажмозерск. »	—	—	—	—	5	4	—	—	1	—	—	—	—	—	—	—	—	—	231	255	—	—	—	—	—	—	—	—	—	—	—	7	2	—	—	—	—	—	—	—	—	246	259
Алмозерское »	—	—	—	—	7	10	—	—	—	—	—	—	—	—	—	—	—	—	169	184	—	—	—	—	—	—	—	—	—	—	—	11	2	—	—	—	—	—	—	—	—	189	194
Кудамское »	—	—	—	—	—	—	—	—	—	—	—	—	—	—	—	—	—	—	191	257	—	—	—	—	—	—	—	—	—	—	—	10	3	—	—	1	—	—	—	—	—	205	257
Даниловское »	—	—	—	—	—	—	—	—	—	—	—	—	—	—	—	—	—	—	69	80	—	—	—	—	—	—	—	—	—	—	—	4	—	—	—	—	—	—	—	—	—	73	80
1-е Сперовское »	—	—	—	—	—	—	—	—	—	—	—	—	—	—	—	—	—	—	451	467	—	—	—	—	—	—	—	—	—	—	—	26	—	—	—	—	—	—	—	—	—	477	467
2-е Сперовское »	—	—	—	—	—	—	—	—	—	—	—	—	—	—	—	—	—	—	164	168	—	—	—	—	—	—	—	—	—	—	—	4	—	—	—	—	—	—	—	—	—	168	168
Девятянская вол.	**15**	**14**	—	—	**9**	**6**	—	—	—	—	—	—	**1**	**1**	**5**	**4**	**86**	**90**	**1492**	**1647**	—	—	—	—	—	—	—	—	—	—	—	**82**	**36**	**4**	**3**	**38**	**26**	—	—	—	—	**1768**	**1791**
Рубежское общ.	2	3	—	—	2	2	—	—	—	—	—	—	—	—	1	1	3	1	134	157	—	—	—	—	—	—	—	—	—	—	—	12	4	—	—	8	—	—	—	—	—	166	168
Илекское »	—	—	—	—	2	—	—	—	—	—	—	—	—	—	2	2	—	—	132	142	—	—	—	—	—	—	—	—	—	—	—	7	3	—	—	—	—	—	—	—	—	146	144
Девятинское »	13	11	—	—	5	4	—	—	—	—	—	—	1	1	2	1	83	89	1226	1348	—	—	—	—	—	—	—	—	—	—	—	63	29	4	3	30	26	—	—	—	—	1456	1483
Андомская вол.	—	—	—	—	**29**	**37**	—	—	—	—	—	—	**3**	**5**	—	—	**1**	**2**	**3442**	**3998**	—	—	—	—	—	—	**101**	**110**	—	—	—	**229**	**76**	—	—	—	—	**2**	**2**	**2**	**1**	**3885**	**4155**
Сойдозерское общ.	—	—	—	—	—	—	—	—	—	—	—	—	—	—	—	—	—	—	101	100	—	—	—	—	—	—	101	100	—	—	—	18	10	—	—	—	—	—	—	—	—	230	200
Маріинское »	—	—	—	—	—	—	—	—	—	—	—	—	—	—	—	—	—	—	266	335	—	—	—	—	—	—	—	—	—	—	—	37	10	—	—	—	—	—	—	1	—	314	345
Погосское »	—	—	—	—	16	19	—	—	—	—	—	—	3	5	—	—	1	2	1268	1438	—	—	—	—	—	—	—	—	—	—	—	71	16	—	—	—	—	—	—	1	1	1376	1465
Титовское »	—	—	—	—	10	14	—	—	—	—	—	—	—	—	—	—	—	—	1257	1454	—	—	—	—	—	—	—	—	—	—	—	81	25	—	—	—	—	—	—	—	—	1373	1468
Ладвозерское »	—	—	—	—	3	4	—	—	—	—	—	—	—	—	—	—	—	—	550	671	—	—	—	—	—	—	—	—	—	—	—	22	15	—	—	—	—	2	2	—	—	592	677
Макачевская вол.	—	—	—	—	**13**	**13**	—	—	—	—	**1**	**1**	**2**	**4**	—	—	**1**	**1**	**1865**	**2133**	—	—	—	—	—	—	**151**	**146**	—	—	—	**125**	**69**	—	—	—	—	**3**	**2**	**1**	—	**2231**	**2300**
Андоморѣцкое общ.	—	—	—	—	3	3	—	—	—	—	1	1	—	—	—	—	—	—	422	445	—	—	—	—	—	—	99	95	—	—	—	33	14	—	—	—	—	—	—	—	—	572	544
Замошское »	—	—	—	—	3	6	—	—	—	—	—	—	2	4	—	—	—	—	613	698	—	—	—	—	—	—	—	—	—	—	—	45	21	—	—	—	—	—	—	—	—	684	708
Пятницкое »	—	—	—	—	7	4	—	—	—	—	—	—	—	—	—	—	1	1	830	990	—	—	—	—	—	—	52	51	—	—	—	47	34	—	—	—	—	3	2	1	—	975	1048
Тудозерская вол.	—	—	—	—	**9**	**7**	—	—	—	—	—	—	—	—	—	—	**1**	**2**	**1001**	**1028**	—	—	—	—	—	—	—	—	—	—	—	**61**	—	—	—	**6**	**10**	—	—	—	—	**1078**	**1047**
Кондушская вол.	—	—	—	—	**41**	**32**	—	—	—	—	**2**	**5**	**3**	**8**	—	—	**6**	**11**	**3102**	**3620**	—	—	—	—	—	—	—	—	—	—	—	**167**	**39**	—	—	**2**	**2**	—	—	**3**	**3**	**3365**	**3681**
Кондушское общ.	—	—	—	—	14	13	—	—	—	—	1	2	1	3	—	—	3	5	1421	1617	—	—	—	—	—	—	—	—	—	—	—	79	15	—	—	—	—	—	—	—	—	1534	1640
Палтогское »	—	—	—	—	20	15	—	—	—	—	—	—	1	2	—	—	2	3	1118	1308	—	—	—	—	—	—	—	—	—	—	—	56	10	—	—	—	—	—	—	—	—	1207	1328
Мегорское »	—	—	—	—	7	4	—	—	—	—	1	3	1	3	—	—	1	3	563	695	—	—	—	—	—	—	—	—	—	—	—	32	14	—	—	2	2	—	—	3	3	624	713
Ухотская волость	**2**	**1**	**4**	**3**	**17**	**26**	—	—	—	—	**5**	**7**	—	—	—	—	**10**	**10**	**614**	**472**	—	—	—	—	—	—	**1792**	**2093**	—	—	—	**68**	**59**	—	—	—	—	—	—	—	—	**2571**	**2612**
Вахрушевское общ.	—	—	—	—	5	8	—	—	—	—	—	—	—	—	—	—	—	—	299	217	—	—	—	—	—	—	342	431	—	—	—	15	15	—	—	—	—	—	—	—	—	676	656
Низовское »	—	—	3	2	12	14	—	—	—	—	—	—	—	—	—	—	7	9	290	227	—	—	—	—	—	—	381	419	—	—	—	13	16	—	—	—	—	—	—	—	—	722	671
Еременское »	—	—	1	1	—	—	—	—	—	—	—	—	—	—	—	—	3	1	—	—	—	—	—	—	—	—	317	386	—	—	—	15	12	—	—	—	—	—	—	—	—	348	388
Юркинское »	2	1	—	—	—	2	—	—	—	—	—	—	—	—	—	—	—	—	—	—	—	—	—	—	—	—	425	486	—	—	—	12	10	—	—	—	—	—	—	—	—	449	489
Никифоровское »	—	—	—	—	—	2	—	—	—	—	5	7	—	—	—	—	—	—	25	28	—	—	—	—	—	—	327	371	—	—	—	13	6	—	—	—	—	—	—	—	—	376	408
Тихманская вол.	**4**	**3**	—	—	**27**	**35**	—	—	—	—	**5**	**11**	**5**	**1**	—	—	—	—	**2056**	**2504**	—	—	—	—	—	—	**63**	**80**	—	—	**181**	**172**	**144**	**121**	—	—	—	—	—	—	**2606**	**2806**
Тихмангское общ.	4	3	—	—	13	17	—	—	—	—	4	6	4	—	—	—	—	—	470	562	—	—	—	—	—	—	—	—	—	—	—	22	18	—	—	—	—	—	—	—	—	535	589
Низовское »	—	—	—	—	—	—	—	—	—	—	1	1	-	—	—	—	—	—	467	582	—	—	—	—	—	—	—	—	—	—	—	38	30	—	—	—	—	—	—	—	—	536	583
Верховское »	—	—	—	—	—	—	—	—	—	—	—	2	—	—	—	—	—	—	666	784	—	—	—	—	—	—	—	—	—	—	—	34	25	—	—	—	—	—	—	—	—	725	786
Ягремское »	—	—	—	—	6	8	—	—	—	—	—	1	—	—	—	—	—	—	230	280	—	—	—	—	—	—	—	—	—	—	—	22	20	—	—	—	—	—	—	—	—	278	289

Названіе уѣздовъ, волостей и обществъ.	I. Дворянъ.				II. Духовенства.						III. Городск. сословій.								IV. Сельскихъ сословій.														V. Военныхъ.			VI. Иностранныхъ подданныхъ.		VII. Инов.				VIII. Лицъ, не принадлеж. къ означен. разр.		ИТОГО.	
	Потомственныхъ.		Личныхъ.		Православнаго вѣроисповѣд.		Монашествующаго.		Единовѣрческ.		Потомств. почет. гражданъ.		Личн. почет. гр.		Купцовъ.		Мѣщанъ.		Бывшихъ удѣльныхъ.		Бывшихъ помѣщичьихъ.		Крестьянъ собственник.		Обѣльныхъ вотчинниковъ.		Обѣльныхъ крестьянъ.		Служащихъ.		Запасныхъ.		Отставныхъ.		Финляндцевъ.		Другихъ (евреевъ, нѣмц., поляк.)							
	М.	Ж.	М.	Ж.	М.	Ж.	М.	Ж.	М.	Ж.	М.	Ж.	М.	Ж.	М.	Ж.	М.	Ж.	М.	Ж.	М.	Ж.	М.	Ж.	М.	Ж.	М.	Ж.	М.	Ж.	М.	Ж.	М.	Ж.	М.	Ж.	М.	Ж.	М.	Ж.	М.	Ж.	М.	Ж.
Ильинское общ.	—	—	—	—	—	—	—	—	—	—	—	1	—	—	—	—	—	—	97	150	—	—	—	—	—	—	—	—	—	—	—	—	—	11	12	—	—	—	—	—	—	—	—	120	151
Лихошальское »	—	—	—	—	2	3	—	—	—	—	—	—	—	—	—	—	—	—	126	145	—	—	—	—	—	—	—	—	—	—	—	—	—	12	6	—	—	—	—	—	—	—	—	146	148
Поржальское »	—	—	—	—	—	—	—	—	—	—	—	—	1	1	—	—	—	—	—	—	—	—	—	—	63	80	—	—	—	—	—	—	—	—	5	—	—	—	—	—	—	—	—	69	81
Стрѣльник. »	—	—	—	—	6	7	—	—	—	—	—	—	—	—	—	—	—	—	—	—	—	—	—	—	—	—	—	—	181	172	—	5	5	—	—	—	—	—	—	—	—	—	197	179
Шильдская волость	—	**1**	—	—	**7**	**16**	—	—	—	—	—	—	**2**	—	—	—	**4**	**5**	**333**	**380**	**608**	**1800**	—	—	—	—	—	—	—	—	—	—	—	**77**	**101**	—	—	—	—	—	—	—	—	**2130**	**2204**
Григорьевское общ.	—	1	—	—	5	15	—	—	—	—	—	—	1	—	—	—	3	1	—	—	675	790	—	—	—	—	—	—	—	—	—	—	—	27	25	—	—	—	—	—	—	—	—	732	808
Кузнецовское »	—	—	—	—	—	—	—	—	—	—	—	—	1	—	—	—	1	—	—	—	417	439	—	—	—	—	—	—	—	—	—	—	—	14	22	—	—	—	—	—	—	—	—	456	441
Дуплевское »	—	—	—	—	—	1	—	—	—	—	—	—	—	—	—	—	1	1	333	380	418	455	—	—	—	—	—	—	—	—	—	—	—	19	21	—	—	—	—	—	—	—	—	458	457
Чуриловское »	—	—	—	—	2	—	—	—	—	—	—	—	—	—	—	—	—	1	—	—	—	—	—	—	—	—	—	—	—	—	—	—	12	23	—	—	—	—	—	—	—	—	371	381
Рядчинское »	—	—	—	—	—	—	—	—	—	—	—	—	—	—	—	—	—	—	—	—	98	116	—	—	—	—	—	—	—	—	—	—	—	5	10	—	—	—	—	—	—	—	—	113	117
Чернослободская вол.	**9**	**14**	—	—	**32**	**36**	—	—	—	—	**10**	**4**	—	—	—	—	**2**	**6**	**229**	**313**	—	—	**790**	**1060**	**655**	**716**	—	—	—	—	—	—	—	**94**	**91**	—	—	—	—	—	—	—	—	**1912**	**2149**
Чернослободск. общ.	9	14	—	—	5	10	—	—	—	—	4	—	—	—	—	—	2	3	165	219	—	—	128	176	180	202	—	—	—	—	—	—	—	25	23	—	—	—	—	—	—	—	—	541	624
Потаповское »	—	—	—	—	9	9	—	—	—	—	—	—	—	—	—	—	—	—	35	45	—	—	19	29	81	29	—	—	—	—	—	—	—	6	5	—	—	—	—	—	—	—	—	155	112
Анциферовское »	—	—	—	—	7	5	—	—	—	—	4	—	—	—	—	—	—	—	—	—	—	—	260	345	—	—	—	—	—	—	—	—	—	23	23	—	—	—	—	—	—	—	—	317	350
Павшинское »	—	—	—	—	—	—	—	—	—	—	—	—	—	—	—	—	1	1	6	—	—	—	145	192	—	—	—	—	—	—	—	—	—	8	8	—	—	—	—	—	—	—	—	162	199
Агафоновское »	—	—	—	—	—	—	—	—	—	—	—	—	—	—	—	—	—	—	—	—	—	—	—	—	62	75	—	—	—	—	—	—	—	—	2	—	—	—	—	—	—	—	—	64	75
Окштомское »	—	—	—	—	5	5	—	—	—	—	—	2	—	—	—	—	—	—	28	43	—	—	17	26	85	101	—	—	—	—	—	—	—	6	4	—	—	—	—	—	—	—	—	145	177
Кемское »	—	—	—	—	4	5	—	—	—	—	2	—	—	—	—	—	2	—	—	—	—	—	73	104	247	309	—	—	—	—	—	—	—	19	18	—	—	—	—	—	—	—	—	363	420
Сойдинское »	—	—	—	—	2	2	—	—	—	—	—	2	—	—	—	—	—	—	—	—	—	—	148	188	—	—	—	—	—	—	—	—	—	7	8	—	—	—	—	—	—	—	—	165	192
Итого	39	39	13	13	256	264	—	—	14	12	31	34	28	31	8	5	186	208	19412	22095	679	1830	1551	1943	2762	3145	—	—	181	172	—	1372	628	4	3	84	71	5	4	26	22	28279	29891
Каргопольскій уѣздъ.																																												
Лодыгинская вол.	—	—	—	—	**8**	**11**	—	—	—	—	—	—	—	—	—	—	—	—	**1405**	**1564**	—	—	—	—	—	—	—	—	—	—	—	**52**	**20**	—	—	—	—	—	—	**5**	**4**	**1490**	**1579**
Малошальское общ.	—	—	—	—	3	4	—	—	—	—	—	—	—	—	—	—	—	—	441	512	—	—	—	—	—	—	—	—	—	—	—	23	5	—	—	—	—	—	—	2	4	474	520
Большешальск. »	—	—	—	—	5	7	—	—	—	—	—	—	—	—	—	—	—	—	964	1052	—	—	—	—	—	—	—	—	—	—	—	29	15	—	—	—	—	—	—	3	—	1016	1059
Фатьяновская вол.	**8**	**4**	**1**	—	**18**	**22**	—	—	—	—	**3**	**3**	**2**	**2**	—	—	—	—	**3120**	**3788**	—	—	—	—	—	—	—	—	—	—	—	**127**	**348**	—	—	—	—	—	—	**80**	**110**	**3707**	**3929**
Шожемское общ.	—	—	—	—	4	2	—	—	—	—	—	—	—	—	—	—	—	—	278	392	—	—	—	—	—	—	—	—	—	—	—	15	40	—	—	—	—	—	—	35	48	372	442
Лимское »	—	—	—	—	4	6	—	—	—	—	—	—	—	—	—	—	—	—	904	922	—	—	—	—	—	—	—	—	—	—	—	10	—	—	—	—	—	—	38	42	956	970
Зарѣчное »	3	3	1	—	10	14	—	—	—	—	1	1	1	1	—	—	—	—	830	1063	—	—	—	—	—	—	—	—	—	—	—	42	124	—	—	—	—	—	—	5	11	1017	1093
Мошинское »	5	1	—	—	—	—	—	—	—	—	2	2	1	1	—	—	—	—	1108	1411	—	—	—	—	—	—	—	—	—	—	—	60	184	—	—	—	—	—	—	2	9	1362	1424
Ряговская волость.	—	—	—	—	**6**	**7**	—	—	—	—	—	—	—	—	—	—	—	—	**602**	**651**	—	—	—	—	—	—	—	—	—	—	—	**26**	**5**	—	—	—	—	—	—	—	—	**639**	**658**
Ряговское общество	—	—	—	—	6	7	—	—	—	—	—	—	—	—	—	—	—	—	602	651	—	—	—	—	—	—	—	—	—	—	—	26	5	—	—	—	—	—	—	—	—	639	658
Мелентьевская вол.	—	—	—	—	**7**	—	—	—	—	—	—	—	—	—	—	—	—	—	**2380**	**2330**	—	—	—	—	—	—	—	—	—	—	—	**107**	**29**	—	—	—	—	—	—	—	—	**2523**	**2330**
Вадвинское общ.	—	—	—	—	2	—	—	—	—	—	—	—	—	—	—	—	—	—	730	520	—	—	—	—	—	—	—	—	—	—	—	24	5	—	—	—	—	—	—	—	—	761	520
Валдіевское »	—	—	—	—	2	—	—	—	—	—	—	—	—	—	—	—	—	—	350	360	—	—	—	—	—	—	—	—	—	—	—	15	15	—	—	—	—	—	—	—	—	382	360
Вохтомское »	—	—	—	—	3	—	—	—	—	—	—	—	—	—	—	—	—	—	1300	1450	—	—	—	—	—	—	—	—	—	—	—	68	9	—	—	—	—	—	—	—	—	1380	1450
Кенозерская вол.	—	—	—	—	**3**	**2**	—	—	—	—	—	—	—	—	—	—	—	—	**1274**	**1409**	—	—	—	—	—	—	—	—	—	—	—	**41**	**40**	—	—	—	—	—	—	—	—	**1358**	**1411**
Поржинское общ.	—	—	—	—	—	—	—	—	—	—	—	—	—	—	—	—	—	—	91	99	—	—	—	—	—	—	—	—	—	—	—	3	4	—	—	—	—	—	—	—	—	98	99
Климовское »	—	—	—	—	—	—	—	—	—	—	—	—	—	—	—	—	—	—	583	624	—	—	—	—	—	—	—	—	—	—	—	12	17	—	—	—	—	—	—	—	—	612	624
Рящусовское »	—	—	—	—	3	2	—	—	—	—	—	—	—	—	—	—	—	—	600	686	—	—	—	—	—	—	—	—	—	—	—	26	19	—	—	—	—	—	—	—	—	648	688
Волосовская вол.	—	—	—	—	**8**	**10**	—	—	**8**	**11**	—	—	—	—	—	—	**5**	**5**	**1557**	**1776**	—	—	—	—	**72**	**104**	—	—	—	—	—	**42**	**50**	—	—	—	—	—	—	—	—	**1742**	**1906**
Бережское общест.	—	—	—	—	8	10	—	—	8	11	—	—	—	—	—	—	5	5	746	838	—	—	—	—	36	52	—	—	—	—	—	21	25	—	—	—	—	—	—	—	—	849	916
Афоносовское »	—	—	—	—	—	—	—	—	—	—	—	—	—	—	—	—	—	—	811	938	—	—	—	—	36	52	—	—	—	—	—	21	25	—	—	—	—	—	—	—	—	893	990

Названіе уѣздовъ, волостей и обществъ.	I. Дворянъ.				II. Духовенства.						III. Город. сословій.								IV. Сельскихъ сословій.														V. Военныхъ.			VI. Иностранныхъ подданныхъ.		VII. Инов.				VIII. Лицъ, не принадлеж. къ означен. разр.		ИТОГО.	
	Потомственныхъ.		Личныхъ.		Православнаго бѣлаго.		Монашествующаго.		Единовѣрческ.		Потомств. поч. гражданъ.		Личн. поч. гр.		Купцовъ.		Мѣщанъ.		Крестьянъ государствен.		Бывшихъ удѣльныхъ.		Бывшихъ помѣщичьихъ.		Крестьянъ собственник.		Обѣльныхъ вотчинниковъ.		Обѣльныхъ крестьянъ.		Служащихъ.	Запасныхъ.	Отставныхъ.			Финляндцевъ.		Друг. (евреевъ, нѣмц., поляк.)					
	М.	Ж.	М.	Ж.	М.	Ж.	М.	Ж.	М.	Ж.	М.	Ж.	М.	Ж.	М.	Ж.	М.	Ж.	М.	Ж.	М.	Ж.	М.	Ж.	М.	Ж.	М.	Ж.	М.	Ж.	М.	Ж.	М.	Ж.	М.	Ж.	М.	Ж.	М.	Ж.	М.	Ж.	М.	Ж.
Ошевенская вол.	—	—	—	—	10	9	14	—	—	—	—	—	—	—	—	—	—	—	1706	2060	—	—	—	—	—	—	—	—	—	—	—	79	20	—	—	—	—	1	2	—	—	1830	2071
Гаревское общест.	—	—	—	—	—	—	—	—	—	—	—	—	—	—	—	—	—	—	323	406	—	—	—	—	—	—	—	—	—	—	—	18	5	—	—	—	—	—	—	—	—	346	406
Халуйское »	—	—	—	—	—	—	—	—	—	—	—	—	—	—	—	—	—	—	354	422	—	—	—	—	—	—	—	—	—	—	—	20	5	—	—	—	—	—	—	—	—	379	422
Михеевское »	—	—	—	—	—	—	—	—	—	—	—	—	—	—	—	—	—	—	347	414	—	—	—	—	—	—	—	—	—	—	—	10	3	—	—	—	—	—	—	—	—	360	414
Погоское »	—	—	—	—	10	9	14	—	—	—	—	—	—	—	—	—	—	—	329	401	—	—	—	—	—	—	—	—	—	—	—	15	3	—	—	—	—	1	2	—	—	372	412
Боровское »	—	—	—	—	—	—	—	—	—	—	—	—	—	—	—	—	—	—	353	417	—	—	—	—	—	—	—	—	—	—	—	16	4	—	—	—	—	—	—	—	—	373	417
Усачевская волость	—	—	—	—	11	20	—	—	—	—	—	—	—	—	—	—	3	2	1868	2262	—	—	—	—	—	—	—	—	—	—	—	60	38	—	—	—	—	—	—	—	—	1980	2284
Ольховское общ.	—	—	—	—	4	9	—	—	—	—	—	—	—	—	—	—	—	—	521	628	—	—	—	—	—	—	—	—	—	—	—	13	12	—	—	—	—	—	—	—	—	550	637
Устьволгское »	—	—	—	—	7	11	—	—	—	—	—	—	—	—	—	—	3	2	1347	1634	—	—	—	—	—	—	—	—	—	—	—	47	26	—	—	—	—	—	—	—	—	1430	1647
Панфиловская вол.	—	—	—	—	14	13	—	—	—	—	—	—	—	—	—	—	—	—	2235	2746	—	—	—	—	—	—	13	—	—	—	—	112	108	—	—	—	—	—	—	—	—	2482	2759
Печниковское общ.	—	—	—	—	2	2	—	—	—	—	—	—	—	—	—	—	—	—	620	792	—	—	—	—	—	—	1	—	—	—	—	33	34	—	—	—	—	—	—	—	—	693	794
Боровское »	—	—	—	—	2	1	—	—	—	—	—	—	—	—	—	—	—	—	325	398	—	—	—	—	—	—	1	—	—	—	—	17	7	—	—	—	—	—	—	—	—	352	399
Лекшморѣцкое »	—	—	—	—	2	1	—	—	—	—	—	—	—	—	—	—	—	—	421	494	—	—	—	—	—	—	4	—	—	—	—	22	13	—	—	—	—	—	—	—	—	462	495
Ловзангское »	—	—	—	—	8	9	—	—	—	—	—	—	—	—	—	—	—	—	869	1062	—	—	—	—	—	—	4	—	—	—	—	40	54	—	—	—	—	—	—	—	—	975	1071
Павловская волость	—	—	—	—	6	9	—	219	—	—	—	—	—	—	—	—	6	7	1464	1600	—	—	26	31	—	—	—	—	—	—	17	84	48	—	—	—	—	—	—	2	—	1653	1866
Волковское общест.	—	—	—	—	2	4	—	186	—	—	—	—	—	—	—	—	—	—	628	667	—	—	—	—	—	—	—	—	—	—	8	27	15	—	—	—	—	—	—	—	—	680	857
Златоустовск. »	—	—	—	—	1	2	—	13	—	—	—	—	—	—	—	—	6	7	499	549	—	—	26	31	—	—	—	—	—	—	5	26	16	—	—	—	—	—	—	—	—	579	602
Павловское »	—	—	—	—	3	3	—	20	—	—	—	—	—	—	—	—	—	—	337	384	—	—	—	—	—	—	—	—	—	—	4	31	17	—	—	—	—	—	—	2	—	394	407
Нифантовская вол.	—	—	—	—	24	23	—	—	—	—	—	—	2	2	—	—	—	—	2563	2845	—	—	—	—	—	—	—	—	—	—	—	100	24	—	—	—	—	—	—	—	—	2713	2870
Полуборское общ.	—	—	—	—	4	6	—	—	—	—	—	—	—	—	—	—	—	—	699	774	—	—	—	—	—	—	—	—	—	—	—	23	6	—	—	—	—	—	—	—	—	732	780
Красноляжское »	—	—	—	—	6	7	—	—	—	—	—	—	1	1	—	—	—	—	615	676	—	—	—	—	—	—	—	—	—	—	—	22	6	—	—	—	—	—	—	—	—	650	684
Верхнечурьегс. »	—	—	—	—	8	4	—	—	—	—	—	—	1	1	—	—	—	—	741	832	—	—	—	—	—	—	—	—	—	—	—	30	7	—	—	—	—	—	—	—	—	787	837
Рѣчно-Георгіев. »	—	—	—	—	6	6	—	—	—	—	—	—	—	—	—	—	—	—	508	563	—	—	—	—	—	—	—	—	—	—	—	25	5	—	—	—	—	—	—	—	—	544	569
Надпорожская вол.	—	—	—	—	4	4	—	4	—	—	—	—	—	—	—	—	—	—	840	1040	—	—	—	—	—	—	—	—	10	7	—	42	38	—	—	—	—	—	—	—	—	934	1055
Надпорожское общ.	—	—	—	—	4	4	—	4	—	—	—	—	—	—	—	—	—	—	840	1040	—	—	—	—	—	—	—	—	10	7	—	42	38	—	—	—	—	—	—	—	—	934	1055
Лядинская волость	—	—	—	—	3	4	—	—	—	—	—	—	—	—	—	—	—	—	665	852	—	—	—	—	—	—	—	—	—	—	12	44	14	—	—	—	—	—	—	—	—	738	856
Лядинское общест.	—	—	—	—	3	4	—	—	—	—	—	—	—	—	—	—	—	—	665	852	—	—	—	—	—	—	—	—	—	—	12	44	14	—	—	—	—	—	—	—	—	738	856
Лекшмозерская вол.	—	—	—	—	15	12	15	—	—	—	—	—	—	—	—	—	—	—	1200	1229	—	—	—	—	—	—	—	—	—	—	12	36	22	—	—	—	—	—	—	—	—	1300	1241
Труфановское общ.	—	—	—	—	—	—	15	—	—	—	—	—	—	—	—	—	—	—	242	250	—	—	—	—	—	—	—	—	—	—	1	5	4	—	—	—	—	—	—	—	—	267	250
Орловское »	—	—	—	—	—	—	—	—	—	—	—	—	—	—	—	—	—	—	247	253	—	—	—	—	—	—	—	—	—	—	2	6	4	—	—	—	—	—	—	—	—	259	253
Долгочугское »	—	—	—	—	10	3	—	—	—	—	—	—	—	—	—	—	—	—	211	208	—	—	—	—	—	—	—	—	—	—	4	5	4	—	—	—	—	—	—	—	—	234	211
Лекшмозерское »	—	—	—	—	5	9	—	—	—	—	—	—	—	—	—	—	—	—	500	518	—	—	—	—	—	—	—	—	—	—	5	20	10	—	—	—	—	—	—	—	—	540	527
Калитинская вол.	—	—	—	—	23	21	—	—	—	—	—	—	—	—	—	—	—	—	1790	1983	—	—	—	—	—	—	—	—	—	—	—	99	8	—	—	—	—	—	—	—	—	1920	2004
Ковежское общест.	—	—	—	—	7	2	—	—	—	—	—	—	—	—	—	—	—	—	318	380	—	—	—	—	—	—	—	—	—	—	—	19	2	—	—	—	—	—	—	—	—	346	382
Замошское »	—	—	—	—	8	7	—	—	—	—	—	—	—	—	—	—	—	—	201	240	—	—	—	—	—	—	—	—	—	—	—	15	1	—	—	—	—	—	—	—	—	225	247
Нокольское »	—	—	—	—	3	6	—	—	—	—	—	—	—	—	—	—	—	—	456	511	—	—	—	—	—	—	—	—	—	—	—	32	2	—	—	—	—	—	—	—	—	493	517
Ольгское »	—	—	—	—	5	6	—	—	—	—	—	—	—	—	—	—	—	—	815	852	—	—	—	—	—	—	—	—	—	—	—	33	3	—	—	—	—	—	—	—	—	856	858
Кенорѣцкая вол.	—	—	—	—	9	11	—	—	—	—	—	—	—	—	—	—	—	—	1090	1192	—	—	—	—	—	—	—	—	—	—	20	80	10	—	—	—	—	—	—	—	—	1209	1203
Рудниковское общ.	—	—	—	—	—	—	—	—	—	—	—	—	—	—	—	—	—	—	284	292	—	—	—	—	—	—	—	—	—	—	6	20	2	—	—	—	—	—	—	—	—	312	292
Кенорѣцкое »	—	—	—	—	9	11	—	—	—	—	—	—	—	—	—	—	—	—	530	586	—	—	—	—	—	—	—	—	—	—	7	30	6	—	—	—	—	—	—	—	—	582	597
Воловское »	—	—	—	—	—	—	—	—	—	—	—	—	—	—	—	—	—	—	276	314	—	—	—	—	—	—	—	—	—	—	7	30	2	—	—	—	—	—	—	—	—	315	314
Троицкая волость	—	—	—	—	10	14	—	—	2	1	—	—	—	—	—	—	—	—	2621	2668	—	—	—	—	—	—	—	—	—	—	—	98	—	—	—	—	—	—	—	—	—	2731	2683
Никольское общ.	—	—	—	—	—	—	—	—	—	—	—	—	—	—	—	—	—	—	662	673	—	—	—	—	—	—	—	—	—	—	—	23	—	—	—	—	—	—	—	—	—	685	673
Ермолинское »	—	—	—	—	—	—	—	—	—	—	—	—	—	—	—	—	—	—	440	452	—	—	—	—	—	—	—	—	—	—	—	19	—	—	—	—	—	—	—	—	—	459	452
Чурьегское »	—	—	—	—	—	—	—	—	—	—	—	—	—	—	—	—	—	—	680	691	—	—	—	—	—	—	—	—	—	—	—	24	—	—	—	—	—	—	—	—	—	704	691

Названіе уѣздовъ, волостей и обществъ	I. Дворянъ.				II. Духовенства.						III. Городск. сословій.								IV. Се	
	Потомственныхъ.		Личныхъ.		Православнаго бѣлаго.		Монашествующаго.		Единовѣрческ.		Потомств. поч. гражданъ.		Личн. поч. гр.		Купцовъ.		Мѣщанъ		Крестьянъ государствен.	
	М.	Ж.	М.	Ж.	М.	Ж.	М.	Ж.	М.	Ж.	М.	Ж.	М.	Ж	М.	Ж.	М.	Ж.	М.	Ж.
Шолтомское » . .	—	—	—	—	—	—	—	—	—	—	—	—	—	—	—	—	—	—	200	208
Троицкое » . .	—	—	—	—	10	14	—	—	2	1	—	—	—	—	—	—	—	—	639	644
Архангельская вол .	2	—	2	3	8	—	—	—	—	—	—	—	—	—	—	—	—	—	1859	1903
Луговское общество .	—	—	—	—	3	—	—	—	—	—	—	—	—	—	—	—	—	—	344	352
Сорокинское » .	1	—	—	—	—	—	—	—	—	—	—	—	—	—	—	—	—	—	739	743
Озерское » .	—	—	—	—	—	—	—	—	—	—	—	—	—	—	—	—	—	—	273	279
Архангельск. » .	1	—	2	3	5	—	—	—	—	—	—	—	—	—	—	—	—	—	503	529
Богдановская вол. .	—	—	1	2	14	18	—	—	—	—	—	—	6	9	—	—	—	—	2881	3007
Красновское общ. .	—	—	—	—	—	—	—	—	—	—	—	—	—	—	—	—	—	—	700	740
Богдановское » .	—	—	—	—	—	—	—	—	—	—	—	—	—	—	—	—	—	—	728	742
Федовское » .	—	—	1	1	—	—	—	—	—	—	—	—	6	9	—	—	—	—	738	796
Сысовское » .	—	—	—	1	14	18	—	—	—	—	—	—	—	—	—	—	—	—	715	735
Заднедубровская в. .	—	—	—	—	5	13	—	—	—	—	—	—	—	—	—	—	—	—	783	959
Каженгское общ. .	—	—	—	—	—	—	—	—	—	—	—	—	—	—	—	—	—	—	139	174
Лисицынское » . .	—	—	—	—	—	—	—	—	—	—	—	—	—	—	—	—	—	—	272	338
Заднедубровс. » . .	—	—	—	—	5	13	—	—	—	—	—	—	—	—	—	—	—	—	372	456
Александровская вол.	1	2	3	1	6	7	—	—	—	—	—	—	—	—	—	—	—	—	1873	1981
Карельское общ. . .	—	—	—	—	—	—	—	—	—	—	—	—	—	—	—	—	—	—	411	453
Коневское » . .	1	2	3	1	2	2	—	—	—	—	—	—	—	—	—	—	—	—	792	844
Плесское » . .	—	—	—	—	4	5	—	—	—	—	—	—	—	—	—	—	—	—	670	694
Большесторонск. в. .	—	—	—	—	15	11	—	—	—	—	—	—	—	—	—	—	—	—	1964	2094
Веральское общест. .	—	—	—	—	2	1	—	—	—	—	—	—	—	—	—	—	—	—	300	338
Малосторонск. » .	—	—	—	—	—	—	—	—	—	—	—	—	—	—	—	—	—	—	106	136
Лелемское » .	—	—	—	—	5	2	—	—	—	—	—	—	—	—	—	—	—	—	483	506
Лепшинское » .	—	—	—	—	4	4	—	—	—	—	—	—	—	—	—	—	—	—	839	864
Шалакушское » .	—	—	—	—	4	4	—	—	—	—	—	—	—	—	—	—	—	—	236	256
Воезерская волость .	—	—	—	—	14	20	—	—	—	—	—	—	—	—	—	—	—	—	1946	2161
Канакшанское общ. .	—	—	—	—	2	8	—	—	—	—	—	—	—	—	—	—	—	—	611	726
Елгомское » .	—	—	—	—	3	5	—	—	—	—	—	—	—	—	—	—	—	—	180	184
Мехренгское » .	—	—	—	—	7	5	—	—	—	—	—	—	—	—	—	—	—	—	632	674
Воезерское » .	—	—	—	—	2	2	—	—	—	—	—	—	—	—	—	—	—	—	523	574
Андреевская волость.	2	1	3	2	9	10	—	—	—	—	—	—	2	5	—	—	—	—	1348	1561
Ниженское общест. .	2	1	3	2	9	10	—	—	—	—	—	—	2	5	—	—	—	—	1348	1561
Итого . .	13	7	10	8	250	271	29	223	10	12	3	3	12	18	—	—	14	14	41034	45675
Пудожскій уѣздъ.																				
Коловская волость .	—	—	—	—	21	20	—	—	—	—	—	—	—	—	—	—	—	—	2491	2641
Васюковское общ. .	—	—	—	—	—	—	—	—	—	—	—	—	—	—	—	—	—	—	512	541
Коловское » .	—	—	—	—	4	4	—	—	—	—	—	—	—	—	—	—	—	—	338	361
Островское » .	—	—	—	—	4	5	—	—	—	—	—	—	—	—	—	—	—	—	500	525
Самсоновское » .	—	—	—	—	4	2	—	—	—	—	—	—	—	—	—	—	—	—	252	234
Устьколодское » .	—	—	—	—	5	5	—	—	—	—	—	—	—	—	—	—	—	—	222	234
Отовозерское » .	—	—	—	—	4	4	—	—	—	—	—	—	—	—	—	—	—	—	213	224
Филимоновское » .	—	—	—	—	—	—	—	—	—	—	—	—	—	—	—	—	—	—	454	474

Названіе уѣздовъ, волостей и обществъ	ь сословій.										V. Военныхъ.			VI. Иностранныхъ подданныхъ.		VII. Инов.				VIII. Лицъ, не принадлеж. къ означен. разр.		ИТОГО.	
	Бывшихъ удѣльныхъ.		Бывшихъ помѣщичьихъ.		Крестьянъ собственник.		Обѣльныхъ вотчинниковъ.		Обѣльныхъ крестьянъ.		Служащихъ.	Запасныхъ.	Отставныхъ.			Финляндцевъ.		Друг. (евреевъ, нѣмц., полян.).					
	М.	Ж.	М.	Ж.	М.	Ж.	М.	Ж.	М.	Ж.	М.	М.	М.	М.	Ж.	М.	Ж.	М.	Ж.	М.	Ж.	М.	Ж.
Шолтомское » . .	—	—	—	—	—	—	—	—	—	—	—	8	—	—	—	—	—	—	—	—	—	208	208
Троицкое » . .	—	—	—	—	—	—	—	—	—	—	—	24	—	—	—	—	—	—	—	—	—	675	659
Архангельская вол .	—	—	—	—	—	—	—	—	—	—	—	48	—	—	—	—	—	—	—	32	40	1951	1946
Луговское общество .	—	—	—	—	—	—	—	—	—	—	—	6	—	—	—	—	—	—	—	2	3	355	355
Сорокинское » .	—	—	—	—	—	—	—	—	—	—	—	20	—	—	—	—	—	—	—	16	17	776	760
Озерское » .	—	—	—	—	—	—	—	—	—	—	—	7	—	—	—	—	—	—	—	—	1	280	280
Архангельск. » .	—	—	—	—	—	—	—	—	—	—	—	15	—	—	—	—	—	—	—	14	19	540	551
Богдановская вол. .	—	—	—	—	—	—	—	—	—	—	—	86	—	—	—	—	—	—	—	—	—	2988	3036
Красновское общ. .	—	—	—	—	—	—	—	—	—	—	—	23	—	—	—	—	—	—	—	—	—	723	740
Богдановское » .	—	—	—	—	—	—	—	—	—	—	—	17	—	—	—	—	—	—	—	—	—	745	742
Федовское » .	—	—	—	—	—	—	—	—	—	—	—	24	—	—	—	—	—	—	—	—	—	769	800
Сысовское » .	—	—	—	—	—	—	—	—	—	—	—	22	—	—	—	—	—	—	—	—	—	751	754
Заднедубровская в. .	—	—	—	—	—	—	—	—	—	—	14	32	60	—	—	—	—	—	—	—	—	894	972
Каженгское общ. .	—	—	—	—	—	—	—	—	—	—	3	8	13	—	—	—	—	—	—	—	—	163	174
Лисицынское » . .	—	—	—	—	—	—	—	—	—	—	4	9	15	—	—	—	—	—	—	—	—	300	335
Заднедубровс. » . .	—	—	—	—	—	—	—	—	—	—	7	15	32	—	—	—	—	—	—	—	—	431	463
Александровская вол.	—	—	—	—	—	—	—	—	—	—	—	115	41	—	—	—	—	—	—	—	—	2039	1997
Карельское общ. . .	—	—	—	—	—	—	—	—	—	—	—	28	12	—	—	—	—	—	—	—	—	451	452
Коневское » . .	—	—	—	—	—	—	—	—	—	—	—	42	15	—	—	—	—	—	—	—	—	855	847
Плесское » . .	—	—	—	—	—	—	—	—	—	—	—	45	14	—	—	—	—	—	—	—	—	733	698
Большесторонск. в. .	—	—	—	—	1	1	—	—	—	—	—	86	5	—	—	—	—	—	—	—	—	2071	2107
Веральское общест. .	—	—	—	—	—	—	—	—	—	—	—	13	1	—	—	—	—	—	—	—	—	316	336
Малосторонск. » .	—	—	—	—	—	—	—	—	—	—	—	4	—	—	—	—	—	—	—	—	—	110	135
Лелемское » .	—	—	—	—	1	1	—	—	—	—	—	15	1	—	—	—	—	—	—	—	—	505	505
Лепшинское » .	—	—	—	—	—	—	—	—	—	—	—	39	2	—	—	—	—	—	—	—	—	884	870
Шалакушское » .	—	—	—	—	—	—	—	—	—	—	—	15	1	—	—	—	—	—	—	—	—	256	261
Воезерская волость .	—	—	—	—	30	—	—	—	—	—	—	84	—	—	—	—	—	—	—	—	—	2074	2182
Канакшанское общ. .	—	—	—	—	24	—	—	—	—	—	—	21	—	—	—	—	—	—	—	—	—	658	732
Елгомское » .	—	—	—	—	1	—	—	—	—	—	—	8	—	—	—	—	—	—	—	—	—	192	194
Мехренгское » .	—	—	—	—	2	—	—	—	—	—	—	29	—	—	—	—	—	—	—	—	—	670	682
Воезерское » .	—	—	—	—	3	—	—	—	—	—	—	26	—	—	—	—	—	—	—	—	—	554	574
Андреевская волость.	—	—	—	—	2	3	—	—	—	—	—	95	—	—	—	—	—	—	—	—	—	1461	1587
Ниженское общест. .	—	—	—	—	2	3	—	—	—	—	—	95	—	—	—	—	—	—	—	—	—	1461	1587
Итого . .	—	26	31	128	115	—	—	—	—	—	75	1775	928	—	—	—	—	1	2	119	154	44427	46532
Пудожскій уѣздъ.																							
Коловская волость .	—	—	—	51	78	—	—	—	—	—	—	97	35	—	—	—	—	—	—	—	—	2695	2738
Васюковское общ. .	—	—	—	12	18	—	—	—	—	—	—	25	9	—	—	—	—	—	—	—	—	558	564
Коловское » .	—	—	—	2	6	—	—	—	—	—	—	19	6	—	—	—	—	—	—	—	—	369	373
Островское » .	—	—	—	15	22	—	—	—	—	—	—	20	—	—	—	—	—	—	—	—	—	539	556
Самсоновское » .	—	—	—	6	9	—	—	—	—	—	—	11	5	—	—	—	—	—	—	—	—	278	281
Устьколодское » .	—	—	—	8	11	—	—	—	—	—	—	5	3	—	—	—	—	—	—	—	—	243	246
Отовозерское » .	—	—	—	—	—	—	—	—	—	—	—	8	4	—	—	—	—	—	—	—	—	229	234
Филимоновское » .	—	—	—	8	12	—	—	—	—	—	—	9	8	—	—	—	—	—	—	—	—	479	484

Названіе уѣздовъ, волостей и обществъ.	I. Дворянъ.				II. Духовенства.						III. Городск. сословій.								IV. Сельскихъ сословій.										V. Военныхъ.			VI. Иностранныхъ подданныхъ.		VII. Инов.				VIII. Лицъ, не принадлеж. къ означен. разр.		ИТОГО.	
	Потомственныхъ.		Личныхъ.		Православнаго бѣлаго.		Монашествующаго.		Единовѣрческ.		Потомств. поч. гражданъ.		Личн. поч. гр.		Купцовъ.		Мѣщанъ.		Крестьянъ государствен.		Бывшихъ удѣльныхъ.		Бывшихъ помѣщичьихъ.		Крестьянъ собственник.		Обѣльныхъ вотченниковъ.		Обѣльныхъ крестьянъ.		Служащихъ.	Запасныхъ.	Отставныхъ.			Финляндцевъ.		Друг. (евреевъ, нѣмц., полякъ.)					
	м.	ж.	м.	ж.	м.	ж.	м.	ж.	м.	ж.	м.	ж.	м.	ж.	м.	ж.	м.	ж.	м.	ж.	м.	ж.	м.	ж.	м.	ж.	м.	ж.	м.	ж.	м.	м.	м.	м.	ж.	м.	ж.	м.	ж.	м.	ж.
Авдѣевская вол.	—	—	—	—	13	15	—	—	—	—	—	—	3	5	—	—	5	4	2108	2238	—	—	—	—	—	—	—	—	—	—	—	85	72	—	—	—	—	—	—	—	—	2286	2262
Бураковское общ.	—	—	—	—	5	6	—	—	—	—	—	—	—	—	—	—	—	—	382	362	—	—	—	—	—	—	—	—	—	—	—	6	8	—	—	—	—	—	—	—	—	401	368
Костинское »	—	—	—	—	4	1	—	—	—	—	—	—	—	—	—	—	5	4	570	651	—	—	—	—	—	—	—	—	—	—	—	29	24	—	—	—	—	—	—	—	—	632	656
Тудозерское »	—	—	—	—	2	4	—	—	—	—	—	—	—	—	—	—	—	—	279	287	—	—	—	—	—	—	—	—	—	—	—	7	8	—	—	—	—	—	—	—	—	296	291
Мелентьевское »	—	—	—	—	—	—	—	—	—	—	—	—	3	5	—	—	—	—	586	625	—	—	—	—	—	—	—	—	—	—	—	23	15	—	—	—	—	—	—	—	—	627	630
Перхъ-навол. »	—	—	—	—	2	4	—	—	—	—	—	—	—	—	—	—	—	—	291	313	—	—	—	—	—	—	—	—	—	—	—	20	17	—	—	—	—	—	—	—	—	330	317
Нижнемская вол.	1	2	—	—	17	19	1	6	—	—	1	1	1	1	2	2	4	10	2411	2644	—	—	—	—	10	2	—	—	—	—	10	126	10	—	—	8	10	—	—	—	—	2602	2697
Великодворск. общ.	—	—	—	—	2	3	1	6	—	—	—	—	—	—	—	—	—	—	455	481	—	—	—	—	—	—	—	—	—	—	—	19	—	—	—	—	—	—	—	—	—	477	490
Каршевское »	—	—	—	—	4	3	—	—	—	—	—	—	—	—	—	—	—	—	348	391	—	—	—	—	4	—	—	—	—	—	—	20	—	—	—	—	—	—	—	—	—	376	494
Шальское »	1	2	—	—	3	7	—	—	—	—	1	1	1	1	2	2	2	5	729	740	—	—	—	—	—	—	—	—	—	—	10	30	10	—	—	8	10	—	—	—	—	797	768
Якушевское »	—	—	—	—	—	—	—	—	—	—	—	—	—	—	—	—	—	—	376	403	—	—	—	—	5	1	—	—	—	—	—	30	—	—	—	—	—	—	—	—	—	411	404
Подбережское »	—	—	—	—	8	6	—	—	—	—	—	—	—	—	—	—	2	5	503	629	—	—	—	—	1	1	—	—	—	—	—	27	—	—	—	—	—	—	—	—	—	541	641
Водлозерская вол.	—	—	—	—	12	10	—	—	—	—	—	—	—	—	—	—	—	—	1450	1740	—	—	—	—	9	5	—	—	—	—	21	85	70	—	—	—	—	—	—	6	11	1653	1766
Лузское общество	—	—	—	—	3	2	—	—	—	—	—	—	—	—	—	—	—	—	100	138	—	—	—	—	9	5	—	—	—	—	2	15	10	—	—	—	—	—	—	—	—	139	145
Канзанавол. »	—	—	—	—	3	2	—	—	—	—	—	—	—	—	—	—	—	—	500	638	—	—	—	—	—	—	—	—	—	—	7	30	23	—	—	—	—	—	—	3	6	566	646
Куганаволот. »	—	—	—	—	2	2	—	—	—	—	—	—	—	—	—	—	—	—	488	536	—	—	—	—	—	—	—	—	—	—	7	22	20	—	—	—	—	—	—	3	5	542	543
Пильмасъ-оз. »	—	—	—	—	4	4	—	—	—	—	—	—	—	—	—	—	—	—	362	428	—	—	—	—	—	—	—	—	—	—	5	18	17	—	—	—	—	—	—	—	—	406	432
Колодозерская вол.	—	—	—	—	4	6	—	—	—	—	—	—	—	—	—	—	—	—	627	782	—	—	—	—	—	—	—	—	—	—	—	29	—	—	—	—	—	—	—	—	—	660	788
Колодозерское общ.	—	—	—	—	4	6	—	—	—	—	—	—	—	—	—	—	—	—	357	451	—	—	—	—	—	—	—	—	—	—	—	18	—	—	—	—	—	—	—	—	—	379	457
Дубовское »	—	—	—	—	—	—	—	—	—	—	—	—	—	—	—	—	—	—	270	331	—	—	—	—	—	—	—	—	—	—	—	11	—	—	—	—	—	—	—	—	—	281	331
Корбозерская вол.	—	—	—	—	11	5	—	—	—	—	—	—	5	4	—	—	—	—	915	1006	—	—	—	—	—	—	—	—	—	—	—	38	36	—	—	—	—	—	—	—	—	1005	1015
Корбозерское общ.	—	—	—	—	8	3	—	—	—	—	—	—	2	2	—	—	—	—	472	515	—	—	—	—	—	—	—	—	—	—	—	17	16	—	—	—	—	—	—	—	—	515	520
Салмозерское »	—	—	—	—	3	2	—	—	—	—	—	—	2	1	—	—	—	—	273	305	—	—	—	—	—	—	—	—	—	—	—	13	13	—	—	—	—	—	—	—	—	304	308
Водлинское »	—	—	—	—	—	—	—	—	—	—	—	—	1	1	—	—	—	—	170	186	—	—	—	—	—	—	—	—	—	—	—	8	7	—	—	—	—	—	—	—	—	186	187
Карякинская вол.	—	—	—	—	—	—	—	—	—	—	—	—	—	—	—	—	2	2	695	687	—	—	—	—	—	—	—	—	—	—	—	—	—	—	—	—	—	—	—	—	—	697	689
Враниковское общ.	—	—	—	—	—	—	—	—	—	—	—	—	—	—	—	—	—	—	343	340	—	—	—	—	—	—	—	—	—	—	—	—	—	—	—	—	—	—	—	—	—	343	340
Олеховское »	—	—	—	—	—	—	—	—	—	—	—	—	—	—	—	—	2	2	352	347	—	—	—	—	—	—	—	—	—	—	—	—	—	—	—	—	—	—	—	—	—	354	349
Почезерская вол.	—	—	—	—	12	12	—	—	—	—	—	—	14	7	—	—	2	2	1020	1005	—	—	—	—	—	—	—	—	—	—	—	—	—	—	—	—	—	—	—	—	—	1048	1026
Филипповское общ.	—	—	—	—	7	8	—	—	—	—	—	—	14	7	—	—	2	2	619	588	—	—	—	—	—	—	—	—	—	—	—	—	—	—	—	—	—	—	—	—	—	642	605
Янгозерское »	—	—	—	—	5	4	—	—	—	—	—	—	—	—	—	—	—	—	401	417	—	—	—	—	—	—	—	—	—	—	—	—	—	—	—	—	—	—	—	—	—	406	421
Вершининская вол.	—	—	—	—	23	30	—	—	—	—	—	—	1	—	—	—	—	—	1917	1999	—	—	—	—	—	—	—	—	—	—	—	—	—	—	—	—	—	—	—	—	—	1941	2029
Трихновское общ.	—	—	—	—	14	18	—	—	—	—	—	—	1	—	—	—	—	—	859	897	—	—	—	—	—	—	—	—	—	—	—	—	—	—	—	—	—	—	—	—	—	874	915
Рыжковское »	—	—	—	—	—	—	—	—	—	—	—	—	—	—	—	—	—	—	714	757	—	—	—	—	—	—	—	—	—	—	—	—	—	—	—	—	—	—	—	—	—	714	757
Першлахтинск. »	—	—	—	—	4	5	—	—	—	—	—	—	—	—	—	—	—	—	206	215	—	—	—	—	—	—	—	—	—	—	—	—	—	—	—	—	—	—	—	—	—	210	220
Кумбасъ-озерс. »	—	—	—	—	5	7	—	—	—	—	—	—	—	—	—	—	—	—	138	130	—	—	—	—	—	—	—	—	—	—	—	—	—	—	—	—	—	—	—	—	—	143	137
Боярская волость	—	1	—	—	1	1	—	—	—	—	—	—	—	—	—	—	4	3	1480	1591	—	—	—	—	—	—	—	—	—	—	—	—	—	—	—	—	—	—	—	1	—	1486	1596
Бабкинское общ.	—	1	—	—	1	1	—	—	—	—	—	—	—	—	—	—	4	3	745	799	—	—	—	—	—	—	—	—	—	—	—	—	—	—	—	—	—	—	—	1	—	751	804
Боярское »	—	—	—	—	—	—	—	—	—	—	—	—	—	—	—	—	—	—	735	792	—	—	—	—	—	—	—	—	—	—	—	—	—	—	—	—	—	—	—	—	—	735	792
Красновская вол.	—	—	—	—	8	14	—	—	—	—	—	—	1	2	—	—	—	—	1474	1444	—	—	—	—	—	—	—	—	—	—	—	—	—	—	—	—	—	—	—	—	—	1483	1460
Красновское общ.	—	—	—	—	4	7	—	—	—	—	—	—	1	2	—	—	—	—	974	960	—	—	—	—	—	—	—	—	—	—	—	—	—	—	—	—	—	—	—	—	—	979	969
Ундозерское »	—	—	—	—	4	7	—	—	—	—	—	—	—	—	—	—	—	—	500	484	—	—	—	—	—	—	—	—	—	—	—	—	—	—	—	—	—	—	—	—	—	504	491
Шелтомская вол.	—	—	—	—	4	5	—	—	—	—	2	1	2	2	—	—	4	4	1909	2002	—	—	—	—	—	—	—	—	—	—	—	—	—	—	—	—	—	—	—	—	—	1921	2014
Шелтомское общ.	—	—	—	—	—	—	—	—	—	—	—	—	—	—	—	—	—	—	849	719	—	—	—	—	—	—	—	—	—	—	—	—	—	—	—	—	—	—	—	—	—	849	719
Б.-Дубровское »	—	—	—	—	4	5	—	—	—	—	2	1	2	2	—	—	4	4	565	687	—	—	—	—	—	—	—	—	—	—	—	—	—	—	—	—	—	—	—	—	—	577	699
Горское »	—	—	—	—	—	—	—	—	—	—	—	—	—	—	—	—	—	—	495	596	—	—	—	—	—	—	—	—	—	—	—	—	—	—	—	—	—	—	—	—	—	495	596
Итого	1	3	—	—	126	137	1	6	—	—	3	2	27	21	2	2	21	25	18497	19778	—	—	—	—	70	85	—	—	—	—	31	460	223	—	—	8	10	—	—	7	11	19477	20080

Названіе уѣздовъ, волостей и обществъ.	I. Дворянъ.				II. Духовенства.						III. Город. сословій.								IV. Сельскихъ обществъ.														V. Военныхъ.			VI. Иностранныхъ подданныхъ.		VII. Инов.				VIII. Лицъ, не принадлеж. къ означен. разр.		ИТОГО.	
	Потомственныхъ.		Личныхъ.		Православнаго обѣщ.		Монашествующаго.		Единовѣрческ.		Потомств. поч. гражданъ.		Личн. поч. гр.		Купцовъ.		Мѣщанъ.		Крестьянъ государствен.		Бывшихъ удѣльныхъ.		Бывшихъ помѣщичьихъ.		Крестьянъ собственник.		Объѣльныхъ вотченниковъ.		Объѣльныхъ крестьянъ.		Служащихъ.	Запасныхъ.	Оставныхъ.			Финляндцевъ.		Другіе (евреевъ, нѣмц., поляк.)					
Повѣнецкій уѣздъ.	М.	Ж.	М.	Ж.	М.	Ж.	М.	Ж.	М.	Ж.	М.	Ж.	М.	Ж.	М.	Ж.	М.	Ж.	М.	Ж.	М.	Ж.	М.	Ж.	М.	Ж.	М.	Ж.	М.	Ж.				М.	Ж.	М.	Ж.			М.	Ж.	М.	Ж.	М.	Ж.
Тунгская волость .	2	3	—	—	29	45	—	—	5	10	1	1	1	1	—	—	—	—	3529	4447	—	—	—	—	358	51	—	—	—	—	3	94	98	—	—	1	1	—	—	11	14	4132	4573
Селезневское общ. .	2	3	—	—	14	16	—	—	5	10	1	1	1	1	—	—	—	—	1472	1820	—	—	—	—	153	20	—	—	—	—	1	39	39	—	—	1	1	—	—	3	1	1731	1873
Кажемское » .	—	—	—	—	6	14	—	—	—	—	—	—	—	—	—	—	—	—	1268	1635	—	—	—	—	137	19	—	—	—	—	1	38	28	—	—	—	—	—	—	4	6	1482	1674
Пергубское » .	—	—	—	—	4	6	—	—	—	—	—	—	—	—	—	—	—	—	317	415	—	—	—	—	44	6	—	—	—	—	1	9	14	—	—	—	—	—	—	2	3	391	430
Кяппесельгское » .	—	—	—	—	5	9	—	—	—	—	—	—	—	—	—	—	—	—	458	559	—	—	—	—	24	5	—	—	—	—	—	7	17	—	—	—	—	—	—	2	4	513	577
Филипповское » .	—	—	—	—	—	—	—	—	—	—	—	—	—	—	—	—	—	—	14	18	—	—	—	—	—	1	—	—	—	—	—	1	—	—	—	—	—	—	—	—	15	19
Ругозерская вол. . .	—	—	—	—	5	3	—	—	—	—	—	—	—	—	—	—	5	6	1283	1383	—	—	—	—	—	—	—	—	—	—	—	42	35	—	—	8	4	—	—	—	—	1378	1396
Ругозерское общ. . .	—	—	—	—	3	2	—	—	—	—	—	—	—	—	—	—	5	5	548	602	—	—	—	—	—	—	—	—	—	—	—	18	13	—	—	3	2	—	—	—	—	590	611
Коргубское » . .	—	—	—	—	—	—	—	—	—	—	—	—	—	—	—	—	—	1	387	417	—	—	—	—	—	—	—	—	—	—	—	14	14	—	—	—	—	—	—	—	—	415	418
Кимасъ-озерск. . .	—	—	—	—	2	1	—	—	—	—	—	—	—	—	—	—	—	—	348	364	—	—	—	—	—	—	—	—	—	—	—	10	8	—	—	5	2	—	—	—	—	373	367
Петровско-ямск. вол.	—	—	—	—	14	11	—	—	—	—	—	—	—	—	—	—	—	—	1499	1478	—	—	—	—	—	—	—	—	—	—	—	74	13	—	—	—	—	—	—	2	3	1602	1489
Койкиницкое общ. .	—	—	—	—	2	4	—	—	—	—	—	—	—	—	—	—	—	—	391	375	—	—	—	—	—	—	—	—	—	—	—	17	4	—	—	—	—	—	—	—	—	414	379
Корось-озерск. » .	—	—	—	—	—	—	—	—	—	—	—	—	—	—	—	—	—	—	212	278	—	—	—	—	—	—	—	—	—	—	—	15	4	—	—	—	—	—	—	—	—	231	278
Маселыгское » .	—	—	—	—	4	2	—	—	—	—	—	—	—	—	—	—	—	—	397	460	—	—	—	—	—	—	—	—	—	—	—	13	2	—	—	—	—	—	—	—	—	416	462
Выгозерское » .	—	—	—	—	8	5	—	—	—	—	—	—	—	—	—	—	—	—	499	365	—	—	—	—	—	—	—	—	—	—	—	29	3	—	—	—	—	—	—	—	—	539	370
Поросъ-озерск. вол. .	—	—	2	1	13	12	—	—	—	—	—	—	—	—	—	—	10	7	1214	1322	—	—	—	—	—	—	—	—	—	—	—	49	20	—	—	30	35	—	—	10	23	1348	1400
Поросъ-озерск. общ.	—	—	2	1	10	7	—	—	—	—	—	—	—	—	—	—	10	7	625	692	—	—	—	—	—	—	—	—	—	—	—	17	13	—	—	14	17	—	—	6	21	697	745
Клюшиногорск. » .	—	—	—	—	3	5	—	—	—	—	—	—	—	—	—	—	—	—	589	630	—	—	—	—	—	—	—	—	—	—	—	32	7	—	—	16	18	—	—	4	2	651	655
Римская волость . .	—	—	—	—	2	1	—	—	—	—	—	—	—	—	—	—	—	—	470	534	—	—	—	—	7	1	—	—	—	—	—	14	13	—	—	—	—	—	—	—	—	505	536
Римское общ. . . .	—	—	—	—	2	1	—	—	—	—	—	—	—	—	—	—	—	—	470	534	—	—	—	—	7	1	—	—	—	—	—	14	12	—	—	—	—	—	—	—	—	505	536
Мяндусельгская вол. .	—	—	—	—	20	23	—	—	—	—	—	—	—	—	—	—	—	—	1905	2034	—	—	—	—	36	5	—	—	—	—	—	70	10	—	—	3	2	—	—	13	20	2057	2084
Линдозерское общ. .	—	—	—	—	4	5	—	—	—	—	—	—	—	—	—	—	—	—	392	413	—	—	—	—	8	3	—	—	—	—	—	12	3	—	—	—	—	—	—	3	3	422	424
Святнаволоцк. » .	—	—	—	—	7	8	—	—	—	—	—	—	—	—	—	—	—	—	580	648	—	—	—	—	11	1	—	—	—	—	—	23	1	—	—	3	2	—	—	4	8	629	667
Покровское » .	—	—	—	—	9	10	—	—	—	—	—	—	—	—	—	—	—	—	933	973	—	—	—	—	17	1	—	—	—	—	—	35	6	—	—	—	—	—	—	6	9	1006	993
Богоявленская вол. .	—	—	2	3	15	16	—	—	5	7	2	3	—	—	—	—	6	8	2115	2125	—	—	—	—	—	—	—	—	—	—	—	84	45	—	—	—	—	—	—	—	—	2274	2162
Масельгское общ. .	—	—	—	—	3	3	—	—	—	—	—	—	—	—	—	—	—	—	510	523	—	—	—	—	—	—	—	—	—	—	—	13	10	—	—	—	—	—	—	—	—	536	526
Сандальское » .	—	—	2	3	9	9	—	—	—	—	2	3	—	—	—	—	6	8	521	541	—	—	—	—	—	—	—	—	—	—	—	27	14	—	—	—	—	—	—	—	—	581	564
Селецкое » .	—	—	—	—	3	4	—	—	—	—	—	—	—	—	—	—	—	—	470	462	—	—	—	—	—	—	—	—	—	—	—	20	9	—	—	—	—	—	—	—	—	502	466
Сяргозерское » .	—	—	—	—	—	—	—	—	5	7	—	—	—	—	—	—	—	—	614	599	—	—	—	—	—	—	—	—	—	—	—	24	12	—	—	—	—	—	—	—	—	655	606
Ребольская вол. . .	—	—	3	2	5	4	—	—	—	—	—	—	—	—	—	—	—	—	1085	1109	—	—	—	—	—	—	—	—	—	—	—	40	4	—	—	20	8	—	—	8	7	1165	1130
Кимоварское общ. .	—	—	1	—	2	1	—	—	—	—	—	—	—	—	—	—	—	—	384	410	—	—	—	—	—	—	—	—	—	—	—	20	2	—	—	8	—	—	—	3	3	420	414
Ребольское » .	—	—	2	2	3	3	—	—	—	—	—	—	—	—	—	—	—	—	701	699	—	—	—	—	—	—	—	—	—	—	—	20	2	—	—	12	8	—	—	5	4	745	716
Даниловская вол. . .	—	—	—	—	22	22	—	—	—	—	—	—	—	—	—	—	—	—	715	842	—	—	—	—	209	249	23	24	—	—	—	52	42	—	—	—	—	—	—	—	—	1063	1137
Челмужское общ. . .	—	—	—	—	3	3	—	—	—	—	—	—	—	—	—	—	—	—	129	126	—	—	—	—	2	6	23	24	—	—	—	6	2	—	—	—	—	—	—	—	—	165	159
Кодозерское » . .	—	—	—	—	3	6	—	—	—	—	—	—	—	—	—	—	—	—	235	316	—	—	—	—	5	10	—	—	—	—	—	10	5	—	—	—	—	—	—	—	—	258	332
Даниловское » . .	—	—	—	—	12	7	—	—	—	—	—	—	—	—	—	—	—	—	87	103	—	—	—	—	181	209	—	—	—	—	—	16	25	—	—	—	—	—	—	—	—	321	319
Видлозерское » . .	—	—	—	—	4	6	—	—	—	—	—	—	—	—	—	—	—	—	264	297	—	—	—	—	21	24	—	—	—	—	—	20	10	—	—	—	—	—	—	—	—	319	327
Итого . .	2	3	7	6	125	137	—	—	10	17	3	4	1	1	—	—	21	21	13815	15274	—	—	—	—	610	306	23	24	—	—	3	519	279	—	—	62	50	—	—	44	64	15524	15907
Всего по уѣздамъ . .	613	637	58	57	1439	1598	243	332	34	41	53	58	100	105	14	12	456	528	164995	182534	1679	1830	5597	6323	5538	5765	23	24	729	599	151	7405	3445	5	3	756	752	39	32	302	319	193674	201549

Перемѣны, происшедшія въ служебномъ персоналѣ за время печатанія „Памятной книжки".

По Министерству Внутреннихъ Дѣлъ.

Перемѣщенъ губернскій врачебный инспекторъ дѣйств. стат. сов., Кес. Александровичъ **Бѣлиловскій** на ту же должность въ Таврическую губ.

Назначены: помощникъ Ярославскаго губ. врачебнаго инспектора докторъ медицины стат. сов. Александръ Васильев. **Масленниковъ**—Олонецкимъ губернскимъ врачебнымъ инспекторомъ; секретарь при Олонецкомъ епархіальномъ архіереѣ **Первенцевъ** кандидатомъ къ земскимъ начальникамъ при губернскомъ присутствіи.

Опредѣленъ вольнонаемнымъ землемѣромъ при Олонецкомъ губернскомъ присутствіи студ. Московскаго с.-хоз. института Я. Е. **Субботинъ**.

Уволенъ отъ службы, по болѣзни, земскій начальникъ 1-го участка Повѣнецкаго уѣзда **Макутинъ**.

Перемѣщены: женщина-врачъ Петрозаводскаго уѣзда 2 уч. М. Е. **Торшилова** въ 1-й участокъ вмѣсто врача **Кирикова**, поступившаго на службу въ С.-Петербургъ.

Назначенъ полиц. надз. г. Олонца **Скербуцъ**—приставомъ 1 ст. Вытегорскаго уѣзда.

Перемѣщенъ земскій начальникъ 3 уч. Вытегорскаго уѣзда **Ларіоновъ** въ 1-й участокъ Повѣнецкаго уѣзда.

По Министерству Юстиціи.

Утверждены: въ званіи директоровъ уѣздныхъ тюремныхъ отдѣленій: Олонецкаго—потом. почетн. гражд. Ив. **Распутинъ** и Повѣнецкаго—надв. сов. К. Ѳ. **Чехонинъ** и торг. кр. Н. **Бѣловъ**.

Причисленъ къ министерству съ откомандированіемъ къ исправленію должности судебнаго слѣдователя Повѣнецкаго уѣзда старшій кандидатъ на должности по судебному вѣдомству при Петрозаводскомъ Окружномъ Судѣ кол. секр. **Щеголевъ**.

Назначены: младшій дѣлопроизводитель 2 департамента министерства юстиціи тит. сов. **Соколовскій**—товарищемъ прокурора Петрозаводского Окружнаго Суда и старшій кандидатъ на должности по судебному вѣдомству при Петрозаводскомъ Окружномъ Судѣ тит. сов. **Ламанскій**—городскимъ судьею 1-го уч. гор. Петрозаводска.

Командированы: причисленные къ министерству и командированные къ исправленію должности судебнаго слѣдователя: Олонецкаго уѣзда кол. ас. **Пановъ**—въ 1-й уч. Лодейнопольскаго уѣзда и Повѣнецкаго уѣзда, кол. секр. **Круковскій**—въ Олонецкій уѣздъ.

Перемѣщенъ товарищъ прокурора Петрозаводскаго Окружнаго Суда кол. ассес. **Ивановъ**—товарищемъ прокурора Либавскаго окружнаго суда.

По Министерству Финансовъ.

Назначены: Вытегорскимъ казначеемъ Пудожскій казначей, кол. секр. Пав. Алексѣев. **Русановъ** и старшій бухгалтеръ Петрозав. казначейства, кол. сов. А. П. **Фоминъ**—Пудожскимъ казначеемъ.

Опредѣленъ ок. курсъ наукъ въ Имп. Томскомъ универ. И. Н. **Устьволгскій**—чиновникомъ особыхъ порученій казенной палаты, сверхъ штата.

Исключается изъ списковъ чиновъ палаты, за смертію, Вытегорскій казначей кол. сов. В. П. **Горловъ**.

По Министерству Путей Сообщенія.

Назначены: временно испр. должность инженера VII кл., кол. секр. **Кушаковъ**—на должность начальника 3-й судоходной дистанціи Тихвинскаго отдѣленія и инженеръ VIII класса, губ. сек. **Мансуровъ**—на должность инженера VII класса.

По Министерству Народнаго Просвѣщенія.

Законоучитель Петрозаводской учительской семинаріи, свящ. П. М. **Березинъ** *перемѣщенъ* на таковую же должность въ Новоторжскую учительскую семинарію.

По вѣдомству Православнаго Исповѣданія.

Назначены: преподавателемъ философскихъ наукъ въ Олонецкой духовной семинаріи И. П. **Поспѣловъ**; экономомъ семинаріи—свящ. **Ивинскій**.

АЛФАВИТНЫЙ УКАЗАТЕЛЬ

къ списку правительственныхъ и общественныхъ учрежденій Олонецкой губерніи.

А.

	Стран.
Абаза Н. В.	22, 108
Абакумова	65
Абрамовъ С. В.	70
Абрамовъ Г. Д.	77
Абросимовъ М. А.	65
Аврамовъ В. П.	29
Аврамова А. Н.	55
Аврамовъ В. П. 30, 48, 54, 103, 105, 115,	
Аверкіева Е. Ѳ.	90
Аверкіевъ А. Д.	63
Аверкіевъ А. А.	103
Аверкіевъ П. С.	109
Аврова А. В.	91
Авровъ Н. Ѳ. свящ.	91, 94
Августинъ іер.	102, 110
Аверинъ М. Е.	29
Агапитовъ Н. Н.	69
Акимовъ П. М. 28, 30, 39, 42, 43, 54,	
Аккуратова Н. В.	57
Алабышевъ М. З.	35
Алабышевъ Ф. З.	35
Александровъ Н. И.	42
Александровъ А. А.	29, 46
Александровъ К. А.	112
Александровъ А. А.	33
Александровъ С. А.	23, 108
Алексѣева Т. Ѳ.	59
Алексѣевъ И. И.	59
Алексѣевъ М. Е.	35
Алексѣевъ И. А.	63
Алексѣевъ К. П.	44
Алексѣевъ И. Е.	74
Алпатова А. А.	102
Алюхина Е. А.	78
Алюхинъ К. З.	78
Алякринскій А. А. прот.	107
Альбовъ М. В.	37
Альбумъ Е. Р.	56
Амаликова О. Н.	113
Амаликовъ И. Н.	42

	Стран.
Амассійская А. Г.	88
Амассійскій П. Ѳ. свящ.	92
Амассійскій Г. В. свящ.	87, 89, 111
Амассійскій П. Ѳ. свящ.	92
Амосовъ Е. К.	72
Анашкинъ И. В.	35
Андреева Е. Д.	63
Андреева А. Ф.	108
Андреевъ Г. А.	45
Андреевъ А. Н.	26, 108
Андреевскій А. Л.	82, 83
Андрокова А. А.	64
Андроковъ А. В.	64
Андрусевичъ В. Л.	37
Анисимовъ Г. Ф.	25
Анисимовъ И. А.	31
Анисимовъ И. С.	59
Анкудиновъ А. П.	52, 55, 110
Анкудиновъ В. А.	60
Анкудиновъ В. Н.	55
Антоновъ И. С.	109
Анухинъ В. И.	76
Аншуковъ И. Я.	93
Апушкинъ И. С.	37
Аристаровъ Я. Г.	28
Аристаровъ А. Г.	62
Аристаровъ М. Г.	26, 27, 28, 114
Армейскій А. А.	109
Арнаутова Т. П.	86
Арнаутовъ В. П.	37
Арсеньевъ Н. Н.	54, 55
Артемовъ В. Л.	65
Артемовъ А. П.	109
Артемовъ М. П.	92, 112
Артемьева Т. А.	69
Артемьевъ А. С.	58
Архангельскій Н. А.	50
Архипова А. С.	58, 110
Архиповъ В. С.	21, 107
Арцимовичъ В. Ф.	40 46
Афанасьева Е. А.	57

	Стран.
Афанасьева М. А.	68
Афанасьевъ Б. А.	20, 107
Афанасьевъ А. І.	69
Афиногеновъ М. Г.	27
Афонькинъ И. Е.	28, 102, 105, 106
Афонькинъ Н. Н.	93
Афонькинъ М. Е.	27, 28, 59, 102, 107
Афонькинъ И. В.	54
Афонькинъ И. Г.	64

Б.

Бабиковъ Г. Г.	26
Баженова М. Н.	78
Баженова А. Н.	88
Баженова К. С.	92
Баженовъ П. П.	46
Баженовъ Ф. З.	58
Баженовъ С. І. свящ.	66, 92
Баженовъ Н. І. свящ.	81
Базарный Д. П.	116
Базегская М. Н.	65
Базегскій Н. А.	44, 74, 82, 85, 102, 104, 105, 107, 108, 110, 112
Базегскій Н. П.	65
Базилевичъ Л. А. свящ.	72
Базилевскій Н. А.	33
Баневичъ М. Л.	32
Банченко Л. С.	50
Баранова Т. Р.	99
Барановскій И. В.	31
Барбаринскій І. Г. св.	99, 100
Бардовскій Г. Ф.	42
Барковъ В. И.	28, 111
Барсовъ Е. В.	21
Барсуковъ И. М.	109
Барышевъ М. М.	108
Бартеневъ И. И.	112
Бартенева А. Г.	112
Басовъ П. И.	72, 115
Басаргина О. Н.	60
Басаргинъ И. Е.	72
Баскова Е. Д.	77
Баталовъ П. И.	100
Батезатулъ И. И.	46, 53
Баушевъ О. П.	65
Башмаченко М. А.	20
Башмаченко М. А.	23, 40, 112
Бейлинъ В. С.	32
Бекешъ А. В.	25
Бекешъ В. С.	47
Бекешъ М. В.	34
Бергеръ Е. А.	94
Бергманъ А. К.	22
Березинъ А. М.	78
Березинъ П. П.	98
Березинъ П. М. свящ.	52
Березинъ В. Н.	70
Беренштейнъ И.	101
Бернацкій А. А.	45, 103
Бетхеръ Н. П.	25, 104
Бисеровъ В. А.	87
Бискупская М. В.	95
Биттеръ С. М.	51
Битовъ И. Я.	111
Битюговъ С. П.	66
Благовѣщенская К. К.	88
Благовѣщенская А. К.	88
Благовѣщенская О. К.	90
Благовѣщенскій И. И.	20, 22, 53, 62, 81, 100, 102, 103, 104, 105, 106, 107, 109, 110
Благовѣщенскій І. А.	свящ. 77
Благовѣщенскій А. Я прот.	21, 43, 100, 107
Благовѣщенскій Д. діак.	63
Блиновъ Я. В.	58
Блохинъ К. Д.	29, 31, 40, 54, 72, 113, 115
Блохинъ С. Д.	31
Бобринскій	109
Бобылевъ Т. Ф.	31
Бовинъ І. Г.	22, 105
Богданова А. Д.	66
Богданова К. В.	66
Богданова О. Ф.	78
Богданова А. И.	94
Богданова А. К.	96
Богданова В. И.	68
Богдановъ О.	75
Богдановъ И. А.	37
Богдановъ А. И.	68
Богдановъ Н. М.	27
Богдановъ И. А.	25
Богдановъ П. К.	28
Богдановъ В. Ф.	99
Богдановъ С. В.	25
Богдановъ А. В.	30, 44, 110
Богдановъ М. А.	31, 45, 114
Богдановъ Д. С.	45, 103, 114
Богдановъ В. А.	51, 110
Богдановъ Н. С.	53
Богдановъ С. И.	74
Богдановъ А. В.	95

	Стран.
Богдановъ Ѳ. Д.	74
Богдановъ А. С.	56
Богдановъ Н. П.	76
Богдановъ И. П.	29
Богдановъ С.	62
Богдановичъ Е. А.	22, 39, 46, 51, 102, 103, 107
Богдановичъ О. М.	103, 104
Боголюбова Л. Ф.	68
Боголюбовъ И. М.	40, 51, 52, 68
Богословская В. И.	86
Богословская Е. А.	58
Богословскій Ф. И.	36
Богословскій І. свящ.	58
Богословскій Н. І. свящ.	64, 92, 111, 112
Богословскій І. А. прот.	27, 53, 80, 81, 84, 100, 106, 107, 109
Богословскій А. И. свящ.	88
Богословскій А. І. свящ.	57, 87
Богоявленская М. В.	88
Богоявленскій В. Ѳ. свящ.	69, 96, 97
Богоявленскій Н. Ѳ. діак.	67
Богоявленскій П. Ѳ. псал.	98
Бодухинъ П. В.	29
Бодухинъ В. П.	69
Болдыревъ Д. Н.	23, 108
Болотовъ И. Г.	33
Болотковъ А. И.	61
Болотниковъ И. А.	33
Большеменниковъ Р. Л.	33
Большешальская И. М.	71
Большешальскій Г. І. свящ.	65, 67, 96
Бомбинъ А. А.	75
Боминъ И. А.	25
Бончъ-Осмоловская А. Г.	57
Борзецовскій И. С.	22, 40, 80, 81, 84, 105, 106, 107, 108, 109
Борисовъ М. П.	44, 54, 85, 98, 99, 100, 104, 105, 108
Борисовъ Н. А.	109
Борисовъ Г. Ф.	31
Борисовъ Г. К.	22, 51, 52, 55
Боровская Е. П.	97
Боровскій К. І.	46, 69
Боровскій А. К.	21, 22, 53, 103, 108, 109
Боровскій А. І.	45
Боровской К. Ѳ.	34
Боронинъ Н. Ф.	25
Борошнева Д. Ѳ.	104
Борошневъ И. Я.	28
Борыгинъ А. С.	97
Борькинъ А. С.	112

	Стран.
Босковъ П. С.	20, 43, 104, 107
Бочановскій И. М.	34
Братинъ Я. П.	32, 40, 113
Братолюбовъ А. Н.	71
Братолюбовъ А. В. свящ.	99
Братолюбовъ А. М.	99
Братолюбовъ А. С. прот.	56, 80, 84, 86, 107
Братолюбовъ Т. М. свящ.	97
Братолюбовъ В. М. свящ.	108
Братолюбовъ діак.	58
Бредецъ Е. И.	59
Бредецъ Н. Д. пс.	66
Брилліантовъ Н. Ф.	33
Бровковъ В. А.	24, 108
Бронзова А. В.	56
Бронзова П. Г.	87
Бронзовъ А. діак.	58
Бронзовъ В. И.	87
Бронзовъ И. И.	87
Бронзовъ П. И.	56
Бронзовъ І. С. свящ.	28, 54, 84, 86, 102, 107, 108
Бронзовъ А. І. свящ.	59, 88, 89
Брызинъ М. Н.	104
Брыковъ Е.	65
Брянцевъ А. Н.	73
Бряхкинъ И. И.	33
Бугнинъ А. Е.	65
Будрецкій С. М.	21, 101, 103, 107
Будзынскій Р. А.	45
Будзынскій Э. А.	22, 30, 101, 115
Букина Н. Г.	58
Бураковъ В. Ѳ.	28
Бурковъ П. В.	74
Бурьковъ В. И.	26
Бурсинъ И. А.	99
Бурсинъ Е. М.	27, 29, 74, 75, 108
Бурцевъ А. К.	50, 53, 82
Бутвинъ В. П.	72
Бутвинъ П. П.	74
Бутковскій В. А. свящ.	57, 87
Бутковскій П. А.	96
Бутковскій С. А.	48
Бутовичъ В. Г.	42
Буторинъ Т. Ф.	76
Буторинъ М. Т.	79
Бухта І. П.	82
Бучинскій П. Ю.	41, 108
Бучинская Е. Е.	108
Бушмакинъ І. В.	48
Бушковскій А. В.	85

	Стран.
Бѣлавинъ С. Г.	100
Бѣлиловская О. А.	103
Бѣлиловскій К. А.	21, 102, 103
Бѣлкинъ И. Т.	31
Бѣлковъ К. Т.	24, 57, 108
Бѣловъ Н. Я.	104
Бѣлоглазовъ П. А.	78
Бѣлозеровъ Н. П.	109
Бѣлонинъ В. Я.	24. 30, 108
Бѣлоусовъ П. В.	58
Бѣлоусовъ А. Н.	68, 116
Бѣлоусовъ Н. К.	52
Бѣлоусовъ П. А.	68
Бѣляева Е. И.	77
Бѣляева А. Г.	73
Бѣляевъ Н. М.	30, 38, 106, 110, 114
Бѣляевъ С. В.	22, 102, 103, 105, 108
Бѣляевъ Б. псалом.	96
Бѣляевъ Н. В.	79
Бѣляевъ П. С.	31, 114
Бѣляевъ В. Г.	60
Бѣляевъ Н. І. свящ.	92
Бѣляевъ Н. В. свящ.	66, 67
Бѣляевъ І. В. свящ.	75, 99
Бѣляевъ О. Г. свящ.	77
Бѣсовъ А. И.	56

В.

	Стран.
Вагановъ И. А.	21, 40
Вавилинъ И. А.	45
Вагеръ А. О.	70
Валлеръ А. М.	115
Валуевъ А. М.	112
Вальта Р. И.	20
Вальтеръ А. Н.	33
Вальтеръ А. А.	34
Вальтеръ Н. А.	35, 104
Вальтеръ М. Э.	76, 114
Вальтеръ К. К.	103
Вальчевскій В. І.	48
Вальячный Я. Н.	30
Варзугинъ Н. П.	109
Варламовъ П. А.	36
Варламовъ С. А.	33
Варнава арх.	99, 102, 107, 109
Варначева А. В.	71
Варвара иг.	82, 97
Варфоломѣева А. В.	89
Варфоломѣеевъ А. П.	49
Варфоломѣеевъ А. П.	37
Варшаковъ В. Е.	109
Васильева К. Ѳ.	56
Васильева М. В.	89
Васильева В. А.	66
Васильева П. В.	75
Васильевская А. Е.	92
Васильевская Л. В.	96
Васильевская Е. Г.	109
Васильевскій А. Г.	63, 109
Васильевскій Н. А. прот.	74, 75, 81, 98
Васильевскій В. Г. свящ.	65
Васильевъ И. И.	21
Васильевъ А. К.	48
Васильевъ А. Н.	53
Васильевъ А. А.	64
Васильевъ И.	35
Васильевъ А. А.	49
Васильевъ А. А.	54, 60
Васильевъ К. Н.	46, 85, 105, 108
Васильевъ М. В.	31
Васильевъ Д. Я.	104
Васильковъ А. И.	28, 62
Васинъ П. А.	76
Васькина П. В.	98
Васюковъ Е. В.	90
Вахроевъ А. В.	90
Вахрушевъ В. П.	95
Вахрушевъ К. П.	66
Введенская Е. А.	103, 104, 105
Введенскій А. И.	27, 40, 50, 52, 53, 102, 103, 105, 106, 107
Вдовкинъ В. И.	49
Вдовкинъ А. В.	42
Вдовинъ С. И.	98
Вдовинъ С. Г.	96
Веберъ К. К.	22, 26
Велеславова О. В.	88
Велеславовъ И. П.	48, 113
Венустовъ І. В. свящ.	29, 40, 85, 86
Верзневъ В. В.	25, 109
Вереникина А. А.	74
Вереникинъ К. А.	56
Веретенниковъ Н. А.	40, 64, 85, 112
Верховскій П. М.	37
Верхушкинъ В. П.	33
Веселовская П. П.	91
Веселовская С. П.	91
Веселовская Ѳ.	99
Веселовская Е. А.	95
Веселовскій А. А.	33
Веселовскій П. А. свящ.	63
Веселовскій И. А.	34
Веселовскій А. Н.	35

	Стран.
Веселовскій Н. А.	34, 104
Вешкельскій І. діак.	63
Вешкельская М. В.	93
Вешняковъ А. А.	112
Виницкій Л. Ф.	44, 49, 112
Виноградова М. В.	86
Виноградовъ П. Т.	22
Виноградовъ К. Ф.	48
Виноградовъ Д. П. свящ.	22, 70, 98
Виноградовъ А. В. свящ.	69
Виноградовъ Ѳ. В. свящ.	71, 98
Витовтовъ И. Л.	21
Вифлеемская П. И.	88
Вифлеемская А. Х.	89
Вифлеемскій І. Ѳ. свящ.	59, 80, 87, 88
Вифлеемскій Н. діак.	75
Вишвикова К. В.	62
Владиміровъ А. А.	35
Владиміровъ А. К.	35
Владиміровъ Л. Л.	49
Владиміръ іер.	82
Власковъ А. Г.	37, 40
Власовъ И. А.	88
Власовъ В. К.	78
Воденниковъ А. Д.	107
Водопьяновъ И. Г.	28
Воздвиженская Ю. В.	88
Воздвиженская О. И.	91
Воздвиженская А. В.	57
Воздвиженскій М. И.	90
Воздвиженскій І. І. свящ.	61, 63
Вознесенская А. И.	73
Вознесенскій І. В. свящ.	76, 81
Вознесенскій С. А.	108
Войткевичъ В. Ц.	42
Войткевичъ П. Б.	32
Войцеховская Е. Я.	67
Волкова М. Н.	60
Волковичъ Н. В.	103
Волковичъ Ю. И.	21
Волковичъ И. Л.	53, 55, 79, 84, 103
Волковичъ С. И.	21
Волковичъ И. Л.	106
Волковъ Н. А.	36
Волковъ С. П.	47
Волокославская А. В.	57
Волокославская А. В.	57
Волокославскій И. И.	76, 108
Волокославскій В. І. свящ.	88
Волокославскій П. І. свящ.	72, 73
Волокославскій А. І. діак.	75
Волокославскій А. І. свящ.	65, 95, 96

	Стран.
Волховъ М. М.	61
Воробьева А. И.	71
Воробьевъ В. Н.	49
Воробьевъ А. Н.	58
Воробьевъ И. В.	50
Воробьевъ І. І. свящ.	71, 74, 75, 99
Воробьевъ И. В.	30
Воронинъ М. К.	75
Воронкова А. В.	73
Воронковъ А. В.	33
Воронова А. М.	79
Вороновъ М. И. свящ.	78
Вороновъ Я. Г.	69
Вороновъ В. В.	33
Вороновъ В. Ѳ.	68
Вороновъ Т. Л.	28, 40
Вороновъ А. П.	42
Вороновъ А. П.	22, 56
Воскресенская А. В.	65
Воскресенская А. В.	67
Воскресенская М. А.	97
Воскресенскій Л. П.	25
Воскресенскій А. П. свящ.	40, 83, 84, 100, 103, 105, 106, 107, 109
Воскресенскій В. Н.	26
Воскресенскій І. А. свящ.	93
Вотчинскій Е. Ѳ. свящ.	74
Враговъ А. В.	29, 70
Вріенна игум.	82
Выржутовичъ И. Д.	48
Вяземская кн. Е. А.	102
Вяземскій кн. С. А.	21
Вярневъ И. И.	63
Вѣщезерова М. И.	73
Вѣщезерова А. В.	33
Вѣщезеровъ А. И. свящ.	66
Вѣщезеровъ А. Н.	38

Г.

Гаагъ Ю. К.	32
Габерфельдъ А. М.	48
Габуковъ Д. С.	111, 112
Габуковъ М. М. свящ.	76, 79
Габучевъ Я. Б.	90
Гавриловъ В. Е.	60
Гавриловъ Е. В.	45
Гавриловъ В. В.	47
Гагманъ А. К.	30
Гадовъ И. Н.	28
Гайдинъ И. С.	30, 79
Гайдуковъ Г.	107
Галаховъ Р. В.	47

	Стран.
Галашкинъ А. А.	26, 115
Галченко А. М.	103
Галченко А. П. 21, 22, 47, 103, 104,	105
Ганъ П. А.	46
Гаревскій И. И.	73
Гарязинъ А. Л.	22, 102
Гауптъ Б. С.	24
Гауптъ Н. С.	47
Гекъ И. А.	37
Гейльборнъ Э. Д.	112
Гендриковъ гр. В. С.	43
Георгіевская А.	67
Георгіевская Н. Н.	95
Георгіевскій А. Д.	22, 56
Георгіевскій К. А. діак.	70
Георгіевскій А. А.	66
Георгіевскій В. А. свящ.	57, 89
Георгій игум.	80, 82
Герасименко Л. Л.	29
Герасимова Т. С.	89
Горасимова Г. П.	65
Герасимовъ В. П.	20
Герасимовъ П. М. свящ.	66
Герасимовъ А. К.	45
Герасимовъ Г. А.	46
Германовъ П. А.	37
Германъ іером.	82
Герчинъ М. И.	30
Геттоевъ М. С.	77
Гиляровскій А. А.	42
Глазачевъ П. св.	76
Глетовъ А. Л.	68
Глубоковскій В. П.	96
Говердовская М. Ѳ.	69
Говердовскій К. И.	75
Головинъ Ф. Я.	92
Голдобинъ А. П.	49
Голиковъ И. Ѳ.	41, 50
Голубева Е. А.	69
Голубевъ Н. А.	45
Голынскій П. К.	42, 43
Гоголевъ В. П.	109
Голованновъ В. М.	27, 28
Гофманъ О. Ѳ.	87
Гомырина Л. З.	98
Гомыринъ Т. В.	75
Гончарова Л.	78
Горбунцова Е. Н.	97
Горбунцовъ С. А.	96
Гординининъ И. М.	48
Гордѣева А. К.	87
Гордѣева А. И.	63
Гордѣевъ И. П.	87
Горевъ И. Ф.	31, 45
Горинъ Н. К.	44, 108
Гоголевъ И. Н.	109
Горловъ Ф. М.	30, 79, 108
Гороховъ А. М.	92
Горскій Е. А.	66
Горшъ А. Г.	40, 45
Горѣловъ Е. П.	69
Горюнова А.	62
Горюновъ В. М.	29
Гостинчикова Н. М.	55, 110
Гофманъ Л. Ѳ.	87
Грандовъ В. Ѳ. свящ.	90
Грандовъ М. Ѳ. свящ.	73, 98
Графовъ П. А.	45
Грачевъ В. Ф.	30
Грачевъ П. А.	38
Гребневъ В. А.	94
Гренькова М.	63
Грессеровъ А. Н.	103
Грессеровъ А. П.	42
Гриричевъ В. М.	32
Григоросуло Г. А.	39, 42
Григоровъ А. И.	47
Григорьева М. И.	95
Григорьева Е. В.	102
Григорьева М. А.	55
Григорьевъ М. М.	30, 82, 114
Григорьевъ В. Д.	93
Григорьевъ І. Г. свящ.	67, 95
Григорьевъ Г. П.	77
Григорьевъ И. П.	55, 110
Григорьевъ А.	61
Григорьевъ А. Н.	64
Григорьевъ И. Ф.	30
Григорьевъ П. Г.	52
Гриневецкая Е. И.	67
Гриневичъ И. И.	46, 66
Гробовъ В. Д.	77
Громова А. П.	99
Громова Е. А.	93
Громова В. С.	95
Громова А. Л.	114
Громовъ В. И.	20
Громовъ И. А.	61
Громогласовъ Н. А.	58
Громовъ Г. П.	90
Громовъ С. І. свящ.	65, 81, 95
Громовъ И. А.	27, 28
Громовъ П. І. свящ.	63

Стран.

Громовъ В. І. прот. 43, 54, 80, 84, 106
Громовъ А. І. свящ. 92
Громовъ Н. П. 82, 100
Громовъ В. В. свящ. 53, 90, 91, 92
Громовъ Ф. П. свящ. 94
Громовъ В. П. 91
Громцовъ В. свящ. 74
Громцовъ А. В. свящ. 75, 87, 98, 100
Громцовъ М. В свящ. 40, 55, 82
Громцовъ П. В. 71
Грошникова Л. А. 59
Грошниковъ С. А. 26
Грумбковъ В. В. 24
Грунтова Е. Н. 51
Гуляевъ А. Н. 94
Гумилевъ І. свящ. 108
Гумилевъ Г. І. свящ. 59, 60, 88, 89
Гурьева М. Н. 83
Гурьевъ Н. Т. 78
Гурьевъ В. Т. 77
Гурьевъ П. І. свящ. 59
Гурьевъ І. св. 87
Гуслицеръ И. И. 32

Д.

Давыдковъ С. М. 59
Давыдовъ Н. А. 99
Данилихинъ А. И. 24, 30, 114
Данилихинъ Т. Ѳ. 111
Даниловъ М. 61
Даниловъ И. Т. 97
Даманскій В. І. свящ. 63, 109
Даманскій А. І. свящ. 63, 84, 92, 94
Даманскій А. І. дк. 70
Дегожскій С. Ѳ. свящ. 51, 84, 100, 105, 106, 107, 108
Деминъ П. Ф. 112
Деминъ П. В. 46, 98, 107
Демидовъ И. К. 73
Демидовъ Н. Г. 60
Демидовъ М. Г. 60
Даненфельдъ К. М. 21
Деревягинъ Я. В. 29
Де-Роберти Л. Е. 113
Дзѣдзюль Е. О. 113
Дзѣдзюль С. І. 42
Дзѣдзюль Е. К. 113
Демидовъ Н. Е. 28, 57
Денисовъ М. Я. 28
Деньгубовъ Г. Г. 37
Дикаревскій Г. П. свящ. 95

Стран.

Дикаревскій С. Я. 47, 76
Дикаревскій С. Г. свящ. 69, 73
Дикаревскій А. Я. 94
Дикаревскій Н. свящ. 59, 87, 88
Дикаревскій І. П. свящ. 66
Дикинъ В. Е. 108
Дикинъ А. Е. 30, 48, 113
Діановъ В. С. 23, 79, 109
Діевъ М. И. 23, 31
Діевъ Е. Е. 31
Діевъ Г. А. 31, 45
Длужневскій И. Л. 46, 56
Дмитріева Л. Н. 62
Дмитріева А. А. 66
Дмитріева В. К. 56
Дмитріевъ П. М. 92
Дмитріевъ К. И. 22, 52, 107, 110
Дмитріевъ Д. свящ. 107
Дмитріевъ П. В. св. 55, 83, 102
Добронравова К. В. 93
Добрынинъ Е. Ф. 30, 31, 40, 52, 54, 69, 85, 113
Добрынинъ А. Е. 34
Добрынинъ Л. Е. свящ. 96
Добрынинъ В. Е. 73
Дойковъ В. М. 24, 68, 72, 96
Дойковъ А. А. 29
Дойковъ В. М. 72
Докучаевъ А. В. 70
Дойковъ А. М. 96
Долинговскій М. И. 25
Долинова Т. К. 88
Долиновъ Н. К. 76
Долиновъ В. К. 76
Долинскій С. А. 45, 111
Домбровскій Э. А. 29, 40, 46, 54, 71, 113
Донской М. И. 109, 116
Дорошинъ А. Е. 110
Дорошинъ Н. И. 59, 110
Дорфманъ Г. І. 32, 113
Дорфманъ Е. С. 113
Драницина Л. А. 33
Дроздинъ І. Н. свящ. 82, 106, 108
Дроздовъ И. К. 26, 108, 113
Другова К. Г. 79
Другова А. Г. 78
Дружининскій Е. Ѳ. 60
Дубровскій К. В. 37
Дудуевъ Я. В. 61
Дульщикова А. М. 104
Душечкинъ И. Н. 95
Добромысловъ Н. Г. свящ. 95

	Стран.
Дьякова О. Д.	96
Дьяконовъ М. И.	30
Дьяконовъ К. В.	38
Дьяконовъ С. Д.	42
Дьяконовъ М. В.	29
Дьяконовъ М. И.	56, 111
Дьяконовъ В. М.	67
Дьячкова	90
Дьячковъ І. Г. дк.	71, 97
Дьячковъ П. А.	97
Дьячковъ С. И.	29, 70
Дьячковъ А. С.	70

Е.

Евгеній иг.	82
Евгеній іером.	60
Евгеній еп.	106
Евгенія монахиня	82
Евсѣевъ В. Ѳ.	91
Евсѣевъ А. Я.	29
Евтихіевъ А. В.	22, 52
Евтихій іером.	82
Евтихія монах.	82
Евфимовъ С. И.	77
Егоровъ А. И.	20
Егоровъ И. А.	49
Егоровъ Е. И.	48
Егоровъ П. М.	28
Егоровъ Л. Н.	38
Егоровъ А. Н.	37
Ежевъ Д. С.	86
Елагинъ А. А.	109
Елецкій В. И.	114
Елисѣева П. А.	75
Елисѣева М. Г.	64
Елпидинскій Я. С.	21, 82
Елпидинскій С. С. св.	64, 91, 92
Елпидинскій А. дк.	93
Елфимовъ Г. И.	72
Енальская К. Е.	88
Енальская А. Е.	88
Енохова Н. П.	72
Еноховъ П. І. св.	56, 111
Еноховъ Е. В. дк.	111
Еноховъ Н. И.	72
Епякова А. М.	103
Ерлыковъ А. А.	112
Ермаковъ И. М.	29, 74, 75
Ермолина Е. В.	67
Ермолина А. Е.	98
Ермолаевъ Т. З.	76
Ерошкинъ В. Я.	37

	Стран.
Ерофеевъ	116
Ерофеевъ А. А.	78
Ершовъ В. М.	28
Ершовъ И. В.	29
Ершова М. И.	67
Ефимовъ Ф. В.	25
Ефимовъ И. Е.	43, 63, 92, 104
Ефимовъ-Романовъ В. М.	58
Ефимовъ Е. И.	107
Ефимовъ С. В.	38
Ефремова А. Н.	88
Ефремова А. Л.	59
Ефремовъ П. А.	30

Ж.

Жадько-Базилевичъ С. Я.	64
Животковскій	31, 32
Жуковъ Л. Н.	72
Жуковъ Н. П.	72
Жуковъ В. Е.	63
Журавлева А. М.	99

З.

Забивкинъ И. И.	95
Завалишинъ А. К.	31
Заводниковъ А. И.	101
Заводовская Е. Ѳ.	72
Заводовская Е. М.	86
Заводовскій А. А.	32
Заводовскій В. А.	55, 110
Заводовскій М С. прот.	87, 89
Заводовскій И. М.	56
Загонъ А.	87
Зайковъ В. С.	71
Зайковъ Е. И.	69
Зайцева А. И.	95
Зайцева Н. И.	99
Зайцевъ А. Ф.	105
Заицъ Д. С.	21
Закаменная А. К.	59
Закаменная М. М.	111
Закаменный В. Н.	59
Закатовъ А. Я.	110, 116
Закашляевъ А. А.	104
Залевскій Л. Я.	37
Зальковскій Ф И.	50, 51, 101
Заморковъ Н. Д.	65
Замятинъ Н. С.	72
Заозерскій В. И.	20, 40, 50

	Стран.
Зарубинъ Я. Е.	98
Зарубинъ Н. А.	98
Захарова Е. Е.	62
Захаровъ А. В.	73, 97
Захаровъ Е. М.	30
Захаровъ Ф. О.	64
Захарьева М. Н.	78
Захарьевъ Ф. П.	77, 102
Захарьевъ И. В.	57, 59, 102
Захарьинъ М. Н.	72
Звозковъ И. А.	109
Звѣрева М. Д.	59
Звѣроловлева Е. А.	97
Звѣроловлева О. А.	72
Звѣроловлева Л. И.	67
Звѣроловлева Т. А.	92
Звѣроловлева С. К.	57
Звѣроловлевъ М. Ѳ.	20, 107, 115
Звѣроловлевъ А. К. свящ.	58
Звѣроловлевъ Н. А. свящ.	79
Звѣроловлевъ Е. І. свящ.	80, 86, 93
Звѣроловлевъ А. А.	72
Звѣроловлевъ А. А. свящ.	96
Звѣроловлевъ В. К. свящ.	100
Звѣроловлевъ А. М.	90
Звѣроловлевъ Н. Е. свящ.	81, 83, 84, 106, 109
Звѣроловлевъ П. А.	80
Звягинъ А. Ѳ.	71
Зенкова А.	68
Зиновьевъ А. В.	33
Зиновьевъ В. К.	33
Зиновьева Е. Ѳ.	91
Зиновьева Л. Ѳ.	93
Знаменская Е. А.	79
Знаменскій А. А.	42
Зоринъ І. В. діак.	90
Зотикова О. В.	62
Зотиковъ Д. Е.	62
Зотиковъ В. М.	90
Зотиковъ И. И.	113
Зотиковъ Н. В.	91
Зубовъ И. И.	30, 31
Зуевъ Н. В.	67
Зыковъ И. М.	53, 55, 110

И.

	Стран.
Иванищевъ Д. Ѳ.	29
Иванова М. П.	87
Иванова М. Г.	65
Иванова А. К.	57
Иванова А. К.	72
Иванова О. В.	91
Иванова Л. В.	33
Иванова О. И.	51
Иванова Р. А.	59
Иванова З. В.	59
Иванова О. П.	56
Иванова А. М.	65
Ивановская А. Н.	92
Ивановская А. А.	22
Ивановская В. И.	98
Ивановскій М. Н.	83
Ивановскій І. свящ.	67, 91
Ивановскій В. В.	79
Ивановскій Н. М. свящ.	60, 91, 108
Ивановскій А. И.	74, 108
Ивановскій А. Н. свящ.	90
Иванова Н. В.	94
Ивановъ Ѳ. Я.	54, 102, 104, 105, 106, 107
Ивановъ С. И.	25
Ивановъ Н. К.	49
Ивановъ М. П.	44
Ивановъ А. А.	62
Ивановъ И. О.	25
Ивановъ Ф. И.	62
Ивановъ П. В.	48
Ивановъ А. И.	42
Ивановъ С. В.	61
Ивановъ В. П.	30, 46, 108, 116
Ивановъ И. С.	73
Ивановъ И. Ф.	105
Ивановъ К. П.	45, 115
Ивановъ В. В.	36
Ивановъ Н. В.	36, 104
Ивановъ Н. П.	33
Ивановъ А. А.	58
Ивановъ В. Г.	39, 104, 108, 114
Ивановъ М. И.	36, 58
Ивановъ А. А.	42
Ивановъ В. И.	20, 107
Ивановъ А. И.	25, 108
Ивановъ Г. Г.	37
Ивановъ Н. П.	78
Ивановъ И. В.	21
Ивановъ Л. И.	34
Ивановъ Г. Л.	47
Ивановъ Е. М.	75
Ивановъ М. А.	56
Иванцевъ Я.	111
Иванюкъ И. И.	53
Ивинская А. М.	92
Ивонинъ А. И.	37, 115
Ивойловъ В. П.	109

	Стран.
Ивойловъ П. И.	29, 66, 108
Ивуковъ Р. О.	47
Игенбергъ П. Я И.	48
Игнатова В. И.	92
Игнашовъ А. В.	64
Игольницынъ В. свящ.	77, 88, 89, 90
Иконниковъ П. Н.	68
Ильинская А. П.	90
Ильинская М. П.	72
Ильинская А. И.	62
Ильинская М. А.	75
Ильинская А. А.	57
Ильинская М. Ѳ	97
Ильинская В. М.	96
Ильинская М. А.	71
Ильинскій А. В.	83
Ильинскій В. С. свящ.	68, 75
Ильинскій М. П. свящ.	86
Ильинскій П. Т. свящ.	61, 62
Ильинскій С. І. свящ.	58, 97
Ильинскій В. свящ.	74, 99, 100
Ильинскій М. прот.	108
Ильинскій А. Н. свящ.	99
Ильинскій А. Н. дк.	58
Ильинскій А. А.	55
Ильинскій Ѳ. П. свящ.	97
Ильинскій В. Н.	107
Ильинскій А. А.	54, 108
Ильинскій І. І. свящ.	81, 95
Ильинъ В. Г.	108, 116
Ильинъ А. Ѳ.	98
Ильинъ К. Н.	29
Ильинъ П. Е.	93
Иноземцевъ Г.	62
Иноземцевъ В. И.	45, 53
Инюшинъ Ѳ. И.	52, 55
Ипатовъ А. Д.	108
Исаевъ А. П.	75
Исаія еір.	82
Исаковъ Н. П.	60
Иссерсонъ М. Д.	27, 53
Исполатова Х. И.	88
Исполатсва М. И.	95
Исполатова Е. И.	30
Исполатова К.	99
Исполатова Е. Н.	94
Исполатовъ Ѳ. Н.	94
Исполатовъ І. Н. свящ.	94
Иткина М. Г.	109
Иткинъ П. А.	22, 27, 29, 43, 54, 63, 66, 85, 91, 102, 107, 109
Ишанинъ А. А.	109

І.

	Стран.
Іевлевъ В. М.	109
Іоаннъ іером.	106
Іокъ Л. Ѳ.	71
Іона іер.	82
Іорданская Л. А.	61
Іюдинъ А. Т.	115
Іюдинъ А. И.	29

К.

Кадановъ П. Л.	33
Казанская Е. П.	69
Казанская Л.	100
Казанская З.	67
Казанская В. М.	98
Казанская Т. И.	75
Казанскій И. П.	42
Казанскій Н. А.	32
Казанскій І. М. свящ.	70
Казанскій К. И.	22, 30, 84
Казанскій Ѳ. І.	110
Казанскій І. М. свящ.	96
Казанскій М. І. свящ.	65, 94, 95, 96
Казанскій Н. А.	64
Казинъ Н. В.	49
Калингъ Л. И.	62
Калининъ А. В.	28, 59, 107
Калининъ Д. Я.	103
Калининъ И. В.	28
Калининъ И. И.	60
Калининъ П. В.	29
Калининъ А. П.	98
Калитинъ Ѳ. К.	29, 76
Калитовичъ Н, М.	51
Калитовичъ С. М.	32
Калиновскій А. Ф.	30
Калмыковъ Н. Ф.	34
Кальвинскій А. А.	35
Калугинъ Т. Ѳ.	23
Калыгинъ А. С.	96
Камаръ-Гацкая	57
Каменева Н. И.	59
Каменева А. М.	109
Каменевъ К. И.	61
Каменевъ М. П.	105
Каминеръ Л. М.	101
Канашовъ В. В.	27, 29
Кангуръ-Веберъ Ѳ. Я.	50
Кантеръ И. М.	32, 68, 113
Каплинъ А. М.	34

	Стран.
Капусткинъ А. Н.	72
Капусткинъ Г. М.	72
Капусткинъ Н. Г.	47
Капусткинъ П. М.	37
Карабановъ А. П.	34
Карась А. В.	77
Карась М. И.	32, 78
Каргопольцевъ М. С. свящ.	60, 80
Карелли П. И.	49, 51
Карзинъ С. Н.	104
Карлукова О. Н.	103
Карлуковъ К. Н.	59
Карпинъ А. Е.	68
Карпашина Е. И.	70
Карпашина А. Д.	73
Карпова К. В.	61
Карповъ Ф. М.	33
Карповъ М. М.	26
Карповъ М. П.	77
Карповъ А. Ф.	33
Карповъ Г. П.	48
Карчевскій Л. Г.	41, 46, 54, 99
Катайковъ Д. М.	106
Катунъ Д. И.	114
Кацеблинъ П. И.	44
Кацеблинъ И. И.	52
Кацъ Р. Г.	40, 101, 103, 104, 105
Качаловъ П. В.	22, 43, 85, 94, 95, 108, 112
Квашнинъ Л. Ц.	37
Кенорѣцкій В. И.	26, 63, 103, 105, 106, 107, 109, 110, 115
Кенорѣцкій Н И. свящ.	72, 81, 96
Кенорѣцкій Н Н. свящ.	98
Кербицкій В К.	28
Кербицкій В. Ѳ.	60
Кикина И. Ю.	65
Кименталь Н. Ф.	23
Кименталь С. Ф.	23, 40, 54, 75, 108, 114
Кипріановъ Н. И.	69
Кипрушкина Е. И.	103
Кипрушкина М. В.	111
Кипрушкинъ И. Т.	56, 102
Кипрушкинъ А. Т.	57, 111
Кипрѣева С. А.	72
Кипрѣевъ А. свящ.	73, 98
Кирикова А. Ѳ.	55
Кириковъ А. Ѳ.	50
Кириковъ Н. Ѳ.	32, 111
Кириковъ В. Д.	76
Кириллинъ Ѳ. К.	77
Кирилловъ М. Х.	99

	Стран.
Кирсановъ В. А.	54, 63, 84
Кирьяновъ Ѳ. Г.	111
Кирьяновъ Н.	111
Кирьяновъ М. М.	58, 102, 111
Киселевъ В. А.	99
Китаевъ Н. С.	114
Кишкинъ М. П.	29
Кищенко И. А.	45
Кларе И. К.	48, 113
Клементьева А. П.	70
Клементьевъ Н. Ф.	29, 30, 40, 46, 66, 104, 108, 112, 113
Клепиковъ И. И.	31, 73, 115
Климова Г. А.	57
Климовъ Н. А.	57
Клодницкій Э. Б.	42
Клоковскій Ѳ. И.	69
Клоковскій И. И.	68
Клубышевъ А. П.	31, 47, 114, 116
Корбинъ В. В.	111
Корбинъ А. В.	111
Корбинъ Е. И.	111
Кобылинъ М. Н. свящ.	66
Кодулинъ Ѳ. Г.	74
Ковицкій П. М.	34
Кожинъ А. І.	69, 96
Кожевниковъ А. Ѳ.	22, 79
Козлова А. И.	73
Коковиковъ Г. И.	24, 108
Кокешко С. В.	66
Кокоевъ Е. В.	31
Кокуновъ И. С.	108
Кокушинъ	23, 40, 108
Кокушинъ Н. М.	51, 52, 55
Кокушинъ А. И.	29
Колляковъ Д. Е.	93
Колотихинъ С. Н.	75
Коляскинъ И. М.	31, 45
Колпаковъ Г. П.	73, 113
Колясникова П. Ѳ.	111
Колясниковъ А. Я.	22
Колыбинъ Д. И.	69
Комаровская Е. М.	77
Комаровская И. М.	57
Комаровскій М. А.	77
Кондратьевъ Т. Ф.	108, 114
Кондрашова К. М.	60
Комлевъ Т. Г.	63
Конкордина Л. Е.	93
Конкординъ А. Е. свящ.	96
Кононовъ Х. Г.	30, 43, 55, 100
Кононовъ В. С.	86

	Стран.
Кононовъ А. А.	93
Кононовъ А. Х.	114
Кононовъ П. И.	96
Кононко А. П.	26
Кононко М. А.	79
Конопко О. А.	77
Копаневъ П. И.	40, 46, 52, 71, 98, 113
Копосовъ Г. И.	58
Копосовъ Ф. А.	26, 108
Копрѣева	67
Копрѣевъ А. К.	95
Копырева Е. Г.	83
Копѣйкинъ А. В.	31
Копѣйкинъ К. М.	34
Копѣйкинъ А. Д.	74, 99, 104, 114
Кораблевъ А. С.	74, 107
Кораблевъ Т. С.	104
Корвачевъ П. І.	36
Корлинская И. Н.	61
Кореневъ Н. И.	72
Кореховъ И. К.	71
Корнаковъ В. П.	105
Корнышева А. И.	102
Корнышевъ Е. П.	31
Корнышевъ М. И.	43
Корнышевъ И. И.	28. 61, 64, 93, 102, 107
Корнышевъ 2-й И. И.	24
Корнышевъ В. И.	102
Корнѣева В.	66
Корнѣева А.	66
Коробковъ В. С.	50
Коровинъ А. Н.	77
Коровушкинъ П. Е.	25
Королевъ М. И.	34
Королевъ А. В.	28, 40
Королевъ В. И.	60
Королевъ К. И.	60
Корольковъ С. Л.	105
Коростинъ А. А.	23, 40, 71
Корсаковъ А. А.	50, 51
Корхоненъ А. Г.	68
Корчагинъ П. Ѳ.	20
Коршунова О. А.	89
Коршунова Е. И.	89
Коршуновъ Н. А.	31, 115
Коршъ В. П.	47
Корыстинъ В. П.	33
Корьинъ П. С.	79
Косенкова А.	89
Косенковъ А. Е.	25
Косенковъ А. М.	63
Коскіевъ Е. В.	30
Космозерскій Н. Н.	24
Космозерскій П. Н.	38
Костина А. И.	88
Костина М. К.	57
Костинъ М. Е.	33
Котовъ А. Ф.	112
Котовъ Ф. П.	24, 29, 65
Котцовъ А. Д.	72
Кофырина К. В.	75
Кофыринъ Н. В.	75
Кошелева О. Ѳ.	67
Кошелевъ А. Ѳ.	95
Кошкинъ Н. П.	38
Кошкинъ Н. П.	24
Кошутинъ П. Н.	31
Красильниковъ В. И.	49
Красильниковъ П. П.	92
Красильниковъ А. Н.	66
Красильниковъ П. В.	95
Красновская Е. Н.	60
Красновскій А. П.	91
Красновскій П. Д. свящ.	72
Красновскій Ѳ. дк.	72, 75
Красова М. В.	62
Красова Е. В.	61
Красова А. Е.	91
Красовъ В. Ф. свящ.	40, 60, 84, 90
Крашке Л. Н.	101
Крашке В. Н.	104
Крашке Л. Н.	101
Кринова Ф. И.	113
Криновъ А. Ѳ.	25, 40, 104, 113
Кршитановскій В. И.	50, 105
Критскій И. А.	42
Крониковскій С. А.	45
Кропачева О. М.	70
Кропачева К. М.	72
Крошачевъ Н. М.	71
Кропачевъ	98
Кросновскій И. М.	42
Кротовъ С. Ф.	33
Крохинъ І. В.	47
Крохинъ П. В.	47
Круковскій К. Н.	42
Крутова М. А.	40, 103, 104
Крутовъ К. К.	47, 103
Крушинскій А. М.	49
Крыкъ В. А.	48
Крылова М. Е.	91, 109
Крыловъ А. Я.	29, 31
Крыловъ А. В.	58

	Стран.
Крыловъ Е. Я. свящ.	109
Крыловъ Е. И. свящ.	91
Крыловъ Д. М. свящ.	91, 109
Крыловъ І. М. свящ.	71
Крыловъ Д. І. свящ.	57
Крыловъ С. М. свящ.	56
Крыловъ П. М. дк.	68
Крыловъ В. И.	52
Крюгеръ Я. Э.	47, 103
Крюкова Н.	67
Крюкова Е. А.	33
Крюкова В. А.	33
Крюкова О. А.	34
Крюковъ С. Н.	37, 108
Крюковъ П. А.	34
Крючкова И. А.	79
Крючковъ К. П.	75
Крочковъ В. П. свящ.	27, 83, 86, 106, 107
Крюкъ А. Н.	96
Крючковъ П. А.	49
Кудеминъ И. Е.	74
Кудженевъ М.	52
Кудрявцева А А.	77
Кудрявцевъ А. И.	38
Кудрявцевъ И. Н.	80
Кудрявцевъ И. С.	63
Кудрявцевъ И. Т.	86
Кудрявцевъ В. свящ.	71
Кудрявцевъ И. И.	32. 76, 77
Кудышъ Н. Н.	68
Кудряшева Т. И.	98
Кудряшевъ дк.	71
Кудряшевъ А. Ѳ. свящ.	71, 73
Кудышъ Н. Н.	38
Кужіевъ В. И	28
Кужіевъ П. И.	25, 28, 61
Кузнецова А. Н.	75
Кузнецова М. П.	60
Кузнецова З. Н.	75
Кузнецовъ І. Г.	33
Кузнецовъ В. А.	76, 79, 104
Кузнецовъ А. Е.	60
Кузнецовъ Н. С.	75
Кузнецовъ Я. Е.	62
Кузькинъ И. М.	63
Кузьмина А. А.	91
Кузьминъ М. И.	66
Кукилевъ П. И.	61
Кужіевъ, И. И.	25, 28, 61
Кукинъ Н. А.	43
Кулешовъ С. В.	76
Куликовскій.	69

	Стран.
Куликовская З. И.	58
Куликовскій Г. И.	22
Куликовскій А. И.	35
Куликовскій Я. И.	35
Куликовъ Т. А.	75
Кулишева Ю. Н.	73
Кулова Л. И.	51
Кульвинскій П. С.	33
Куняева А. П.	57
Куняевъ А. Н.	74
Куракина А. А.	66
Кураторовъ М. С.	30, 54, 78
Курбатова А. С.	78
Кургановъ А. И.	28
Курицынъ Ф. Е.	35
Курцъ В. А.	105
Курчавова Е. Е.	109
Курчавовъ И. Н.	92, 109, 111, 116
Куттуева В. Е.	104
Куттуевъ А. Ѳ.	114
Куттуева А. С.	60
Кучевская А. Е.	103
Кучевскій І. Ф.	22, 39, 47, 51, 53, 79, 102, 103, 115
Кушаковъ И. Э.	85
Кюнъ Л. Е.	52
Кюнъ Е. А.	31
Кучеровъ А. А.	56
Кургановъ И. П.	112

Л.

	Стран.
Лабайдинъ В. В.	65
Лаврентьевъ Л. И.	110
Лаврова Е. К.	64.
Лаврова В. В.	62
Лавровъ В. свящ.	62
Лавровъ І. Д. пр.	21, 80, 85, 93, 94, 102, 103, 104, 105, 106
Лавровъ В. Н. свящ.	90
Лавровъ В. И. свящ.	89
Лавровъ Ѳ. І. свящ.	57, 86, 87
Лавровъ Д. Н. свящ.	64, 92
Лавровъ К. Н. свящ.	93, 94
Лавровъ И Ѳ.	31, 40, 113
Лаврунинъ Н. Д.	91
Лагоцкій К. А.	37
Лагуновичъ Я. И.	104
Ладвинскій Е. Г.	42, 44, 113
Лазаревская Р. К.	100
Лазаревъ Т. Д.	36
Лазаревъ В. І. свящ.	92, 93
Лазаревъ И. Я.	36

	Стран.
Лазукъ М. А.	40, 102, 103, 104
Лазукъ И. Г.	28, 102, 103, 108, 114
Ламанскій И. Д.	22, 103, 107
Ламанскій А. И.	42
Ламкина Е И.	96
Ланевъ В. М.	74
Ларіоновъ А. В.	23
Ларіоновъ В. И.	90
Лебедева К. Н.	61
Лебедева С. П.	79
Лебедева А. И.	96
Лебедева М. Г.	73
Лебедевъ В. П.	32
Лебедевъ Г. Г.	42
Лебедевъ М. А.	37
Лебедевъ П. А.	37, 106
Лебедевъ И. Н.	90
Лебедевъ Д. І. свящ.	66, 94
Лебедевъ Н. А. свящ.	60
Лебедевъ А. Н.	112
Лебедевъ В. И.	82, 84, 100, 106, 107
Лебедевъ П. А.	81, 83
Лебедевъ В. А.	70
Левашовъ В. А.	102, 112
Леви И. И.	23, 30, 42, 102, 103, 105, 106
Левитская Л. А.	58
Левитскій С. А.	21, 26, 27, 79, 84, 103, 105, 106, 110
Левкинъ М.	95
Левшинъ А. И.	46
Лейкановъ Е. А.	44
Лейкановъ М. А.	100, 103, 114
Лейкина Е. П.	69
Леклеръ О. П.	51
Ленинъ В. Ѳ.	71
Ленкинъ О. А.	78, 109
Леонтовскій А. свящ.	68
Леонтовскій А. І. свящ.	66
Леонтовскій В. І. свящ.	75, 99
Леонтьевъ В. С.	114, 116
Леонтьевъ И. М.	30, 54, 78
Леонтьевъ С. Л.	30, 43, 83, 84, 100, 102, 104, 105, 107
Леонтьевъ А. А.	78
Леонтьевъ И. А.	30, 56, 110
Леонтьевъ Т. В.	26, 110
Леонтьевъ П. В.	53, 55
Лепишинъ А. М.	40
Лепницкій С. В.	45
Лесгилье С. А.	50, 103
Лессенъ А. Н.	30
Леховъ А. П.	44
Либовъ Б. А.	32
Либовъ А. И.	32
Лиликовъ И. В.	76
Линде П. П.	45, 62
Линдеманъ В. И.	20
Линдеманъ Н. Ф.	49, 79
Линдозерская А. А.	59
Липинская М. Н.	102, 103, 104. 105, 107, 109
Липинскій Т. А.	20, 57, 103, 104, 105, 107, 114
Лисицынъ Н. С.	42, 43
Литвиновъ Н. Х.	40
Литусова К. Г.	71
Литусовъ Г. И.	31
Лихачевъ А. В.	41, 103, 105
Логиневскій А. П.	49
Логиневскій П. И. свящ.	59, 80, 88
Логиновъ Т. А.	30, 114
Логиновъ А. И.	100
Логиновъ И. А.	98
Лозина Л. М.	69
Лопаревъ А. А.	24, 29, 40, 85, 94, 95, 116
Лосевъ С. А.	22
Лочкаревъ И. И.	62
Луговской В. И.	99
Луговской Д. И.	100
Луккоевъ И. И.	87
Лукинъ В. П.	62
Лукинъ Г. Н.	30
Лукинъ А. В.	61
Лукинъ С. М.	70
Лукинъ В. М.	98
Лукинскій В. Н.	58
Лукьяновъ Г. О.	50
Лундбергъ О. Ю.	32, 78
Лунгренъ А. И.	41
Лупановъ В. Г.	25
Луполовъ В. В.	110
Лурье И. Е.	27
Лутохинъ Г. П.	28
Лутьевъ Н. В. свящ.	73
Лучкинъ Н. И.	60
Лысановъ В. Д.	22, 30, 38, 56, 100, 102, 103, 105, 116
Лыткина К. М.	98
Лѣскова Ю. Н.	93
Лѣскова З. П.	64
Лѣскова А. В.	95
Лѣскова А. Н.	92

	Стран.
Лѣсковъ Н. М.	90
Лѣсковъ А. И.	109
Лѣсковъ В. Д.	108
Лѣсковъ Н. Ѳ.	22, 83
Лѣсковъ А. С.	75
Лѣсковъ А.	91
Лѣсковъ В. С. свящ.	66, 96
Лѣсковъ В. И.	93
Лѣсковъ М. С. свящ.	75, 99
Любецкая Т. Д.	86
Любецкая Н. И.	61
Любецкій Д. И.	38, 106, 107
Любимская М. А.	67
Любимковъ А. Я.	92
Любимская А. К.	97
Любимскій В. К.	75
Любимскій А. К.	91
Любимскій В. К. свящ.	76, 99
Любимскій А. К. свящ.	71
Любимскій А. свящ.	76
Любимцевъ В. П. свящ.	93
Любимцевъ А. П. свящ.	93
Любославская Е. Т.	92
Любославскій А. Г.	89
Лядинскій А. П. прот.	40, 44, 80, 84, 85, 107, 108, 112
Лядинская В. И.	96
Лядинскій Н. П. свящ.	67, 95
Лядинскій В. Н.	26, 103
Лядинскій І. П. свящ.	69, 72
Лямкинъ Е. А.	96
Лямкинъ Г. А.	96
Лямминъ А. А.	34, 109
Лямминъ Т. И.	66
Ляпутинъ И. В.	24

М.

	Стран.
Магаева П.	66
Магницкій И. И.	83
Мазиловъ А. М.	105
Мазаевъ Г. Н.	46
Майзистъ А. А.	37
Макарьевская Е. В.	78
Макарьевскій А. В.	36
Макарьевъ Ф. И.	28
Макарьевъ И. О.	107
Макарьевъ А. П.	28, 110
Макарьевъ Н. А.	30, 77
Макарьевъ И. Д.	61
Макаровъ Н. И.	115
Макаровъ Т. И.	26
Макаровъ Г. В.	90
Макашина А. П.	70
Макашинъ Д. П.	47
Макашинъ М. Д.	31, 115
Маклiонова Е. В.	86
Маклiонова К. К.	97
Маклiонова А. К.	70
Маклiоновъ П. А.	32
Маклiоновъ К. свящ.	78
Маклiоновъ Ф. А. дк.	78
Маклiоновъ Д. А. діак.	78, 109
Маклiоновъ А. Н. свящ.	78, 81
Маклiоновъ М. К.	91
Максиминъ М. Д.	113
Максимова А. Н.	62, 63
Максимова	90
Максимовъ П. В.	34
Максимовъ Н. Ф.	20, 43, 115
Максимовъ А. Ф.	20
Максимовъ А. М.	49
Максимовъ К. Д.	109
Максимовъ М. В.	56
Максимовъ А. П.	52, 83
Максимовъ А. В.	68
Максимихинъ А. И.	30, 108
Макутина М. В.	108
Макутинъ А. З.	23, 41, 78, 108
Макшеевъ Д. З.	21
Малашихинъ Ф. П.	31
Малафеевъ В. В.	78
Малафеевъ Я. В.	77
Малафеевъ А. Ф.	37
Малафѣевъ А. Ф.	33
Малинина А. П.	93
Малинина Л. П.	62
Малининъ П. А свящ.	60, 108
Малининъ П. А. діак.	60, 92
Малиновская К. Н.	99
Малиновскій А. И. свящ.	87
Малиновскій І. Л. свящ.	77
Малиновскій Н. И.	76
Мальковъ М. В.	31, 32, 73, 113
Мальцева Л. И.	103
Мальцевъ М. Р.	24, 103, 107, 108
Малышева М. И.	107
Маминовъ И А.	61
Манаковъ Л. Н.	33
Манинъ В. К.	20
Маноимъ М. Х.	101
Мансуровъ А. В.	48
Маркушевичъ И. И.	21, 22, 40, 107
Маркушовъ И. Н.	31

	Стран.
Маркова В. М.	83
Марковъ С. К. свящ.	51, 85, 108, 112, 113
Марковъ К. В.	49
Марковъ А. К.	109
Марковъ А. М.	111
Мартыкайненъ Д. Г.	64
Мартынова М. П.	65
Мартынова Н. П.	89
Мартыновъ Н. В.	35
Мартыновъ М. М.	24, 26, 27, 30, 77, 115
Мартыновъ И. С.	31, 77, 79, 104
Мартыновъ Я. П.	65
Мартыновъ В. С.	24, 30, 31, 44, 104, 108, 114
Мартьяновъ И. И.	33
Мартьяновъ М. П.	93
Мартьяновъ Н. М.	93
Масаева Е. В.	88
Масловъ Н. К.	109
Мастерманъ А. Х.	101
Матвѣева Е. И.	51, 65, 95, 102, 104, 107, 110, 112
Матвѣева А. А.	58
Матвѣева С. А.	57
Матвѣевъ П. И.	26
Матвѣевъ К. Ѳ.	59
Матвѣевъ Е. А.	48
Матвѣевъ Е. А.	48
Матрена монах.	108
Матросова А.	89
Матросова Е. Г.	58
Матросовъ В. П.	75
Матросовъ Ѳ. Т.	73, 77
Матюхинъ И. З.	25
Маховъ А. Н.	20
Машаринъ Н. О.	61
Машезерская Н. Н.	83
Машезерская М. С.	86
Машезерская А. С.	86
Машезерскій Н. С.	38, 83, 114
Машезерскій И. С.	60
Машезерскій І. А. прот.	39, 80, 83, 84, 100, 106, 107
Мегорская Е. К.	87
Мегорская А. Е.	92
Мегорскій В. І. свящ.	95
Мегорскій Н. К.	25
Мегорскій Ф. П.	37
Мегорскій В. П.	22
Мегорскій П. И.	92
Медвѣдева А. Ф.	51

	Стран.
Медвѣдевъ Е. И.	28
Медвѣдевъ М. М.	26
Медвѣдевъ П. В.	79
Медвѣдевъ П. И.	59
Медвѣдевъ П. Д.	65
Медвѣдевъ П. М.	25
Медвѣдевъ Г. Ѳ.	25, 104
Медвѣдевъ Д. А.	40
Медвѣдевъ В. Н.	37
Межинскій К. Д.	50, 103, 104, 107, 115
Муздрина М.	94
Мездринъ П. Д.	44
Мезневъ М. А.	21
Мейеръ А. П.	103
Мейеръ И. К.	27, 53, 103, 105
Мелеховъ И. М.	57
Мельницкая М. Г.	97
Мельниковъ П. З.	109
Мельникова М. И.	116
Мельниковъ Н. А.	107
Мелюхъ Е. М.	103
Меньшикова У. Г.	77
Меньшиковъ М. А.	32, 78
Меньшиковъ П. Н.	48
Мервольфъ К. Ф.	29, 43, 46
Мессель И. Х.	101
Мешель І.	101
Миглаева А. М.	89
Мигунова А. Г.	109
Мизеровъ М. А. діак.	66
Мизеровъ В. А.	91
Миккоевъ М. М.	60
Милотворская О. Ѳ.	86
Минговъ В. В.	109
Мининъ В. И.	49
Миндлинъ Г. П.	65
Минорская К. Н.	60, 62
Минорская П. Н.	61
Минскій Г. П.	36, 38
Миролюбовъ В. П. свящ.	64
Миролюбовъ П. М. свящ.	88
Миролюбовъ Г. П.	38
Миролюбовъ П. П.	50
Миролюбовъ М. П.	25
Миролюбовъ П. П. свящ.	89
Миролюбовъ Ѳ. діак.	62
Миронкова П. С.	87
Миронкова А. М.	111
Миронкова Н. И.	92, 109
Миронковъ И. А.	63
Миронковъ И. А.	102, 109, 111
Миронковы бр.	104

	Стран.
Миронковъ Н. А.	92, 111, 112
Миронковъ Я. А.	93, 111
Мирохинъ М. В.	90
Мирохинъ Я. П.	61
Мирошкинъ М. свящ.	60
Мисаилъ бывш. еп. Олон.	109
Митинъ А. Ф.	29
Митропольскій Н. І. свящ.	63
Митрофанъ игум.	107
Митрофановъ М. Я.	60
Митрошкина К. И.	87
Митрошкинъ А. Т.	111
Митрошкинъ И. Д.	76
Митрушовъ А. И.	31
Митькинъ И. Ѳ.	64
Митькинъ И. Г.	44, 108
Митькинъ И. П.	67
Михайловская М. С.	61
Михайловскій свящ. С. Я.	62
Михайловскій Н. М.	42
Михайловскій С. І. свящ.	90
Михайлова В. С.	58
Михайловъ С. В.	68
Михайловъ Н. М.	102, 105
Михайловъ М. А.	47
Михайловъ Б. Н.	22, 47, 103
Михайловъ В. М.	42, 103
Михѣевъ П. А.	116
Михѣевъ П. Я.	57, 76
Михѣевъ В. М.	62
Михневъ Г. А.	25
Михновъ С. В.	74
Мишина М. С.	67
Мишаева Н. М.	75
Мишинъ В. С.	87
Мишуковъ А. И.	34
Мишурина М. П.	51
Могилевъ М. С.	42, 106
Модестова Е. Г.	83
Модестовъ А. Г.	23, 107
Модестовъ Н. І. свящ.	71, 97
Можайцевъ И. Л.	112
Моисеева К. А.	70
Моисеева О. А.	66
Моисеевъ А. А.	22
Моисеевъ И. К.	29
Моисеевъ А. П.	47
Моисеевъ П. К.	71, 97
Моисеевъ Л. Ф.	74
Моисеенко И. Т.	26
Мокіевскій П. Г.	39
Мокіевъ Г. А.	111
Мокинъ В. К.	46, 108
Мокѣевъ В. Я.	31, 73, 113
Молосовкинъ Ѳ. С.	58
Молосовскій П. С.	28
Молчанова Е. Х.	91
Молчанова М. Ѳ.	77
Молчанова А. К.	93
Молчановъ М. Ѳ. дк.	98
Мольевъ А. Ф.	28, 61
Морева А. П.	108
Морозова З.	68
Морозовъ Б.	25
Морозовъ И. П.	108
Морозовъ А. Д.	36
Морозовъ И. И.	49
Морозовъ П. Г.	35
Морозовъ И. С.	59
Морозовъ Н. Я.	30, 110
Морозовъ Я. С.	75
Морозовъ Ѳ. С.	28
Морошкина М. М.	61
Морошкинъ М. свящ.	63
Мосаковскій Н. А.	60
Москалева В. Ф.	32
Москалевъ Ф. И.	33
Москалевъ В. Ф.	33
Москарьевъ И. Д.	77
Москвина А. И.	116
Москвинъ П. П.	77, 108
Москвинъ П. П.	30
Моховъ Н. И.	65
Мошинская С. А.	61
Мошинская М. И.	95
Мошинскій К. К.	31, 103
Мошинскій А. І. свящ.	71
Мошинскій К. А.	60
Мошинъ И. С.	77, 115
Мошинъ А. А.	108
Мошниковъ М. Г.	91
Мудровъ П. Э.	22, 26, 113
Мудролюбова	67
Мудролюбова О. Э.	95
Мудролюбова С. В.	88
Мудролюбова Е. В.	78, 79
Мудролюбова А. В.	83
Мудролюбова П. В.	77
Мудролюбовъ А. И.	61
Мудролюбовъ І. І. свящ.	94
Мудролюбовъ А. И.	62
Мультановскій А. Я.	41, 103
Мухина Е. Э.	109
Мухинъ Н. П.	42, 109

Стран.

Мухинъ А. А. 31
Мюзіева А. И. 58
Мячкова Н. П. 112

Н.

Навагинъ С. О. 74, 104
Надеждинъ А. Е. 38, 104, 105
Надежина К. С. 95
Надежина М. Ѳ. 87
Надежина А. П. 69
Надежинъ В. С. свящ. 65
Надежинъ Ѳ. П. свящ. 58, 88, 94
Надежинъ Н. С. свящ. 64, 85, 108, 113
Надежинъ С. Ф. свящ. 65, 95
Надежинъ И. А. 68
Надежинъ А. П. прот. 102, 105, 106
Надпорожскій П. П. свящ. 54, 84, 86
Назарій архіеп. 21, 105, 106, 109, 111
Назарій архим. 82
Назаретовъ С. А. свящ. 77
Назаровъ Ф. И. 98
Назарьинъ В. П. 35
Накропина М. Х. 58
Накропина К. Н. 89
Накропинъ И. Х. 25
Насоновъ С. А. 29, 69
Наумовичъ А. А. 42
Наумовъ А. В. 45
Нафанаилъ еп. 106
Нафетова Н. Н. 51
Нейбертъ Г. Г. 32, 48
Неклюдовъ В. С. 62
Некрасова М. А. 92
Некрасова Е. А. 92
Некрасова Е. А. 91
Некрасовъ В. П. свящ. 92, 93
Некрасовъ П. В. пс. 69, 73
Нерехтскій Ѳ. Н. 23
Нестеровъ Ф. В. 114
Нецвѣтаевъ М. 74
Нечаева В. С. 51
Нечаевъ А. А. 74, 75, 76
Нечаевъ П. Т. 30
Нечаевъ Ф. А. 76, 99, 104
Неѣловъ Н. Н. 27, 31, 70, 96
Неѣловъ П. Н. 22, 23
Неѣловъ П. Я. 93
Неѣловъ П. В. 26, 28, 31, 107
Неѣловъ Т. И. 34
Неѣловъ А. Н. 28, 46, 54, 84
Неѣловъ А. И. 92

Стран.

Никандровъ В. свящ. 77
Никаноръ еписк. 21, 43, 81, 102, 103, 105, 106, 109
Никкіевъ В. К. 58
Никитинъ И. Н. 108
Никитинъ П. В. 61, 107
Никитинъ Ф. Ф. 28
Никитинъ В. М. 107
Никитинъ И. М. 80
Никитинъ А. М. 63
Никитинъ И. Н. 62
Никифорова А. В. 59
Никифоровъ М. В. 22
Никодимъ архим. 21, 79, 81, 82, 84, 100, 107, 109
Николаевская М. Е. 52
Николаевская К. А. 77
Николаевская А. Ф. 51
Николаевская О. Е. 73
Николаевская Е. Ф. 94
Николаевская А. А. 79
Николаевская А. И. 99
Николаевская Е. Н. 87
Николаевская М. М. 114
Николаевская Н. И. 62
Николаевская Н. Н. 79, 108
Николаевскій Е. А. 24, 113, 115
Николаевскій А. П. 24, 30, 104 114
Николаевскій В. Е. 37
Николаевскій И. П. 42
Николаевскій М. М. 24
Николаевскій В. П. 39
Николаевскій Н. А. свящ. 68
Николаевскій І. П. дк. 90
Николаевскій П. П. 54. 55, 108, 114
Николаевскій Н. А. дк. 72
Николаевскій І. І. свящ. 97
Николаевскій П. И. 76
Николаевскій Ѳ. І. свящ. 97
Николаевскій П. И. 37
Николаевскій А. П. 78, 104, 118
Николаевскій П. П. свящ. 70
Николаевъ А. А. 28, 54, 63, 84
Николаевъ К. Н. 66
Никольская В. Н. 112
Никольская О. И. 90
Никольскій А. свящ. 58
Никольскій І. А. свящ. 64, 93
Никольскій А. М. 22, 61
Никольскій В. А. свящ. 64
Никольскій В. І. свящ. 64
Никольскій А. свящ. 89

	Стран.
Никольскій В. М. свящ.	62, 90
Никольскій Ѳ. М. свящ.	56, 78
Никольскій И. М.	59
Никонова А. М.	68
Никоновъ А. Л.	74
Нименская М. М.	88
Никоновъ М. А. свящ.	95
Нименская А. Г.	96
Нименскій В. В. прот.	22
Нименскій Г. А. прот.	85, 96, 113
Новаковскій С. Л.	105
Новиковъ А. С.	23, 79, 109
Новиковъ Ф. А.	49
Новицкій С. И.	68
Новожиловъ В. А.	49, 60, 84, 85, 90, 91
Новожиловъ И. Н.	47
Новожиловъ С. М.	34, 108
Новожиловъ И. Е.	27
Ногтевъ П. И.	31
Носовъ В. А.	30, 31, 44
Носовъ Д. А.	31, 115
Носовъ А. А.	35
Нѣмчиновъ М. К.	31,
Нѣмчинковъ Е. М.	113
Нѣмчиновъ П. К.	113
Нюппіевъ П. В.	31, 104

О.

Обресковъ Д. Н.	23, 54, 84
Обрядинъ В. И.	33
Обуховъ А. А.	109
Овсянниковъ А. И.	24, 29, 73
Овчинниковъ С. О.	104
Огарковскій Н. Е.	104
Огарковъ С. М.	34
Огвоздинъ И. Я.	109
Огородникова А. М.	32
Одинцовъ Е. Х.	22, 25, 84, 97, 102
Одинцовъ Е. Ф.	104
Одинцовъ Я. Г.	30
Ожеговъ А.	108
Озеровъ Ф. И.	25, 107, 108
Окуловъ Н.	35
Окуневъ Г. М. псал.	78
Оленева П. М.	35
Оленевъ М. И.	29, 67, 104, 107, 112
Оленевъ Н. В.	42, 108
Оленевъ А. М.	94
Ольгскій П. А. свящ.	60, 84, 90
Ольгскій Н. М. свящ.	74, 98
Ольгскій А. свящ.	88
Ольгскій А. М.	32
Ольгскій Л. А.	54, 55, 108
Ольховскій В. И. свящ.	57, 86
Омелина Е. Я.	66
Онгирскій П. П.	42
Онохинъ С. Е.	113
Оношко П. И.	40, 113
Оношко С. П.	52
Оргина О. И.	66
Ордомскій А. В. свящ.	65, 67
Ордомскій Г. В. свящ.	68, 97
Орельскій И. А.	42, 108
Орлова М. П.	33
Орлова А. П.	76, 114
Орлова А. И.	86
Орловъ П. И.	87
Орловъ А. В.	34
Орловъ А. А.	45
Орловъ Г. И.	42, 103, 105, 107
Орфинскій К. И.	52, 55, 77
Осиповъ А. Я.	61
Осиповъ И. Я.	28, 63
Ослоповъ П. Ѳ.	65
Осмоловская А. Г.	51
Оссовскій Н. И.	105
Островская Е. В.	89
Островская С. В.	87
Островская А. А.	78
Островскій А. А.	34
Островскій А. П.	91, 109
Островскій В. П.	78
Островскій Д. В. свящ.	21, 50, 51, 81, 84, 102, 106, 107, 109
Островскій П. І. свящ.	58
Острѣчинская А. И.	61
Остроумова М. Ф.	103
Остроумовъ П. Ѳ.	25, 108
Остроумовъ В. І. свящ.	61
Осыкинъ А. П.	113
Охотина М. П.	73
Охотина П. Н.	96
Охотина М. К.	72
Охотинъ П. І. свящ.	52, 80, 84, 86, 100
Охотинъ С. П.	73
Охотинъ П. К.	29
Охотинъ П. Е. свящ.	69, 70, 73
Охотинъ А. І. свящ.	93
Ошевенская О. Н.	33

	Стран.
Ошевенскій П. Н.	25
Ошевенскій Н. П.	25
Ошевенскій С. И.	25

П.

Павинская Л. В.	87
Павинская Е. В.	86
Павинская Е. П.	56
Павинскій Л. І. свящ.	95
Павинскій В. Ѳ. свящ.	66, 96
Павинскій І. Ѳ. свящ.	69
Павинскій І. П. свящ.	90
Павинскій В. В. свящ.	81
Павловичъ М. И.	60
Павловъ	31
Павловъ Н. Н.	33
Павловъ Г. В.	23, 39, 105 106, 107
Павловъ Д. П.	104
Павловъ П. Е.	90
Павловъ Н. В.	59
Павловъ І. П. свящ.	55, 100, 107
Павловъ А. П. свящ.	72, 81, 97
Павловская О. А.	98
Павловская К. П.	75
Павловскій Д. А.	68
Пакулевъ М. А.	38
Пакшинъ Н. И.	70
Пальчиковъ Ф. И.	77
Пальчиковъ А. И.	104
Полѣчный И. М.	96
Панинъ П. П.	115
Панкратьевъ О. И.	111
Панова А. В.	33
Пановъ Н. А.	42
Пановъ Г. А.	30
Пантинъ С. И.	61
Пантинъ П. И.	65
Панфиловъ В. И.	97
Паншина А. И.	95
Паншина А. И.	62
Пацышевъ К. Г. свящ.	74, 98, 99
Парамоновъ В. Г.	71
Парійскій М. З.	32
Парійскій З. З.	101
Парійскій Л. З.	101
Парійскій Л. С.	116
Паршинъ Г. С.	92
Паршуковъ П. И.	29, 108
Пасхалисъ С. А.	36
Патракѣевъ С. В.	71
Пахомовъ И. А.	35

	Стран.
Пацановскій Б. А.	32
Пацановскій Ц. А.	85
Пашковъ Ѳ. И.	59
Пезоевъ И. П.	56
Пекарскій Н. С.	75
Пепшинъ В. М.	56
Первенцевъ А. Н.	20
Первенцевъ Н. Ф. свящ.	83, 84, 100, 107
Первенцевъ В. И. свящ.	71
Первенцевъ Н. Н.	80, 86, 100
Первовъ Г. Н.	36
Перебаскинъ К. А.	52
Перебаскинъ А. В.	23, 40, 70
Перевязкинъ А. А.	69
Пернанень П. И.	60
Перская Д. А.	87
Перфиловъ Н. И.	64
Перфильевъ Л. А.	40
Першинъ С. Я.	66
Пестовъ В. Ѳ.	29, 75
Пети Н. И.	23, 40, 69
Петрова Е. В.	33
Петрова Л. В.	73
Петрова О. М.	34
Петровичевъ И. Ѳ.	91
Петровская В. В.	96
Петровская М. А.	34
Петровскій І. Ѳ. свящ.	67, 68, 95
Петровскій М. дк.	63
Петровскій А. С. свящ.	91
Петровскій В. Ѳ. свящ.	95
Петровскій Т. Ѳ. свящ.	87
Петровскій С. Т.	34
Петровъ А. И.	24, 41, 108
Петровъ А. Д.	22
Петровъ П. Ф.	25
Петровъ П. П.	65
Петровъ М. П.	60, 109
Петровъ В. П.	34
Петровъ П. И.	35
Петровъ М. А.	61
Петровъ Н. А.	70
Петровъ И. Ф.	31
Петровъ А. П. свящ.	62, 91
Петровъ Н. К.	108
Петровъ В. І. свящ.	65, 66, 96
Петровъ В. П. свящ.	66, 84
Петровъ Ю. І. свящ.	71
Петровъ В. І. прот.	31, 40, 44, 68, 81
Петровъ Н. П. дк.	72
Петропавловская Н. Д.	67
Петропавловская М. В.	70

	Стран.
Петропавловскій А. свящ.	56
Петропавловскій Н. В. свящ.	86
Петропавловскій Д. Д.	65
Петрушинъ П. В.	63, 112
Петугинъ В. А.	64, 91, 111
Печерина М. Н.	59
Печерина А. П.	57
Печеринъ А. Е.	25
Печеринъ Н. Н.	58
Печеринъ А. Н.	57
Печеринъ Н. Ѳ.	57
Пивоваровъ А. М.	101
Пидьмозерская Н. М.	87
Пидьмозерскій Ѳ. Г.	83, 84
Пидьмозерскій В. Л. свящ.	66
Пидьмозерскій Е. Л.	93
Пиккатъ Г. М.	28
Пикинъ А. М.	24, 29, 44, 75, 102
Пикинъ А. А.	42, 113
Пикинъ Л. Н.	21
Пилецкая Л. И.	111
Пилецкій Ю. І.	45, 61
Пилецкій Ю. О.	54
Пименова М. А.	77
Пименовъ А. Е.	102, 107
Пименовъ Г. Е.	77
Пименовъ Г. Е.	24, 28, 30, 39, 100, 102, 103, 104, 105, 110, 116
Пиронень Т. К.	25
Писарева Е. Г.	104
Писарева Е. М.	55
Писаревъ Л. Д.	42, 86
Пискунова З. П.	96
Пискуновъ И. Т.	112
Плицына М. Т.	95
Плоскиревъ М. И.	56, 99, 107
Плотникова П. А.	89
Плотникова А. А.	89
Плотникова К. Е.	93
Плотникова М. Я.	71
Плотниковъ В. М.	26
Плотниковъ В. Я.	34
Плотниковъ А. В. свящ.	58, 89
Плотниковъ Л. А.	93
Плотниковъ В. Н. свящ.	77
Плѣшковъ Е. Л.	99
Плющіевъ Г. И.	29
Побрейнъ С. А.	37
Подгорній М. М.	98
Подкользинъ В. Н.	80
Подкопаева Н. И.	113
Подкопаева М. С.	51

	Стран.
Подкопаева О. С.	56
Подкопаева Н. А.	52
Подкопаевъ Н. Ѳ.	40, 104, 108, 113, 115
Подкопаевъ А. В.	31, 39, 40, 104, 115
Подкопаевъ П. В.	49
Подосенова К. П.	98
Подосеновъ М. М.	74
Поздѣевъ З.	96
Подъельный М. В.	75
Покровская О. В.	83, 106
Покровская П. В.	63
Покровскій В. Ф.	38
Покровскій И. И.	37, 40, 45, 113
Покровскій В. Ф.	31, 104
Покровскій А. Н. псал.	73
Покровскій А. А.	83, 84
Покровскій М. Ѳ. свящ.	81, 84, 96
Покровскій М. И. свящ.	92, 94
Ползуновъ В. П.	44, 105, 106, 115
Полозовъ С. И.	74
Полозовъ В. діак.	78
Полуяновъ М. Т.	66
Полуяновъ Н. Т.	71
Полякова Н. Н.	66
Полякова А. П.	55
Полякова Е. И.	95
Полякова М. Н.	94
Поляковъ И. П.	48
Поляковъ В. Н.	35
Поляковъ С. В.	35
Поляковъ А. Г.	45, 115
Поляковъ Г. П.	55, 110
Поляковъ А. И.	49, 79
Поляковъ В. П.	47
Полянскій И. В.	29, 108, 109
Полянскій И. В.	21
Полянскій С. Ѳ.	36, 79, 104, 107
Полянская А. П.	51, 85, 94, 102, 104, 107
Поляновскій Б. Ѳ.	97
Пономарева Е. Я.	88
Пономарева А. Ф.	91
Пономарева Е. Н.	93
Пономарева О. И.	69
Пономаревъ С. И.	56
Пономаревъ І. свящ.	76
Пономаревъ М. Н.	71
Пономаревъ Н. Я.	83
Пономаревъ С. П.	75, 88, 99
Пономаревъ А. Я. свящ.	20
Поплаухинъ А. А.	98
Попова М. П.	

	Стран.
Попова С. Н.	62
Попова Т. И.	64
Попова К. М.	100
Попова О. П.	71
Попова Л. И.	93
Попова А. А.	58
Поповъ Н. Ѳ.	23, 75, 114
Поповъ И. Н.	72
Поповъ И. Ф.	108
Поповъ И. А.	58
Поповъ А. А.	73
Поповъ А. М.	108
Поповъ А. П.	22
Поповъ М. А.	109
Поповъ И. М.	63, 111, 112
Поповъ Н. В.	31, 111
Поповъ П. Ѳ. дк.	77
Поповъ К. М.	25
Поповъ И. К.	28, 100
Поповъ І. С. свящ.	100
Поповъ К.	94
Поповъ Н. К.	100
Поповъ Д. Я.	74, 76
Поповъ Г. А.	105
Поповъ Н. А.	47
Поповъ А. П. свящ.	94
Поповъ М. Н. дк.	69
Поповъ А. С. свящ.	73
Поповъ М. Н. свящ.	74, 100
Поповъ А. К.	100
Поповъ Н. П.	71
Поповъ Н. Е. свящ.	52
Поповъ А. И.	41
Поповъ В. А.	71
Поповъ В. Г. свящ.	76, 100
Поповъ А. И.	95, 112
Поповъ С. И.	99
Поповъ С. П.	108
Поповъ А. Я.	76
Поповъ Н. псал.	111
Поповъ О. А.	46
Поповъ Ѳ. Т.	31
Поповская А. К.	72
Поповская А. К.	97
Поповская Н. К.	70
Поповскій Н. Ѳ. свящ.	95, 96
Поповсвій А. свящ.	65, 67, 94, 95
Поповскій К. Ѳ. свящ.	70
Попутниковъ П. Е.	94
Порошинъ Н. А.	109
Поспѣловъ А. П. свящ.	93
Поспѣловъ М. А.	38, 55, 100, 107

	Стран.
Потанинъ В. О.	95
Потаповъ І. И.	30
Поташовъ Н. А.	69, 97
Почезерская М. А.	99
Правдина В. П.	107
Правдина О. М.	56
Правдинъ М. Н.	22, 52, 53, 103, 107, 108, 110
Пржздзецкій А. А.	39
Предтеченская Е. Н.	89
Преображенская А.	95
Преображенская М. Н.	78
Преображенская А. И.	95
Преображенская А. П.	94
Преображенская А. П.	92
Преображенскій Н. В.	33
Преображенскій А. свящ.	75
Преображенскій В. И.	37, 77
Преображенскій А. свящ.	58, 89
Преображенскій А. В. свящ.	60 91
Преображенскій І. Ѳ. свящ.	72
Преображенскій М. Ѳ. свящ.	79, 81
Преображенскій С. Е. свящ.	92
Преображенскій А. Г. свящ.	69, 70, 97
Преображенскій А. Е. свящ.	87, 89
Прибыткина А. А.	32
Приклонскій Н. И.	20
Приклонскій И. И.	60
Прилежаева А. В.	72
Прилежаева А. В.	71
Прилежаевъ В. В. свящ.	71, 72, 97
Прилежаевъ А. В. свящ.	99
Прилежаевъ І. В. свящ.	66, 67
Прилукинъ П. М.	45
Притыкинъ К. И.	87
Приселковъ А. В.	107
Пришвицына М. Н.	33
Пришвицынъ А. М.	37, 104
Прозорова В. А.	76, 114
Прозоровъ В. Б.	108
Прозоровъ И. В.	41, 46, 78, 109, 114, 115
Прозоровъ П. свящ.	61
Прозоровъ Н. И.	78
Прозоровъ І. І. свящ.	76
Прокофьевъ Е. К.	71
Прокофьевъ С. П.	27, 53
Прокофьевъ В. Н.	45
Прокофьевъ А. А.	78
Пронинъ И. І.	36
Проскураковъ В. А.	90

Стран.

Протасьева А. В. 51, 102, 103, 104, 105, 107, 110
Протасьевъ Н. В. 20, 46, 100, 104, 105, 107, 110, 112, 113, 114
Протасьевъ В. А. 105
Прохоровъ Ѳ. И. 55
Прохоровъ Г. И. 56
Пропутинскій В. П. 42
Прутченко Ф. В. 41
Прушевскій Р. Л. 26, 40, 103, 104
Прѣснякова М. В. 77, 108
Прѣсняковъ Н. Г. 23, 55, 78, 108, 111, 114
Пудожгорскій Л. К. 34
Пудровъ В. Н. 33
Пуминовъ Н. Ф. 35
Путята В. А. 57, 99
Пуциловскій М. И. 45, 61, 63, 116
Пушкаревъ Н. Н. 22
Пѣвинъ И. И. 22
Пѣвинъ І. І. свящ. 94, 96, 108
Пѣвинъ В. І. свящ. 74, 76, 85
Пѣгоева О. Ф. 69
Пѣгоевъ И. А. 69
Пѣтунина Н. П. 62
Пѣховскій Ф. Л. 53
Пятинъ М. 57
Пятницкая Е. А. 58
Пятницкая Т. А. 92
Пятницкій П. А. свящ. 99
Пятницкій А. свящ. 92

Р.

Раввиновъ Н. П. 36
Рагозинъ Д. П. 20, 107
Радушевичъ С. С. 107
Радѣловъ Э. К. 46
Радѣловъ Е. К. 104
Ражевъ П. Д. 36
Раздабурдинъ М. Н. 108
Размаринскій Н. дк. 95
Разумова В. В. 74
Разумова В. В. 99
Разумовъ В. І. прот. 41, 74, 85, 108
Райчакъ И. А. 32
Распутинъ М. И. 25
Распутинъ И. В. 107
Ратькова Ю. В. 103, 105
Ратьковъ Н. А. 21, 26, 27, 29, 50, 51, 53, 79, 84, 103, 105, 106, 114

Стран.

Ратьковъ-Рожновъ В. А. 59
Рачковскій А. І. 29, 75, 108
Рачковъ А. И. 61
Рашкевичъ А. А. 67
Ращупкинъ И. И. 25
Ращупкинъ Ѳ. И. 50
Рдултовскій С. Е. 42
Рдултовскій К. Е. 28, 45, 56, 61, 105
Ребольскій П. А. 37
Ребовскій М. Е. прот., 84
Реброва М. А. 98
Реброва К. 100
Реброва Е. В. 66
Ребровъ М. П. діак. 72, 74
Ребровъ П. В. 27
Ребровъ В. І. свящ. 74, 76, 85
Ребровъ І. П. свящ. 65, 96
Регова Т. П. 66
Регова А. А. 94
Реговъ В. П. свящ. 71, 74, 75
Реговъ М. І. свящ. 72
Реговъ А. М. 68
Реговъ М. В. 31
Регульская Е. И. 59
Рейеръ В. И. 32
Рейцъ Л. Е. 23, 72
Ржавитинъ Н. И. 75
Ржановская Е. В. 76
Ржановская П. В. 56
Ржановская М. П. 97
Ржановскій В. С. прот. 21, 56, 80, 81, 88
Ржановскій Н. А. свящ. 70, 97
Ржановскій П. А. свящ. 73, 97
де-Роберти Л. Е. 42
Роговъ М. В. 104, 108
Родичева М. А. 70
Родичевъ Ѳ. З. 31
Родичевъ И. И. 70
Роевъ В. К. 71
Роевъ В. К. 98
Рождественская Ю. М. 70
Рождественская В. Н. 60
Рождественскій М. А. 26, 54, 108, 114
Рождественскій П. В. 83
Розановъ В. А. 105
Рождественскій С. П. 42
Розенблюмъ М. А. 32, 108
Романиновъ Л. Л. 25
Романова М. П. 84
Романова А. И. 92
Романова Е. В. 103
Романовичъ Е. С. 113

	Стран.
Романовичъ И. С.	25, 108, 112
Романовская Н. А.	62
Романовскій Б. А.	90
Романовскій Г. Н.	50, 62
Романовскій Я. Н.	37
Романовскій С. Н.	38
Романовъ И. В.	60
Романовъ А. Ѳ.	28
Романовъ А. И.	112
Романовъ Н. И.	37
Романовъ М. И. дк.	63
Романовъ К. И.	112
Романовъ П. свящ.	57
Романовъ І. І. свящ.	64, 91
Романовъ В. И.	97
Романовъ А. П.	25
Романовъ Ф. И.	111
Роскинъ М. Я.	101
Рочаковъ А. З.	91
Рубиновъ А. С.	82
Рубинскій К. Н.	68
Родичевъ Д. Д.	25
Рудницкій А. А.	39, 104
Рудницкій В. К.	23, 111
Рудовъ Т. С.	33
Рудомино В. Ю.	24
Рудометовъ В. Д.	72
Румовъ І. Н. дк.	70
Румянцева В. И.	92
Румянцева А. Ѳ.	77
Румянцевъ Я. М.	43, 56, 100, 105, 107, 110, 116
Румянцевъ А. М.	114
Румянцевъ В. И.	92
Румянцевъ В. Н.	60
Румянцевъ Н. Н.	82, 103, 107
Румянцевъ І. Т. свящ.	53, 92
Русанова В. М.	87
Русанова Н. А.	57
Русанова В. А.	58
Русановъ А. А.	37, 103
Русановъ П. А.	38, 104, 108, 114
Русановъ Т. свящ.	87
Русановъ М. А. свящ.	57, 58, 87
Русовъ И. А.	33
Ручьевъ Н. И.	33
Рыбакова А. А.	94
Рыбаковъ Д. И.	65
Рыборѣцкій М. М. прот.	100
Рыболовлевъ М. З свящ.	76, 85, 114
Рывкинъ М. Г.	49, 109
Рыковъ Н. В.	29
Рыковъ А. Н.	52, 69
Рыхлевскій Н. Ѳ. прот.	59, 80, 87, 88
Рѣпниковъ П. Г.	90
Рычковъ П. Н.	75
Рѣпниковъ Т. С.	65
Рябининъ А. Д.	32
Рябининъ А. И.	80
Рябининъ І. А. прот.	105
Рядцына Е. А.	96, 97
Рязанскій В. В.	20, 107
Рясенцевъ І. М.	27, 30, 52, 53, 82, 89, 103

С.

Саблинъ Н. А.	22
Савельевъ В. В.	22, 27, 28, 105, 106, 108
Савельевъ К. В.	46, 53
Савельевъ И. Ф.	108
Савельевъ В. В.	22
Савиновъ М. П.	38
Савинъ Л. З.	108
Савинъ Ф. Е.	28, 61, 99
Савичевъ П. Е.	39, 40, 108
Савойская М. А.	86
Савойскій В. І. свящ.	95
Савойскій В. І. дк.	70
Савойскій В. А.	69
Савойскій А. Н. свящ.	92
Савушкинъ П. Я.	30
Савушкинъ А. П.	66
Садковъ В. Л.	65, 66, 102
Садоковъ И. П.	33
Саковичъ В. И.	42
Сазонова Л. В.	51, 113
Сазоновъ Н. П.	33
Сазоновъ М. Г.	60
Сазыкинъ Н. А.	108
Салькова П. Д.	100
Самарина М. П.	73
Самарина А. Ѳ.	87
Самодѣлкинъ В. М.	50, 51
Самойленко-Манджаро М. С.	103
Самойленко-Манджаро К. Н.	50, 103
Самойловъ В. П.	94
Самойловъ К. М.	112
Самойловъ И. И.	76
Самойловичъ Г. И.	29, 44, 49, 71, 85, 113
Самсоновъ И. В.	24
Сапова А. И.	96
Сатраповъ П. В.	25

	Стран.
Сатюковъ П. А.	69
Сафонова Н. Н.	51, 64
Саханскій В. А.	30, 38, 102
Свирская Р. І.	53
Свѣтаевъ Я. Г.	53, 54, 55, 110
Свѣтлова О.	94
Свѣтлова А. А.	78
Свѣтловъ В. А.	26
Свѣтловъ Я. Д. свящ.	90
Свѣтловъ В. Я.	88
Свѣтловъ Ік. А. свящ.	77, 88
Свѣтловъ Н. Я.	55, 86, 108
Свяцкій Н. П.	21
Селиверстова Е. М.	69
Селиверстовъ И. Я.	93
Селиверстовъ И. И.	104
Семеновъ И. С.	84
Семеновъ П. П.	80
Семеновъ	94
Семеновъ Г. П.	29, 70, 113
Семеновъ Н. Ф.	53
Семеновъ Н.	62
Семиковъ Н. П.	91
Семкинъ А. П.	109
Семчезерская Е. И.	70
Сенкевичъ Н. И.	20
Сенкевичъ А. И.	88
Сенюнасъ В. А.	32
Сенюховъ И. Ф.	66
Сервирова С. К.	105
Сергіевскій Г. П.	83
Сергій арх.	109
Сергѣевъ А. Д.	31, 113, 114
Сергѣевъ П. П.	36, 40, 57, 107
Сергѣевъ К. Н.	33
Сергѣевъ В. Ѳ.	33
Сергѣевъ А. А.	62
Сергѣевъ Г. Д.	77
Сергѣевъ Г. А.	22, 50, 109
Сергѣевъ Г. И.	31
Сермягина А. А.	63
Сермягина Е. И.	95
Сермягина	67
Серого А. Н.	51
Серого Н. П.	30, 43, 57, 100, 102, 103, 107
Серого А. Ф.	103
Сивонень И. М.	112
Сидонскій А. А. діак.	96
Сидорова О. Ѳ.	95
Сидоровъ Т. И.	26
Сидоровъ В. М.	47
Сидоровъ Д. В.	50, 51
Сизовъ И. П.	94
Сизьминъ Д. Н.	61
Сизьминъ П. Н.	39, 84, 104
Силаевъ П. К.	45, 101
Силантьева К. И.	68
Силиновъ И. П.	43
Силинъ А. С.	93
Симоновъ И. С.	90
Сиротинъ Г. Я. свящ.	56
Синявскій В. Д.	46
Скварковскій А. О.	46
Скворцова А. П.	58
Скворцова Е. Н.	69
Скворцова А. В.	66
Скворцовъ П. И.	56
Скворцовъ Н. І. свящ.	87
Скворцовъ Н. Н.	51, 115
Скворцовъ М. Н.	78
Скворцовъ М. Е. свящ.	57, 59
Скьорцовъ І. І. свящ.	56
Скербуцъ Л. Д.	25
Скородумова Н. П.	70
Скородумова Н. П.	69
Скородумовъ Л. П. свящ.	56, 87, 89
Скородумовъ П. І. свящ.	97, 98
Словинскій И. И.	83
Смирнова С. М.	64
Смирнова О. А.	57
Смирнова Н. И.	93
Смирнова М. А.	94
Смирнова А. Я.	57
Смирнова Т. Н.	59
Смирновъ Т. Т.	105
Смирновъ Н. С.	96
Смирновъ М. Н.	37
Смирновъ Г. В.	91
Смирновъ М. К.	67
Смирновъ А. В.	44
Смирновъ М. Я.	56
Смирновъ Н. Н. свящ.	66. 67, 95
Смирновъ І. А. свящ.	69, 70, 88
Смирновъ І. В. свящ.	97
Смирновъ А. А.	48
Смирновъ П. И. свящ.	57, 87
Смирновъ І. А. прот.	57, 80, 89
Смирновъ Н. Н.	78
Смирновъ К. А. свящ.	97
Смирновъ П. В.	77
Смирновъ Ш. К.	94
Смирновъ А. В.	27
Смоленцевъ А. Н.	108

	Стран.
Смоликова Е. А.	58
Смоликова Е. К.	60, 110
Смоликова О. А.	108
Смоликовъ А. К.	31, 42, 108
Смоликовъ К. К.	49
Смоленцевъ А. Н.	51, 64
Смолинъ Н. С.	92
Смысловъ П. Ѳ.	31
Снитко В. Ѳ.	28
Снитко Н. В.	56
Снитко А. В.	49
Собакинъ К. В.	50, 52
Соболевъ Н. Х. свящ.	70, 97
Соболевъ Н. А.	45
Соболевъ И. О.	109
Соболевъ В. Ѳ.	20, 38, 106, 107
Созоновъ А. Ѳ.	77
Созыкинъ Н. А.	55
Соколовскій Б. И.	46
Соколовскій К. В.	35
Соколина М. А.	56
Соколина П. А.	87
Соколина М. Я.	75
Соколинъ В. Я. свящ.	56, 58, 107
Соколинъ А. Т.	79
Соколинъ А. свящ.	88
Соколовъ В. Г. свящ.	98
Соколова Л. Н.	59
Соколова М. В.	97
Соколова М. Н.	97
Соколовъ В. П. свящ.	73
Соколовъ И. Ф.	30
Соколова Е. А.	77
Соколовъ Н. И.	74
Соколовъ П. Г.	24, 116
Соколовъ А. свящ.	77
Соколовъ С. М. діак.	97
Соколовъ Н. А. свящ.	59
Соколовъ А. П.	32
Соколовъ В. В.	99
Солдатовъ Ѳ. И.	36
Солнышкова А. М.	51, 106, 107
Солнышковъ А. А.	20, 102
Солнышковъ Г. М.	22, 50, 51, 110
Соловьева З. Н.	91
Соловьева М. В.	57
Соловьевъ И. В.	45
Соловьевъ В. Ѳ. свящ.	68, 73, 98
Соловьевъ В. В.	22, 59
Соловьевъ В. П.	26, 108
Соловьевъ П. И.	91
Соловьевъ Е. Ѳ.	67
Соловьевъ А. Ѳ.	96
Соловьевъ Л. П.	56
Соловьевъ И. А.	70
Соловьевъ Н. В.	59
Соловьевъ А. Н.	33
Солодягинъ А. А.	29, 52, 70, 73
Солякова Н. В.	96
Сорокина Е. Ѳ.	67
Сорокина А. Н.	59
Сорокина М. Д.	57
Сорокинъ П. А.	69
Сорокинъ И. Н.	47
Софинскій А. М.	49, 103
Софоновъ В. В.	112
Спасскій А. Н.	40, 44, 83, 85
Сперанцевъ І. Н. свящ.	86, 107
Спиридоновъ Н. А.	69
Спиридоновъ А В.	56, 111
Срѣтенская Ѳ. П.	92
Срѣтенская А. А.	61
Срѣтенская Ю. Г.	68
Срѣтенскій А. А. пс.	93
Срѣтенскій А. І. прот.	60, 80
Срѣтенскій А. Е. свящ.	59
Срѣтенскій С. В.	83
Старицына С. А.	65
Старостинъ Ѳ. В.	96
Старцевъ И. Г.	108
Стафеевъ В. А.	93
Стафеевъ К. Г.	45
Стаффѣевъ М. Р.	37
Степановскій Н. Н.	34
Степановъ К. М.	59
Степановъ И. М.	58
Степановъ П. А.	48
Степановъ Н. М.	56, 110
Степиковъ М. И.	89
Стефанихинъ В. А.	65
Стефановская	90
Стефановская М. А.	79
Стефановскій П. А.	56, 111
Стефановскій В. П.	83, 85
Стефанъ еп.	109
Стратониковъ М. С.	74
Стржелинскій Б. П.	22, 23
Строганова В. М.	62
Строгановъ Г. М.	34
Строгановъ С. М.	34
Строиловъ В. А.	25
Стручковъ П. С. свящ.	64, 80, 93
Стручковъ Н. С.	91
Суетинъ М. Н.	73

	Стран.
Стрѣлковъ А. Г.	32, 51, 85, 112
Суворовъ П. Г.	69
Сулковскій А. А.	47, 48, 64, 112
Сунгуровъ П. Н.	74
Сувгуровъ Д. М.	97
Суперанскій Н. І. свящ.	55, 83, 84, 100, 107
Суриковъ И. К.	30
Сурина Е. П.	70
Суринъ М. І.	104
Суровцевъ С. Ф.	97
Суханова М. К.	71
Суханова А. П.	73
Сухановъ В. В.	20, 116
Сухановъ К. И.	48
Сухановъ И. Н.	50
Сухановъ В. И.	74
Сухановъ Ф. И.	26
Сущевскій Л. С.	46
Сысоевъ В. Н.	63
Сѣдовъ Д. С.	30
Сѣнина А. И.	71
Сѣрковъ Н. Е.	24, 44, 68, 97, 110, 113
Сѣчкинъ С. Ф.	28, 62

Т.

Талицкій П. А.	73
Тарасовъ Ѳ. Е.	28
Тарасовъ А. К.	29, 75
Татаринова П. И.	59
Татариновъ А. В.	50
Татариновъ А. И.	42
Тау А. Г.	104
Тау А. А	115
Тауракъ К. В.	48
Тейфель Ю. Ю.	43, 102
Теминовъ П. Г.	71
Тервинская	97
Тервинскій В. К.	83
Тервинскій І. К. свящ.	74, 75, 96
Тергуевъ А. Ф.	78
Терентьева Н. М.	68
Терентьева А. И.	76
Терентьевъ В. А.	37
Терентьевъ П. И.	28
Тетеринъ Ѳ. И.	44, 65, 113, 116
Тетеринъ Т. И.	112
Тетеревлева А. И.	67
Тиккоевъ В. А	107
Тиккоевъ С. А.	30, 102, 103, 106, 107, 109, 110, 116
Тиккоевъ А. А.	114, 116
Тимофеева Е. М.	51
Тимофеева А. И.	74
Тимофеевъ Ѳ. В.	26
Тимофеевъ В. Х.	74
Тимохина С. М.	99
Тимшина Е.	67
Титовъ А. И.	25
Титовъ Н. А.	31
Титовъ С. И.	78
Титкова К. Я.	57
Титковъ М. И.	94
Титковъ Ѳ. А.	92
Тихвинская В. Н.	68
Тихомирова А. М.	88
Тихомирова Е. М.	87
Тихомирова М. А.	61
Тихомировъ П. А. свящ.	90
Тихомировъ А. І. свящ.	60
Тихомировъ А. І. свящ.	69, 84, 98
Тихомировъ Л. В. свящ.	61, 90
Тихомировъ К. К. свящ.	92, 93
Тихомировъ С. Н. свящ.	69, 72, 97, 98
Тихомировъ М. В.	64
Тихомировъ П. Н. свящ.	70, 96
Тихомировъ А. П.	78
Тихомировъ Н. І. свящ.	74, 81, 99
Тихомировъ З. А.	97
Тихоновъ В. О.	31
Тихоновъ В. Ф.	108
Тихоновъ К. Г.	25
Тихоновъ Н.	72
Тихоновъ И. Н.	27, 28, 39, 76, 114, 116
Типловъ И. М.	27
Тищевскій А. А.	57
Тоболевъ С. В.	28, 62
Толбузинъ Л. А.	50, 108
Толмачева Е. А.	59
Томасевичъ В. В.	32
Толстовъ И. С.	64
Томиловъ А. М.	108
Торкачевъ И. Г.	91
Торшилова М. Е.	32, 51, 55, 102
Торшиловъ И. И.	26
Травниковъ Н. А.	93
Трегубовъ Е. С.	20
Третьяковъ А. С.	29
Трешкина А. М.	67
Трешкинъ В. А.	95
Трифонова А. Г.	73
Тришева А. Е.	109

	Стран.
Троицкая Т. Ф.	90
Троицкая А. Ѳ.	86
Троицкій А. А.	47, 100
Троицкій А. И.	26, 108
Трофимова А. А.	112
Трофимова А. А.	99
Трошковъ В. В.	62
Трошковъ П. Г.	65
Трошинъ В. А.	76
Тулинъ Е. И.	99, 111
Туманова С. М.	88
Тумановъ І. П. свящ.	57, 58
Тумановъ І. С. свящ.	61, 91
Турандинъ А. М.	44, 113
Турандинъ А. И.	72
Турачкинъ А. И.	76
Туркевичъ Е. В.	108
Туркевичъ Е. В.	29
Турыгинъ Н. В.	76
Тухкинъ И. М.	48, 63, 84, 90
Тучемская М. И.	113
Тучемскій С. В.	23, 59, 108
Тырановъ И. М.	107
Тырановъ Н. М.	104
Тычинкинъ А. А.	54, 55, 108
Тюлькинъ А. В.	109
Тюриковъ М. Ф.	115
Тюхтина А. М.	98
Тяпковъ С. И.	72

У.

Угаровъ І. О.	109
Углевъ А. С.	34
Угрюмова А. В.	86
Угрюмовъ А. С.	33
Уласьевъ А. В.	66
Ульянова О. Г.	66
Ульянова Е. В.	94
Ульяновъ В. А.	34
Ульяновъ Г. У.	65
Ульяшенкова Д. Н.	51, 103
Уманецъ А. А.	46, 77
Уманецъ Е. А.	79
Урбанова П. П.	97
Урбанова М П.	73
Урбановъ А. В.	83
Урбановъ В. І. свящ.	93
Урбановъ М. В. свящ.	59, 86, 88
Урбановъ П. І. свящ.	66, 95
Урываева Л. А.	73
Урывалъ А. В.	115
Усова А. И.	92
Усовъ В. М.	97
Успенская К. Н.	57
Успенская М. Н.	78
Успенскій В. И. свящ.	60
Успенскій И. В.	42, 104
Успенскій С. В.	26, 108
Успенскій Д. П.	113
Успенскій М. А.	51, 64
Успенскій П. К.	61
Успенскій А. К.	59
Успенскій Т. К.	56
Успенскій І. І. свящ.	58, 89
Успенскій А. дк.	65
Устиновъ Е. Е.	48
Устиновъ Я. Д.	93
Устиновъ В. И.	29
Устьволгская Е. К.	69
Устьволгскій А. Н. свящ.	68
Устьволгскій П. Н.	68
Утицынъ М.	88
Ухотскій П. свящ.	61
Ухотскій М. свящ.	75
Ушакова А. М.	103, 105
Ушакова А. И.	75
Ушаковъ А. А.	29, 70, 97
Ушаковъ В. В.	21, 22, 40, 102, 114
Ушарова М. А.	71, 113
Ушаровъ А. Ф.	29, 40, 52, 57, 105, 113

Ф.

Фаевъ А. П.	41, 74, 85, 108, 114
Фалинъ Н. А.	99
Фальбергъ Э. Ф.	32
Форисеевъ А. П.	61
Фарсинова Н.	93
Фарсиноновъ В. И.	86
Федина А. П.	45
Фединъ Д. Д.	34
Фединъ Д. И.	31
Федоровичъ Н. Н.	52, 110
Федотковъ А. А.	28
Федотовъ А. Д.	27, 30, 41, 78
Федотовъ П. А.	58
Федотовъ П. И.	28
Федотовъ А. В.	104
Федоровъ И. В.	29
Федоровъ А. И.	58
Федоровъ П. И.	79
Федоровъ И.	52

	Стран.
Федоровъ А. Ф.	76
Федосова М. П.	78
Фесвитянинова К. М.	61
Фигурина А. В.	57
Фигурина К. В.	77
Фигуринъ В. В.	49
Филатовъ Н. В.	96
Филимонова В. А.	56
Филимоновъ К. Ф.	22, 45
Филимоновъ А. А.	58
Филимоновъ И. В.	53
Филимоновъ С. А.	62
Филинъ И. И.	74
Филинъ А. М.	78
Филиповъ К. Н.	37
Филипповъ А. У.	41
Филипповъ В. М.	96
Филипповъ Т. Г.	78
Финогеновъ Н. Г.	20, 107
Фирсова А. П.	60
Фирсовъ Н. Е.	31
Фирсовъ П. Н.	80
Фирсуковъ П. Я.	28, 31, 54
Фламмъ М. Г.	51, 103
Флеринскій І. свящ.	96
Флоровскій С. Н.	68
Флотскій Д. А.	111
Флотскій Ѳ. А.	111
Фокина М. И.	104
Фокина П. И.	99
Фокина О. Х.	95
Фокинъ А. И.	75
Фокинъ Н. Т.	75
Фомина М. Н.	70
Фомина Е. И.	109
Фомина М. И.	109
Фоминъ Е. М.	75
Фоминъ А. А.	48
Фоминъ А. И.	37
Фоминъ В. И.	31
Фоминъ А. В.	37
Фоминъ А. А.	38
Фортунатова Е. Ф.	60
Форштедъ Г. Г.	30, 101, 102, 103, 114, 116
Фотина А. Я.	91
Фотина Е. А.	109
Фотинъ Н. В.	109
Францишкевичъ-Яновскій И. И.	23, 107
Фрейндлингъ Р. Р.	112
Фрейндлингъ В. Р.	37
Фрейшутцъ Э. К.	32
Фроловскій Ѳ. Н.	22
Фролова З. В.	65
Фроловъ П. П.	29, 114
Фруцкій С. В.	34
Фрязинова М. П.	70
Фрязиновъ А. А.	116

X.

	Стран.
Хабазовъ Д. И.	38
Хавскій М. Н.	26
Хазановичъ М. Я.	32
Хазенъ Б. С.	103
Хазенъ С. Б.	32
Хазовъ В. Т. свящ.	98
Харевъ М. М.	24
Харитонова А. Н.	59
Харитонова П. В.	76
Харитонова М. Д.	63
Харитоновъ Я. А.	76
Харитоновъ В. В.	59, 110
Харитоновъ И. А.	58
Харламова Е. К.	89
Хахаевъ А. М.	57
Хахаевъ В. Д.	57
Хахилевъ І. М. свящ.	73, 75, 96
Хергозерскій В. С. дк.	71
Хлополовъ Д. П.	30
Хлопотинъ П. К.	70
Хлыстова П. П.	75
Хлыстовъ П. В.	29, 108
Хлѣбникова Е. И.	72
Хлѣбниковъ А. П.	23, 108
Ходакевичъ И. И.	47
Ходотовъ Д. Н.	38
Ходуповъ П. К.	63
Холмовская Е. А.	51
Холоповъ А. С.	47
Хорошевъ И. П.	35
Хотѣновскій И. В.	25
Хотѣновскій А. В.	93
Хотѣновскій С. В. прот.	65
Хотѣновскій В. С. свящ.	54, 74, 77
Хотѣновскій В. В. дк.	84
Хотѣновскій В. І. дк.	62
Хотѣновскій А. І. свящ.	91, 92
Хотѣновскій А. С. свящ.	68, 81
Хотѣновскій В. С. свящ.	81
Хотѣновскій В. І. свящ.	57
Христина игум.	110
Хромулинъ А. И.	115
Хрщоновичъ К. К.	49, 113
Хухлякова П. А.	90

Стран.

Ц.

Цвѣтаевъ Н. свящ. 89
Цвѣтаевъ П. А. свящ. 89
Цвѣтаевъ П. Я. свящ. 56
Цвѣтаевъ И Я. псал. 59
Цвѣтаевъ Н. Н. 58
Цвѣтаевъ В. И. 66
Цуръ Миленъ С. А. 105, 107
Цыкаревъ М В. 31

Ч.

Чаблинъ И. А. 31
Чагадаевъ А. Г. 21
Чайкина Е. Ѳ. 89
Чаплинскій Н. Н. 64
Чащинъ А. М. 108
Чащинъ Н. В. 73, 103
Чеботовъ М. И. 74
Челмогорская С. П. 94
Челмогорскій Н. П. свящ. 85, 97
Челягинъ А. З. 49
Челліевъ М. А. 78
Чепыгинъ В. К. 63, 85
Чепраковъ Д. Д. 27
Чередѣевъ Н. С. 50, 51
Червуковъ В. Н. 36
Черепановъ А. Ф. 23, 109, 112
Чермашенцева П И. 57
Чернояровъ В. А. 37
Чернояровъ П. А. 25
Чернышъ В. А. 26, 77, 109
Черняевъ А. И. 29, 65, 116
Чернявская А П. 87
Чернянская К. Т. 93
Чернявская І. І. свящ. 98
Чернявскій Т. М. свящ. 64, 80, 92, 93
Чеснокова Л И. 67
Чесноковъ А. С. 73
Чесноковъ К. Г. 94
Чесноковъ Г. Ѳ. свящ. 67, 95
Чесноковъ В. И. 66
Чесноковъ Н. Е. 29
Чеховская Е. А. 111
Чеховскій П. В. 22, 54, 61, 93, 108
Чехонина К. Ѳ. 55, 104
Чехонина Л. Ѳ. 55
Чехонинъ М. А. 38
Чехонинъ Ф. А. 30, 39, 110
Чехонинъ П. Ф. 108

Стран.

Чехонинъ А. Ѳ. 26, 104, 109, 115
Чехонинъ В. Н. 115
Чехонинъ Б. И. 109
Чехонинъ И. Н. 36
Чехонинъ К. Ѳ. 39, 78, 109, 115
Чубарова А. А. 113
Чубаровъ П. Я. 40, 55, 85, 113
Чудиновъ В. Ф. 47
Чуковъ Н. К. свящ. 21, 39, 51, 53, 83, 84, 103, 104, 106, 107
Чумаковъ Ѳ. К. 29, 72

Ш.

Шабунинъ П. Г. 68
Шайжинъ Н. С. 22, 83, 107
Шамкоевъ М. В. 26
Шарапова Е. Н. 34
Шарапова Е. И. 64
Шарапова А. В. 64
Шарапова В. В. 35
Шарова А. П. 113
Шаровъ А. П. 113
Шаровъ А. Ѳ. 71
Шаровъ В. В. 30, 54, 96, 104, 110, 112, 116
Шауфусъ Н. Н. 33
Шахановъ А. А. 52
Швецова Н. А. 33
Швецовъ Н. В. 66, 112
Швецовъ П. Н. 112
Швецовъ А. Н. 97
Шевелевъ А. С. 29, 70
Шевяковъ С. П. 56
Шежемскій В. П. 89
Шежемскій В. В. свящ. 57
Шежемскій А. П. 94
Шелепинъ Г. М. 33
Шемякинъ М. Е. 90
Шепелевъ П. С. 30, 47, 97, 104, 115
Шепилевскій А. А. 22
Шеффель И. Ѳ. 32
Шехманъ И. А. 27, 28, 30, 39, 53, 54, 79
Шигичевъ К. С. 66
Шигоринъ В. Н. 46
Шиловъ А. А. 108
Шипина В. Н. 113
Шипинъ С. П. 48, 116
Широковъ В. В. 47
Ширяева Н. А. 33
Ширяевъ М. С. 33

	Стран.
Шифъ И. А.	53
Шихинъ Е. С.	90
Шиховъ П. И.	63
Шичевъ И. В.	47
Шишкуновъ С. П.	57
Шишикторовъ Д. Д.	35
Шиша Е. Е.	63
Шкуриковъ А. О.	53
Шкуриковъ И. О.	53
Шлыковъ А. М.	29
Шлыковъ П. Д.	46
Шляминъ И. А.	31, 108
Шляхтинъ П. М.	94, 102, 112
Шмидтъ А. К.	46, 70, 104
Шмидтъ А. А.	43, 91
Шмидтъ В. Я.	49
Шняковъ Н. А.	47
Шоляниновъ А. И.	30, 118
Шолениковъ А. И.	116
Шошинъ П. И.	102
Шошкинъ И. Н.	44
Штенгеръ А. В.	20, 103
Шужмовъ Н. И.	30
Шуйская Е. К.	95
Шуйская Н. А.	86
Шуйскій К. П.	95
Шулеповъ Г. А.	112
Шульженко В. И.	46, 78
Шульцъ Е.-К. О.	44, 49
Шумиловскій А. И.	28
Шумовъ Д. В.	82
Шунгская Е. Я.	56
Шунгская Е. Я.	59
Шунгскій М. Я.	20

Щ.

Щеголевъ І. А. прот.	22, 30, 41, 44, 76, 81, 85, 108, 114
Щеголевъ И. И.	42
Щедрина А. П.	59
Щедрова М. А.	76, 114
Щедровъ А. А.	20
Щедровъ А. Т.	54, 76, 109, 114, 115, 116
Щекина Е. П.	109
Щекинъ Г. Х.	30, 109, 114
Щелкуновъ В. И.	21, 49, 103, 105, 107, 110
Щеперина Н. И.	68
Щеперинъ В. И.	68
Щепинъ О. И.	76
Щепинъ И. М.	77
Щербаковъ В. И.	44
Щербаковъ В. П.	47
Щипицинъ Г. В.	76
Щетининъ Ф.	93
Щетининъ Н. П.	93
Щукинъ Ѳ. Ѳ.	65, 67, 95

Э.

Эйхманъ Х. И.	30, 44, 66, 113
Элькининъ Я. Ю.	32
Эммаусская В. А.	90
Эммаусская А. И.	91
Эммаусскій М. И.	64
Эммаусскій И. А.	83
Эркудовъ П. Т.	46, 104

Ю.

Юбинскій С. Н.	64
Юксовская М. П.	92
Юксовская Е. Н.	64
Юксовская Е. И.	92
Юксовскій Н. свящ.	76
Юлегинъ М. О.	76
Юплова А. М.	74
Юрова Е.	94
Юрша Э. О.	50, 51, 79, 103, 105, 107, 109, 110
Юрьевъ М. П.	47
Юхновскій Н. Н.	50
Юшкова Л. В.	99
Юшковъ С. Ф.	58
Ющіева З. А.	48

Я.

Явосемскій І. Т. свящ.	93
Ягодкинъ Д. П	21, 82
Ягодкинъ В. Д.	82
Яйцева Е. Д.	72
Якимовичъ П. М.	47
Якимовская Е. С.	63
Якимовская Е. С.	63
Якимовскій В. К.	28, 54, 64
Якимовскій А. К.	28, 64
Якимовскій Н. К.	24, 28
Якимовскій А. С.	26
Яковлева Т. Д.	59
Яковлева Н. И.	61
Яковлева А. В.	103

	Стран.
Яковлевъ И. В.	55
Яковлевъ А. Е.	64
Яковлевъ М. Д.	57
Ямщиковъ П. О.	57
Янковскій И. В.	39
Яновская Е. Н.	107
Ярагинъ А. М.	29, 107, 112
Яркоева Т. Н.	92
Яркоевъ Я. С.	92
Ярославцева А. Н.	97
Ярославцева А. И.	69
Ярославцева М. Н.	96
Ярославцевъ И. А.	73
Ярославцевъ І. М. свящ.	69, 81
Ярославцевъ А. М. свящ.	74, 75, 97
Ярошевичъ К. Ф.	39
Яхонтова З. М.	103
Яхонтовъ И. И.	44
Яхонтовъ И. С.	47, 103, 105

Ѳ.

Ѳаворская О. И.	92
Ѳаворская К. Г.	70
Ѳаворская Н. И.	64
Ѳаворская А. И.	94
Ѳаворскій І. І. свящ.	93, 94
Ѳаворскій Г. І. свящ.	70, 75
Ѳаддей арх.	106, 109
Ѳаддева Е. И.	87
Ѳаддеева З. В.	56, 110
Ѳедорова А. М.	58
Ѳедорова А. О.	94
Ѳедоровъ А. Ѳ.	74
Ѳедоровъ И. В.	41
Ѳедосеева П. А.	90
Ѳедотова Н. П.	98
Ѳедотова М. М.	89
Ѳедотова А. М.	89
Ѳедотова М.	99
Ѳедотовъ П. И.	57
Ѳеофиловъ С. Н.	63
Ѳеодоритъ ерем.	81, 82
Ѳеофоровъ И. В.	23
Ѳесвитянинова	90
Ѳесвитяниновъ Д. Ѳ. свящ.	93
Ѳесвитяниновъ С. М.	77
Ѳомина М. И.	63
Ѳомина А. К.	67
Ѳомина М. Я.	97
Ѳоминъ Н. Н.	68

Отд. 1959 г.
Арх. № РК. 195/3.
Ср. 88130

23. Кустарная промышленность въ Олонецкой губ. 1896 г. . . . 50 к.
24. Каталогъ предметовъ Олонецкаго музея 1889 г. . . . . 1 р.
25. Указатель къ Олонецкимъ Губернскимъ Вѣдомостямъ съ 1900—1906 г.г. . . . . 1 р.
26. Каргопольскіе бѣгуны (Олон. Епархіи) . . . . . 30 к.
27. Задне-Никифоровская пустынь Олонецкой губ. и уѣзда, 1901 г. 50 »
28. Изъ исторіи крестьянскаго землевладѣнія въ Олонецкой г., 1901 г. 30 »
29. Кижское нарѣчіе, Великогубской вол., Петрозаводскаго уѣзда, Олонецкой губ. 1898 года . . . . . 50 »
30. Лижемскій приходъ Петрозаводскаго уѣзда 1901 года . . . . 50 »
31. Рыболовные снаряды Олончанъ 1900 г. . . . . 50 »
32. Изъ исторіи борьбы съ расколомъ въ Олоніи въ первой половинѣ XIX ст. 1903 г. . . . . 30 »
33. Зависимость областного Олонецкаго нарѣчія отъ нарѣчій и говоровъ прибалтійскихъ, прикамскихъ и др., 1903 г. . . . . 50 »
34. Къ вопросу о направленіи Петербургско-Петрозаводской желѣзной дороги . . . . . 30 »
35. Проекты перенесенія губернскаго управленія изъ Петрозаводска въ Вытегру 1902 г. . . . . 50 »
36. Матеріалы для исторіи казеннаго горнаго дѣла въ Олонецкомъ краѣ. (Изъ писемъ Виллима Ивановича Геннина) . . . . . 50 »
37. Обзоръ научно-художественной выставки въ г. Петрозаводскѣ съ 14 мая по 4 іюня 1906 г. . . . . 1 р.

ПРОДОЛЖАЕТСЯ ПОДПИСКА НА

ОЛОНЕЦКІЯ ГУБЕРНСКІЯ ВѢДОМОСТИ

1910 года.

Цѣна на годъ **5** руб., на полгода **3** руб., на 3 мѣсяца **2** руб.
Выходятъ три раза въ недѣлю: по вторникамъ и субботамъ обѣ части (оффиціальная и неоффиціальная), а по четвергамъ одна неоффиціальная часть.

ПРОДОЛЖАЕТСЯ ПОДПИСКА НА

ОЛОНЕЦКІЯ ЕПАРХІАЛЬНЫЯ ВѢДОМОСТИ.

Цѣна на годъ **5** руб., выходятъ три раза въ мѣсяцъ.

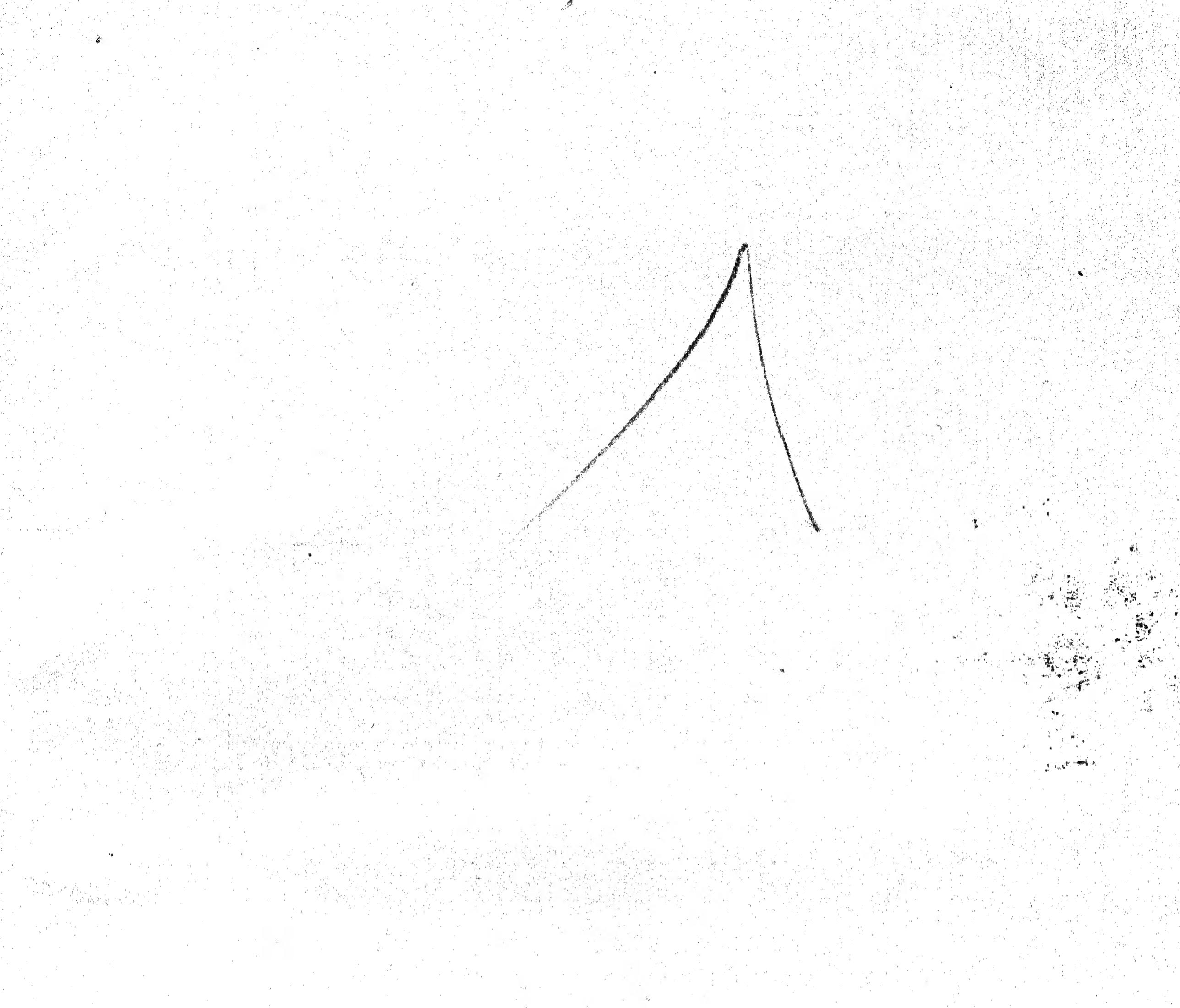

C595 O1
П152

18022

ГПБ Фонд ЦСБ
5950л
Л-15а.
Памятная кн.
Олонецкой г.
на 1910 г.